

รายงานประจำปี 2557

ECF บริษัท อีสต์โคสต์เฟอร์นิเจอร์ จำกัด (มหาชน)
EAST COAST FURNITECH PUBLIC COMPANY LIMITED





เฟอร์นิเจอร์หลากหลายดีไซน์ ตามสไตล์ที่คุณชอบ



 Tel.02-152-7301-4

www.facebook.com/EastCoastFurnitech



www.elegathai.com



www.ecf-furniture.com

สารบัญ

วิสัยทัศน์ และพันธกิจ	1
สารจากประธานกรรมการบริษัท	2
สารจากประธานกรรมการบริหาร	3
สารจากกรรมการผู้จัดการ	4
คณะกรรมการบริษัทและคณะกรรมการตรวจสอบ	5
คณะกรรมการบริหารและผู้บริหาร	7
ข้อมูลทั่วไปของบริษัท	9
นโยบายและภาพรวมการประกอบธุรกิจ	12
ลักษณะการประกอบธุรกิจ	14
ลักษณะผลิตภัณฑ์	17
โครงสร้างรายได้	28
นโยบายและเป้าหมายการดำเนินธุรกิจ	30
ภาวะการส่งออกและอุตสาหกรรมเฟอร์นิเจอร์	31
ปัจจัยความเสี่ยง	34
ผู้ถือหุ้น	38
นโยบายการจ่ายเงินปันผล	40
โครงสร้างการจัดการ	41
การกำกับดูแลกิจการ	56
ความรับผิดชอบต่อสังคม	68
การควบคุมภายในและการบริหารจัดการความเสี่ยง	81
รายการระหว่างกัน	82
รายงานคณะกรรมการตรวจสอบ ประจำปี 2557	86
รายงานความรับผิดชอบต่อคณะกรรมการบริษัทต่อรายงาน ทางการเงิน	88
ข้อมูลทางการเงินที่สำคัญ	89
การวิเคราะห์และคำอธิบายของฝ่ายจัดการ (MD&A)	96
งบการเงินและหมายเหตุประกอบงบการเงิน	112
เอกสารแนบ : ข้อมูลรายละเอียดเกี่ยวกับกรรมการ ผู้บริหาร และเลขานุการบริษัท	

วิสัยทัศน์ (VISION)

“มุ่งมั่นที่จะเป็นผู้นำด้านธุรกิจเฟอร์นิเจอร์ในภูมิภาคเอเชีย
ตะวันออกเฉียงใต้ ด้วยความเป็นเลิศในการบริหารและ
จัดการตามมาตรฐานสากล สู่ความพึงพอใจสูงสุด”



พันธกิจ (MISSION)

“เป็นผู้ประกอบการในธุรกิจเฟอร์นิเจอร์ที่มีคุณภาพ และสามารถตอบสนอง
ความพึงพอใจของลูกค้าเป็นสำคัญ โดยยึดนโยบายการบริหารงานที่
ก่อให้เกิดประสิทธิภาพและประสิทธิผลมากที่สุด”



สารจากประธานกรรมการบริษัท

เรียน ท่านผู้ถือหุ้น
บริษัท อีสต์โคสต์เฟอร์นิเทค จำกัด (มหาชน)



ในนามของคณะกรรมการบริษัท อีสต์โคสต์เฟอร์นิเทค จำกัด (มหาชน) ผมขอขอบคุณผู้ถือหุ้นทุกท่านที่ได้ให้ความไว้วางใจและให้การสนับสนุนบริษัทฯ ด้วยดีตลอดมาทำให้สามารถผ่านพ้นช่วงเวลาแห่งความสำเร็จในปี 2557 มาได้ด้วยความสำเร็จ โดยในปี 2557 บริษัทฯ สามารถสร้างผลการดำเนินงานตลอดทั้งปีได้เป็นที่น่าพอใจ สามารถสร้างรายได้จากการขายได้ 1,209.05 ล้านบาท มีอัตราการเติบโตเพิ่มขึ้นจากปีที่ผ่านมาร้อยละ 3.09 ในขณะที่ส่วนของรายได้รวมเท่ากับ 1,235.32 ล้านบาท เติบโตเพิ่มขึ้นร้อยละ 5.12 อย่างไรก็ตาม แม้การสร้างอัตราการเติบโตของรายได้จากการขายและรายได้รวมจะพลาดจากเป้าหมายที่เราตั้งไว้ไปบ้าง เนื่องจากภาวะเศรษฐกิจได้เกิดการชะลอตัวทั้งภายในประเทศและต่างประเทศ แต่คณะผู้บริหารก็สามารถสร้างผลกำไรสุทธิจากการดำเนินงานได้เป็นเงิน 69.88 ล้านบาท คิดเป็นอัตราการเติบโตร้อยละ 71.32 สาเหตุที่สำคัญมาจากบริษัทฯ สามารถบริหารจัดการ

ในส่วนของคุณทุนขายด้วยการสั่งซื้อสินค้าได้ในต้นทุนที่ถูกลงจากเดิม ทั้งนี้เป็นผลมาจากนโยบายการบริหารงานในปีที่ผ่านมาที่บริษัทฯ เน้นให้ความสำคัญต่อการบริหารจัดการต้นทุนให้มีประสิทธิภาพ ซึ่งนอกจากแผนการพัฒนาเพื่อให้เกิดประสิทธิภาพและประสิทธิผลต่อผลการดำเนินงานที่ดีขึ้นอย่างต่อเนื่องแล้ว บริษัทฯ ยังได้ให้ความสำคัญต่อหลักการกำกับดูแลกิจการที่ดี มีความระมัดระวัง เพื่อรักษาไว้ซึ่งประโยชน์ของผู้ถือหุ้นและผู้มีส่วนได้ส่วนเสียทุก ๆ ฝ่ายต่อไป

ผมขอขอบคุณคณะผู้บริหารและพนักงานทุก ๆ ท่าน สำหรับความทุ่มเท ความอดทน และเป็นกำลังสำคัญในการขับเคลื่อนบริษัทฯ ให้ก้าวไปข้างหน้าสู่การเติบโตอย่างมั่นคงและยั่งยืน พร้อมยึดหลักการดำเนินงานที่มีความโปร่งใส ตามหลักธรรมาภิบาล และความรับผิดชอบต่อสังคม ซึ่งผมเชื่อมั่นว่า พื้นฐานการทำงานที่ได้วางรากฐานโดยยึดหลักการดังกล่าวย่อมนำมาซึ่งความเจริญเติบโตที่ยั่งยืนของบริษัทฯ ต่อไปในอนาคต

โอกาสนี้ ผมขออำนวยการพรให้ท่านผู้ถือหุ้น คณะผู้บริหาร และพนักงานทุก ๆ ท่าน จงประสบแต่ความสุข ความเจริญและความมั่งคั่งโดยทั่วกัน

ในนามคณะกรรมการบริษัท
บริษัท อีสต์โคสต์เฟอร์นิเทค จำกัด (มหาชน)

พลเอกเทอดศักดิ์ มารมย์
ประธานกรรมการบริษัท

สารจากประธานกรรมการบริหาร

สวัสดีครับ ท่านผู้ถือหุ้น

บริษัท อีสต์โคสต์เฟอร์นิเทค จำกัด (มหาชน)

ปี 2557 ที่ผ่านมานับเป็นปีที่สำคัญยิ่งอีกปีหนึ่งของบริษัททุกท่านคงทราบกันดีว่า กลุ่มอีสต์โคสต์ ได้ก่อตั้งนิติบุคคลแห่งแรกขึ้นในนามของ บริษัท อีสต์โคสต์ อุตสาหกรรม จำกัด เพื่อดำเนินธุรกิจโรงเลื่อย โรงอบ และโรงงานแปรรูปไม้ยางพารา จากนั้นค่อย ๆ ต่อยอดมาเป็นการผลิตชิ้นส่วนประกอบเฟอร์นิเจอร์ไม้ยางพารา และได้เริ่มขยายการดำเนินธุรกิจโดยก่อตั้งนิติบุคคลเพิ่มขึ้นจนกระทั่งรวมได้ทั้งสิ้น 5 บริษัท ซึ่งดำเนินธุรกิจครอบคลุมถึงการเป็นผู้ผลิตและจำหน่ายเฟอร์นิเจอร์จากไม้ยางพารา เฟอร์นิเจอร์จากไม้ปาร์ติเคิลบอร์ด การเป็นผู้ผลิต



กระดาษปิดผิว และไม้ยางพาราแปรรูปอบแห้ง และหลังจากนั้นก็มีการปรับโครงสร้างเหลือเพียงบริษัทเดียว คือ บริษัท อีสต์โคสต์เฟอร์นิเทค จำกัด (มหาชน) และเข้าเป็นบริษัทจดทะเบียนในตลาดหลักทรัพย์ เอ็ม เอ ไอ (mai) ซึ่งจะเห็นว่ารากฐานของบริษัทเริ่มต้นมาในธุรกิจด้านการเป็นผู้ผลิตและจำหน่ายเฟอร์นิเจอร์ แต่ในช่วงปี 2557 ที่ผ่านมาด้วยวิสัยทัศน์ของคณะผู้บริหารที่ต้องการจะขยายการดำเนินธุรกิจไปในด้านต่าง ๆ เพิ่มขึ้น เราจึงได้เริ่มต้นการดำเนินธุรกิจไปในด้านพลังงานทดแทนที่ทางบริษัทได้ลงนามในบันทึกความเข้าใจ (MOU) เพื่อร่วมดำเนินธุรกิจผลิตไฟฟ้าพลังงานแสงอาทิตย์บนหลังคา ร่วมกับบริษัท กันกุลเอ็นจิเนียริ่ง จำกัด (มหาชน) นอกจากนี้ยังได้ดำเนินการจัดตั้งบริษัทย่อย คือ บริษัท อีซีเอฟ โฮลดิ้งส์ จำกัด ที่ทางบริษัทเข้าเป็นผู้ถือหุ้นในสัดส่วนร้อยละ 51 เพื่อเข้าเป็นผู้ลงทุนในธุรกิจด้านต่าง ๆ ที่จะขยายการเจริญเติบโตนอกเหนือจากธุรกิจเฟอร์นิเจอร์ที่มีขึ้นในอนาคต

สิ่งที่ทำหาคำว่า ความรู้ ความสามารถ วิสัยทัศน์ในด้านธุรกิจอื่น ๆ ที่มีขึ้นในอนาคตของทีมนักบริหารบริษัทกำลังจะเริ่มต้นอีกครั้ง ซึ่งผมขอให้ท่านผู้ถือหุ้นทุกท่านช่วยเป็นกำลังใจให้กับทีมนักบริหารบริษัท สามารถฝ่าฟัน ปัญหา อุปสรรค และนำพาธุรกิจให้เจริญก้าวหน้าและเติบโตขึ้นได้อย่างมั่นคง ซึ่งก็คงเป็นเป้าหมายที่สำคัญที่สุดของคณะผู้บริหารทุกท่าน โดยเราจะยังคงรักษาคำมั่นที่จะตั้งใจบริหารงาน เพื่อสร้างผลกำไรตอบแทนให้กับผู้ถือหุ้นทุกท่านต่อไป

ขอขอบคุณครับ

นายวัลลก สุขสวัสดิ์

กรรมการและประธานกรรมการบริหาร

สารจากกรรมการผู้จัดการ

เรียน ท่านผู้ถือหุ้น
บริษัท อีสต์โคสต์เฟอร์นิเทค จำกัด (มหาชน)



นับตั้งแต่ปี 2556 ที่ผ่านมา ที่ถือเป็นอีกปีที่ยิ่งใหญ่สำหรับ ECF จากการเข้าเป็นบริษัทจดทะเบียนในตลาดหลักทรัพย์ เอ็ม เอ ไอ (mai) แต่ในรอบปี 2557 นี้ นับเป็นปีที่ท้าทายความสามารถของทีมผู้บริหารและพนักงานของบริษัททุกคน กับการทำงานที่ยืดเป้าหมายของการเติบโตอย่างต่อเนื่อง ในขณะที่ปัจจัยจากภายนอกไม่เอื้ออำนวย ซึ่งอุปสรรคสำคัญที่เกิดขึ้น อาทิ ราคาค้าหลักด้านตลาดต่างประเทศของเราคือ ประเทศญี่ปุ่น มีนโยบายการปรับเพิ่มขึ้นของภาษีการบริโภค (Consumption tax) จากร้อยละ 5 เพิ่มขึ้นเป็นร้อยละ 8 ทำให้นับตั้งแต่ช่วงปี 2556 ถึงไม่เกินไตรมาสที่ 1 ปี 2557 ราคาค้าญี่ปุ่นได้เร่งการส่งมอบสินค้าในช่วงดังกล่าวเป็นจำนวนมากส่งผลให้ช่วงเวลาต่อมายอดการส่งมอบลดลง ประกอบกับช่วงปลายปีรัฐบาลญี่ปุ่นประกาศยุบสภาเพื่อเลือกตั้งใหม่ทำให้ประชาชนยังไม่เกิดความมั่นใจต่อทิศทางการบริหารงานและนโยบายของรัฐบาลชุดใหม่ส่งผลต่อยอดคำสั่งซื้อสินค้าของบริษัทเช่นกัน อย่างไรก็ตาม ปัจจัยที่ช่วยให้รายได้จากการขายของบริษัทยังคงเติบโตได้แม้จะพลาดจากเป้าหมายที่วางไว้คือ การเจริญเติบโตจากการส่งออกไปยังกลุ่มประเทศอื่น ๆ อาทิ บาเรน สหรัฐอเมริกา ซิลิ ฟิปปินส์ อินเดีย ซึ่งมียอดขายเติบโตอย่างต่อเนื่อง ประกอบกับการเติบโตจากกำลังซื้อของผู้บริโภคในประเทศ ซึ่งในส่วนของรายได้บริหารยังคงสามารถประคองจนผ่านช่วงปีที่ผ่านมาได้ แต่ในส่วนของต้นทุนและค่าใช้จ่ายบริษัทสามารถบริหารจัดการได้จนมีสัดส่วนของต้นทุนขายที่เทียบกับรายได้จากการขายอยู่ในอัตราที่ต่ำสุดเมื่อเทียบกับช่วง 3 ปีที่ผ่านมา ซึ่งเป็นผลจากการส่งนโยบายต่อฝ่ายผลิต ฝ่ายจัดซื้อ และฝ่ายวางแผนที่จะต้องบริหารจัดการต้นทุนและการสั่งซื้อสินค้าเพื่อใช้ในกระบวนการผลิตให้ลดลงอย่างต่อเนื่อง ซึ่งสามารถประสบผลสำเร็จด้วยดี และในช่วงปี 2557 อีกเช่นกัน บริษัทได้ตัดสินใจจะก้าวไปสู่การดำเนินธุรกิจอื่น ๆ ซึ่งเริ่มต้นจากธุรกิจด้านพลังงานทดแทนในส่วนของธุรกิจโรงไฟฟ้าพลังงานแสงอาทิตย์ โดยเริ่มต้นจากโรงไฟฟ้าพลังงานแสงอาทิตย์บนหลังคา ซึ่งเป็นเรื่องที่ทำท้าทายความสามารถของผู้บริหารและทีมงานเป็นอย่างมาก นอกจากนี้เรายังแสวงหาโอกาสใหม่ ๆ ทางธุรกิจที่จะขยายไปในด้านโรงไฟฟ้าพลังงานทดแทนในรูปแบบอื่น ๆ อาทิ โรงไฟฟ้าพลังงานชีวภาพ โรงไฟฟ้าพลังงานชีวมวล เป็นต้น

ในฐานะกรรมการผู้จัดการ ผมขอขอบคุณลูกค้า ผู้ถือหุ้น พันมิตร คณะผู้บริหารและทีมงานทุกฝ่ายที่ปฏิบัติงานเพื่อสร้างความเจริญเติบโตและความแข็งแกร่งให้แก่บริษัทอย่างเต็มความสามารถด้วยดีเสมอมา

นายอารักษ์ สุขสวัสดิ์

กรรมการผู้จัดการ

คณะกรรมการบริษัทและคณะกรรมการตรวจสอบ

4

1

2

3

1. พลเอกเทอดศักดิ์ มารมย์
ประธานกรรมการบริษัท
กรรมการตรวจสอบ
กรรมการอิสระ

2. รศ.ดร.มนตรี ไสคดียานุรักษ์
ประธานกรรมการตรวจสอบ
กรรมการอิสระ

3. นายชาติ สุขสวัสดิ์
รองประธานกรรมการบริษัท

4. นายวัลลภ สุขสวัสดิ์
กรรมการ
ประธานกรรมการบริหาร

คณะกรรมการบริษัทและคณะกรรมการตรวจสอบ

8

5. รศ.ทรงกลด จารุสมบัติ

กรรมการตรวจสอบ

กรรมการอิสระ



5



6

6. นายอาร์กซ์ สุขสวัสดิ์

กรรมการ

กรรมการผู้จัดการ



7

7. นางสาวกรรณ สุขสวัสดิ์

กรรมการ

8. นางสาวทิพวรรณ สุขสวัสดิ์

กรรมการ

รองกรรมการผู้จัดการ

คณะกรรมการบริหาร



นายวัลลภ สุขสวัสดิ์
ประธานกรรมการบริหาร



นายชาลี สุขสวัสดิ์
กรรมการบริหาร



นางสาวทิพวรรณ สุขสวัสดิ์
กรรมการบริหาร



นายอารักษ์ สุขสวัสดิ์
กรรมการบริหาร

ผู้บริหาร



นายอาร์กษ สุขสวัสดิ์
กรรมการผู้จัดการ



นางสาวทิพวรรณ สุขสวัสดิ์
รองกรรมการผู้จัดการ



นางสุกัด สุขสวัสดิ์
ผู้ช่วยกรรมการผู้จัดการ (ส่วนสาขา)



นายสิทธิโชค ชินนุรัตน์
ผู้ช่วยกรรมการผู้จัดการ (สำนักงานใหญ่)



จากซ้ายไปขวา

1. นางสาวพนัน สิงห์ภู ผู้อำนวยการฝ่ายบัญชีและการเงิน
2. นายราชา พงษ์อริยะ ผู้อำนวยการฝ่ายโรงงาน สำนักงานใหญ่
3. นายอรตพล ธนาพล ผู้อำนวยการฝ่ายโรงงาน สาขา 1

ข้อมูลทั่วไปของบริษัท



สำนักงานใหญ่



สาขา 1



สาขา 2

ชื่อบริษัทภาษาไทย	:	บริษัท อีสต์โคสต์เฟอร์นิเทค จำกัด (มหาชน)
ชื่อบริษัทภาษาอังกฤษ	:	East Coast Furnitech Public Company Limited (ECF)
วันที่จดทะเบียนก่อตั้งบริษัท	:	วันที่ 12 ตุลาคม 2542 ในฐานะบริษัทจำกัด ต่อมาเมื่อวันที่ 18 ตุลาคม 2555 บริษัทได้ดำเนินการจดทะเบียนเพื่อแปรสภาพจากบริษัทจำกัดเป็นบริษัทมหาชนจำกัด และเปลี่ยนแปลงชื่อเป็น บริษัท อีสต์โคสต์เฟอร์นิเทค จำกัด (มหาชน) (ECF)
เลขทะเบียนบริษัท	:	0107555000449

ลักษณะการประกอบธุรกิจ	:	ผู้ผลิตและจัดจำหน่าย เฟอร์นิเจอร์ไม้ปาร์ติเคิลบอร์ด เฟอร์นิเจอร์ไม้ยางพารา กระจาดชนิดผิว เพื่อใช้ประกอบในการผลิตเฟอร์นิเจอร์ การผลิตและจำหน่ายไม้ยางพาราแปรรูปอบแห้ง การจัดจำหน่ายเฟอร์นิเจอร์ผ่านโชว์รูมสาขา และการให้บริการตัดแผ่นปิดขอบไม้ (พีวีซี)
ที่ตั้งสำนักงานใหญ่	:	37/9 หมู่ 10 ถนนบ้านบึง – แกลง ตำบลทางเกวียน อำเภอแกลง จังหวัดระยอง 21110
ที่ตั้งสำนักงานสาขา	:	
<u>สาขาที่ 1</u>	:	เลขที่ 29/1 หมู่ที่ 3 ซอยชงโค – ชุมชุมใน ตำบลวังจันทร์ อำเภовังจันทร์ จังหวัดระยอง โดยสำนักงานแห่งนี้ใช้เป็นโรงงานผลิตและประกอบเฟอร์นิเจอร์ อีกแห่งหนึ่งของบริษัท รวมถึงสายการผลิตในส่วนของโรงเลื่อยไม้ยางพาราแปรรูปและอบแห้ง และผลิตกระจาดชนิดผิวสำหรับใช้ในการผลิตเฟอร์นิเจอร์
<u>สาขาที่ 2</u>	:	เลขที่ 25/28 หมู่ที่ 12 ตำบลบึงคำพร้อย อำเภอลำลูกกา จังหวัดปทุมธานี โดยสำนักงานแห่งนี้ใช้เป็นส่วนหนึ่งของฝ่ายบริหารงานทั่วไป และก่อตั้งเก็บสินค้า นอกจากนี้บริษัทยังมีสำนักงานสาขาที่จดทะเบียน สำหรับใช้เป็นโชว์รูมสำหรับจัดแสดงและจำหน่ายสินค้า ณ วันที่ 31 ธันวาคม 2557 รวมทั้งสิ้นอีก 13 แห่ง
โทรศัพท์	:	+66 38-886-372-4
โทรสาร	:	+66 38-678-220
Home Page	:	www.ecf-furniture.com , www.elegathai.com
ทุนที่เรียกชำระแล้ว	:	130,000,000 บาท (หนึ่งร้อยสามสิบล้านบาทถ้วน) จากทุนจดทะเบียนทั้งหมด 195,000,000 บาท (หนึ่งร้อยเก้าสิบล้านบาทถ้วน) โดยในส่วนของทุนจดทะเบียนที่รอเรียกชำระจำนวน 65,000,000 บาท โดยแบ่งออกเป็นหุ้นจำนวนจำนวน 260,000,000 หุ้น มูลค่าที่ตราไว้หุ้นละ 0.25 บาท เป็นการจัดสรรไว้เพื่อรองรับการใช้สิทธิแปลงสภาพของใบสำคัญแสดงสิทธิ ครั้งที่ 1 (ECF-W1)
มูลค่าที่ตราไว้หุ้นละ	:	0.25 บาท (ยี่สิบบ้างสตางค์)
บุคคลอ้างอิง		
นายทะเบียนหลักทรัพย์		
ชื่อนายทะเบียนหลักทรัพย์	:	บริษัท ศูนย์รับฝากหลักทรัพย์ (ประเทศไทย) จำกัด
ที่ตั้ง	:	เลขที่ 62 อาคารตลาดหลักทรัพย์แห่งประเทศไทย ชั้น 4 และ 6 - 7 ถนนรัชดาภิเษก แขวงคลองเตย เขตคลองเตย กรุงเทพมหานคร 10110
โทรศัพท์	:	+66 2359-1200

ผู้สอบบัญชี

ชื่อผู้สอบบัญชี	:	นายเมธี รัตนศรีเมธา
ที่ตั้ง	:	บริษัท เอ็ม อาร์ แอนด์ แอสโซซิเอท จำกัด อาคารเจ้าพระยา ทาวเวอร์ ห้อง 706 เลขที่ 89 ซอยวัดสวนพลู ถนนเจริญกรุง แขวงบางรัก เขตบางรัก กรุงเทพมหานคร 10500
โทรศัพท์	:	+66 2630 7500 หรือ 0-2714-8842-3 หรือ 0-2185-0342
โทรสาร	:	+66 2630 7506 หรือ 0-2185-0225

ที่ปรึกษากฎหมาย

ชื่อที่ปรึกษากฎหมาย	:	นายฐานันตร์ เจริญฤทธิ์ / นายอำนาจ จำปาสาร
ที่ตั้ง	:	สำนักกฎหมายกฤตธรรม เลขที่ 9 ซอยอินทามระ 7 ถนนสุขุม สารวินิจฉัย แขวงสามเสนใน เขตพญาไท กรุงเทพมหานคร 10400
โทรศัพท์	:	+66 2279 3141
	:	+66 2616 6384

สำนักเลขานุการบริษัทและนักลงทุนสัมพันธ์

ผู้ช่วยเลขานุการบริษัท	:	นางสาวสาริสา ทองกิตติกุล
ที่ตั้ง	:	เลขที่ 25/28 หมู่ 12 ตำบลบึงคำพร้อย อำเภอลำลูกกา จังหวัดปทุมธานี 12150
โทรศัพท์	:	+66 2152-7301-4 ต่อ 212
โทรสาร	:	+66 2152-7305
อีเมลล์	:	ir@eastcoast.co.th

ผู้ลงทุนสามารถศึกษาข้อมูลของบริษัทที่ออกหลักทรัพย์เพิ่มเติมได้จากแบบแสดงรายการข้อมูลประจำปี “แบบ 56-1”
ของบริษัทที่แสดงไว้ใน www.sec.or.th หรือที่เว็บไซต์ของบริษัท www.ecf-furniture.com, www.elegathai.com

นโยบายและภาพรวมการประกอบธุรกิจ

บริษัท อีสต์โคสต์เฟอร์นิเทค จำกัด (มหาชน) (East Coast Furnitech Public Company Limited : ECF) (“บริษัท”) กำหนดเป้าหมายในการดำเนินธุรกิจด้วยความมุ่งมั่นที่จะครองส่วนแบ่งทางการตลาดในอันดับ 1 ใน 5 ของธุรกิจเฟอร์นิเจอร์ของประเทศไทย

ปัจจุบันบริษัทมีแนวโน้มการเติบโตของยอดขายในกลุ่มเฟอร์นิเจอร์ทั้งในส่วนไม้ปาร์ติเคิลบอร์ดและไม้ยางพาราเพิ่มขึ้นอย่างต่อเนื่อง โดยยอดขายที่เพิ่มขึ้นดังกล่าวเกิดจากการสั่งซื้ออย่างต่อเนื่องด้วยความเชื่อมั่นของกลุ่มลูกค้าในต่างประเทศ โดยเฉพาะในประเทศญี่ปุ่นที่ทางบริษัทมีการติดต่อซื้อขายกันมาเป็นเวลานานกว่า 10 ปี ด้วยความเชื่อมั่นดังกล่าวส่งผลให้อัตราการเติบโตในยอดขายของบริษัทมีแนวโน้มเพิ่มขึ้นอย่างต่อเนื่องซึ่งรวมถึงปริมาณความต้องการเฟอร์นิเจอร์ในประเทศ และโอกาสในการขยายตลาดไปยังกลุ่มประเทศใหม่ที่มีแนวโน้มเพิ่มขึ้นด้วยเช่นกัน ดังนั้นบริษัทจึงจำเป็นต้องวางแผนการขยายกำลังการผลิต การปรับปรุงกระบวนการผลิตให้มีความทันสมัย รวดเร็ว พร้อมรองรับปริมาณคำสั่งซื้อที่จะเพิ่มขึ้นอย่างต่อเนื่องได้ทันเวลา

สำหรับช่วงปี 2557 ที่ผ่านมา บริษัทมียอดขายคำสั่งซื้อจากลูกค้าต่างประเทศเพิ่มขึ้นอย่างมากจากกลุ่มลูกค้าในประเทศต่าง ๆ ได้แก่ บาเรน สหรัฐอเมริกา ซิลิ อินเดีย และฟิลิปปินส์ ซึ่งการเติบโตของรายได้จากการขายสำหรับกลุ่มลูกค้าเหล่านี้ ส่งผลให้โดยภาพรวมในส่วนของรายได้จากการส่งออกของบริษัทยังคงเพิ่มขึ้นอย่างต่อเนื่อง

สำหรับกลุ่มลูกค้าใหม่ บริษัทได้วางแผนเน้นการขยายตลาดไปสู่กลุ่มประเทศอื่น ๆ ที่มีปริมาณความต้องการผลิตภัณฑ์เฟอร์นิเจอร์เพิ่มขึ้นและมีแนวโน้มขยายตัวอย่างต่อเนื่อง อาทิเช่น ประเทศในกลุ่มประชาคมเศรษฐกิจอาเซียน (AEC) ประเทศแถบตะวันออกกลาง นอกจากนี้ในกลุ่มประเทศเดิมที่ทางบริษัทมีฐานลูกค้าอยู่แล้วในปัจจุบัน ทางทีมงานด้านการตลาดของบริษัทยังคงเน้นกลยุทธ์การขยายจำนวนลูกค้าในประเทศเดิมให้เพิ่มขึ้นอย่างต่อเนื่อง

สำหรับกลุ่มลูกค้าในประเทศ บริษัทจะมีการผลิตและจำหน่ายผลิตภัณฑ์เฟอร์นิเจอร์ให้กับกลุ่มลูกค้าประเภทร้านค้าปลีกสมัยใหม่ (Modern Trade) สั่งซื้อโดยใช้ตราสินค้าของบริษัท ได้แก่ แบรินด์ MUSE ที่จำหน่ายให้กับ เทสโก้ โลตัส แบรินด์ LEAF จำหน่ายให้กับโฮมโปร แบรินด์ Fur Direct จำหน่ายผ่านบิ๊กซี แบรินด์ เอ เซเว่น จำหน่ายผ่านเมกาโฮม และน้องใหม่ล่าสุดแบรินด์ CUBE เริ่มจำหน่ายผ่านไทวัสดุเมื่อช่วงปี 2557 ที่ผ่านมา การจำหน่ายผ่านโชว์รูม ของบริษัทภายใต้แบรินด์ ELEGA และการจำหน่ายผ่านกลุ่มร้านค้าปลีกและร้านค้าส่งเฟอร์นิเจอร์ (Dealer) ทั่วประเทศ ซึ่งในรอบปี 2557 ที่ผ่านมา บริษัทยังคงสร้างรายได้จากการขายสำหรับกลุ่มลูกค้าในประเทศได้เติบโตอย่างต่อเนื่อง

บริษัทดำเนินธุรกิจเป็นผู้ผลิตและจำหน่ายเฟอร์นิเจอร์จากไม้ปาร์ติเคิลบอร์ดและไม้ยางพารา กระดาษปิดผิว ไม้ยางพาราแปรรูปอบแห้ง และให้บริการตัดแผ่นปิดขอบไม้ (พีวีซี) เพื่อใช้เป็นวัตถุดิบในการผลิตเฟอร์นิเจอร์

บริษัทมีบริษัทย่อย 1 แห่ง คือ บริษัท วีวี – เดคคอร์ จำกัด (V V Décor) เป็นบริษัทถือหุ้นในสัดส่วนร้อยละ 99.95 โดยมีทุนจดทะเบียน 1,000,000 บาท (หนึ่งล้านบาทถ้วน) ชำระเต็มมูลค่า โดยก่อตั้งขึ้นเพื่อประกอบธุรกิจด้านการตลาด (Trading) เพื่อเป็นผู้จำหน่ายกระดาษปิดผิวให้กับลูกค้าบางรายของบริษัท

ผลิตภัณฑ์ของบริษัทและบริษัทย่อย สามารถแบ่งกลุ่มสินค้าหลักได้ 5 ประเภท คือ

1. เฟอร์นิเจอร์ไม้ยางพารา
2. เฟอร์นิเจอร์ไม้ปาร์ติเคิลบอร์ด
3. เฟอร์นิเจอร์ที่จำหน่ายผ่านโชว์รูม ร้านค้าส่งและร้านค้าปลีกรายย่อย
4. กระดาษปิดผิว
5. ไม้ยางพาราแปรรูปอบแห้ง

เมื่อวันที่ 23 กุมภาพันธ์ 2558 บริษัทได้จดทะเบียนจัดตั้งบริษัทย่อยเพิ่มเติมอีก 1 แห่ง คือ บริษัท อีซีเอฟ โฮลดิ้งส์ จำกัด (ECF Holdings) ประกอบธุรกิจหลักโดยการถือหุ้นในบริษัทอื่น (Holding Company) โดยบริษัทถือหุ้นในสัดส่วนร้อยละ 51.00 โดยมีทุนจดทะเบียน 1,000,000 บาท (หนึ่งล้านบาทถ้วน) โดยแบ่งออกเป็นหุ้นสามัญจำนวน 10,000 หุ้น (หนึ่งหมื่นหุ้น) มีมูลค่าที่ตราไว้หุ้นละ 100.00 บาท (หนึ่งร้อยบาท) โดยมีหลักการและเหตุผลในการจัดตั้งบริษัทย่อย ECF Holdings คือ เพื่อใช้ ECF Holdings เป็นผู้เข้าลงทุนในธุรกิจอื่น ๆ นอกเหนือจากธุรกิจการเป็นผู้ผลิตและจำหน่ายเฟอร์นิเจอร์ ซึ่งเป็นธุรกิจหลักของบริษัท อาทิเช่น ธุรกิจด้านพลังงานทดแทน หรือธุรกิจประเภทอื่น ๆ ที่อาจจะมีเพิ่มเติมในอนาคต

แผนภาพแสดงโครงสร้างกลุ่มบริษัท บริษัท อีสต์โคสต์เฟอร์นิเทค จำกัด (มหาชน)

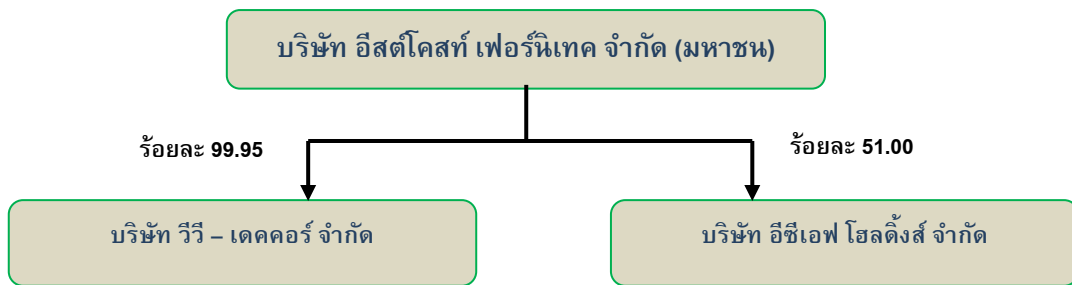

ลักษณะการประกอบธุรกิจ

บริษัท อีสต์โคสต์เฟอร์นิเทค จำกัด (มหาชน) (ECF) ดำเนินธุรกิจเป็นผู้ผลิตและจำหน่ายเฟอร์นิเจอร์จากไม้ปาร์ติเคิลบอร์ดและไม้ยางพารา กระดาษปิดผิว ไม้ยางพาราแปรรูปอบแห้ง เพื่อใช้เป็นวัตถุดิบในการผลิตเฟอร์นิเจอร์ การจัดทำเฟอร์นิเจอร์ไม้ยางพาราที่บริษัทเป็นผู้ผลิต และเฟอร์นิเจอร์ไม้จริงที่สั่งซื้อจากทั้งในประเทศและต่างประเทศ และให้บริการตัดแผ่นปิดขอบไม้ (พีวีซี) เพื่อใช้เป็นวัตถุดิบในการผลิตเฟอร์นิเจอร์ไม้ปาร์ติเคิลบอร์ด

บริษัทมีบริษัทย่อย 1 แห่ง คือ บริษัท วีวี - เดคคอร์ จำกัด (V V Décor) เป็นบริษัทย่อยเพียงแห่งเดียวที่บริษัทถือหุ้นในสัดส่วนร้อยละ 99.95 โดยมีทุนจดทะเบียน 1,000,000 บาท (หนึ่งล้านบาทถ้วน) ชำระเต็มมูลค่า ก่อตั้งขึ้นเพื่อประกอบธุรกิจด้านการตลาด (Trading) เพื่อเป็นผู้จำหน่ายกระดาษปิดผิวให้กับลูกค้าบางรายของบริษัท

ผลิตภัณฑ์ของบริษัทและบริษัทย่อย สามารถแบ่งกลุ่มสินค้าหลักได้ 5 ประเภท คือ

1. เฟอร์นิเจอร์ไม้ยางพารา
2. เฟอร์นิเจอร์ไม้ปาร์ติเคิลบอร์ด
3. เฟอร์นิเจอร์ที่จำหน่ายผ่านโชว์รูม ร้านค้าส่งและร้านค้าปลีกรายย่อย
4. กระดาษปิดผิว
5. ไม้ยางพาราแปรรูปอบแห้ง

บริษัทมีรายได้โดยส่วนใหญ่มาจากการผลิตและจำหน่ายตามคำสั่งซื้อ (Made to order) การผลิตและจำหน่ายโดยใช้ตราสินค้าของบริษัท ได้แก่ เฟอร์นิเจอร์ไม้ปาร์ติเคิลบอร์ด และไม้ยางพารา ให้กับลูกค้าทั้งในประเทศและต่างประเทศ โดยกลุ่มลูกค้าในประเทศ ประกอบด้วยกลุ่มร้านค้าปลีกขนาดใหญ่ (Modern Trade) ได้แก่ เทสโก้ โลตัส (Tesco Lotus) บิ๊กซี (Big C) โฮมโปร (Home Pro) เมกา โฮม (Mega Home) และ ไทว๊าดู (Thai Watsadu) สำหรับลูกค้าต่างประเทศจะเป็นการผลิตและจำหน่ายตามคำสั่งซื้อให้กับบริษัทผู้จำหน่ายเฟอร์นิเจอร์ และร้านค้าปลีกขนาดใหญ่ (Modern Trade) หลายรายในประเทศญี่ปุ่น โดยหากพิจารณาจากโครงสร้างรายได้จากการขายทั้งหมดของบริษัท จะพบว่า ในปัจจุบันบริษัทมีสัดส่วนการขายให้กับลูกค้าในประเทศญี่ปุ่นประมาณร้อยละ 50 ของรายได้จากการขายทั้งหมด รองลงมาคือ รายได้จากการผลิตและจำหน่ายสินค้าภายในประเทศ โดยตราสินค้าที่ทางบริษัทเป็นผู้ผลิตและจำหน่ายให้กับกลุ่มร้านค้าปลีกขนาดใหญ่ (Modern Trade) ประกอบด้วยตราสินค้าที่เป็นของบริษัทเอง ได้แก่ **“Muse”** **“Fur Direct”** **“Leaf”** **“a7”** และ **“CUBE”** โดยเป็นตราสินค้าที่ทางบริษัทผลิตและจำหน่ายให้กับ เทสโก้ โลตัส (Tesco Lotus) บิ๊กซี (Big C) โฮมโปร (Home Pro) เมกา โฮม (Mega Home) และ ไทว๊าดู (Thai Watsadu) ตามลำดับ สำหรับตราสินค้า **“ELEGA”** จะเป็นตราสินค้าที่บริษัทใช้สำหรับการจำหน่ายเฟอร์นิเจอร์ที่ส่วนใหญ่ผลิตจากไม้จริงภายในโชว์รูมสาขาเพื่อแสดงสินค้าและจำหน่ายเฉพาะเฟอร์นิเจอร์ไม้ยางพาราที่ทางบริษัทเป็นผู้ผลิตเอง และเฟอร์นิเจอร์ทั้งส่วนที่สั่งซื้อจากภายในประเทศและส่วนที่นำเข้าจากต่างประเทศที่ส่วนใหญ่ผลิตจากไม้จริง ซึ่งโชว์รูมจะตั้งอยู่ในอินเด็คซ์ ลีฟวิ่ง มอลล์ (Index Living Mall) และ โฮมโปร (Home Pro) โดยมีจำนวนโชว์รูม ณ วันที่ 31 ธันวาคม 2557 เท่ากับ 11 สาขา และ 2 สาขา ตามลำดับ นอกจากช่องทางจำหน่ายสินค้าตามที่กล่าวมาข้างต้นแล้ว บริษัทยังมีรายได้จากการจำหน่ายเฟอร์นิเจอร์ให้กับกลุ่มร้านค้าส่ง และร้านค้าปลีกรายย่อย (Dealer) ในนาม **“Costa”** เพื่อใช้เป็นตราสินค้าสำหรับการจำหน่ายผ่านทาง Dealer โดยในช่วงปี 2557 ที่ผ่านมา บริษัทได้เริ่มต้นการจำหน่ายสินค้าออนไลน์ผ่านทางเว็บไซต์ www.elegathai.com โดยได้เริ่มต้นการจำหน่ายผ่านทางดังกล่าว ตั้งแต่ช่วงไตรมาสที่ 4 ของปี 2557 เป็นต้นมา

ตราสินค้าของบริษัท

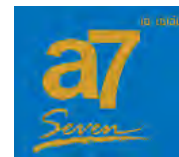

โชว์รูม “ELEGA”

บนพื้นที่เช่าภายใน อินเด็กซ์ ลีฟวิ่ง มอลล์ (11 สาขา) และโฮมโปร 2 สาขา

- พื้นที่เช่าภายในอินเด็กซ์ ลีฟวิ่ง มอลล์ สาขาบางนา หาดใหญ่ รังสิต บางใหญ่ รัตนาธิเบศร์ เกษตร-นวมินทร์ เพชรเกษม ราชพฤกษ์ นครราชสีมา เชียงใหม่ พัทยา ชลบุรี และสาขาล่าสุดที่จะเปิดให้บริการเพิ่มขึ้นในเดือนกุมภาพันธ์ ปี 2558 คือ สาขาหาดใหญ่ จังหวัดสงขลา
- พื้นที่เช่าภายในโฮมโปร สาขาฉะเชิงเทรา และสุพรรณบุรี



ช่องทางการจำหน่ายสินค้าออนไลน์ผ่าน www.elegathai.com



PROMOTION

สินค้าราคาพิเศษ HOT @ ONLINE SHOPPING price

- Bed Room
- Living Room
- Dining Room

ลด ทั้งร้าน รับลมร้อน

SHOP ONLINE
WWW.ELEGATHAI.COM

เฟอร์นิเจอร์ ลด 20%

ยังช้อป... ยิ่งคุ้ม !!!

FREE

ซื้อสินค้าครบ 10,000.- ขึ้นไป
ซื้อสินค้าครบ 20,000.- ขึ้นไป
ซื้อสินค้าครบ 30,000.- ขึ้นไป
ซื้อสินค้าครบ 40,000.- ขึ้นไป
ซื้อสินค้าครบ 50,000.- ขึ้นไป

รับมอบเงินสด 3 ช่อง 2 ประตู จำนวน 1 ตัว
ชั้นลอยประตูกระจก รุ่น 904 จำนวน 1 ตัว
ตู้เก็บของ รุ่น chest large จำนวน 1 ตัว
รับมอบประตูกระจก รุ่น 904 จำนวน 1 ตัว และ
ตู้เก็บของ รุ่น chest large จำนวน 1 ตัว
เก้าอี้ รุ่น ออติ จำนวน 1 ตัว หรือ
โต๊ะ console veneer จำนวน 1 ตัว

ลักษณะผลิตภัณฑ์

บริษัท อีสต์โคสต์เฟอร์นิเทค จำกัด (มหาชน) (“บริษัท” หรือ “ECF”) ดำเนินธุรกิจเป็นผู้ผลิตและจำหน่ายเฟอร์นิเจอร์จากไม้ปาร์ติเคิลบอร์ดและไม้ยางพารา กระดาษปิดผิว ไม้ยางพาราแปรรูปอบแห้ง เพื่อใช้เป็นวัตถุดิบในการผลิตเฟอร์นิเจอร์ การจัดทำเฟอร์นิเจอร์ไม้ยางพาราที่บริษัทเป็นผู้ผลิต และเฟอร์นิเจอร์ที่สั่งซื้อจากทั้งในประเทศและต่างประเทศ และให้บริการตัดแผ่นปิดขอบไม้ (พีวีซี) เพื่อใช้เป็นวัตถุดิบในการผลิตเฟอร์นิเจอร์ไม้ปาร์ติเคิลบอร์ด

ผลิตภัณฑ์ของบริษัท ประกอบด้วยกลุ่มผลิตภัณฑ์ 5 ประเภทหลัก โดยจะเรียงลำดับตามการเริ่มต้นการดำเนินธุรกิจของบริษัท โดยเริ่มแรกบริษัทได้เปิดการค้าดำเนินธุรกิจในส่วนของโรงเลื่อย โรงอบไม้ยางพารา ซึ่งในกระบวนการผลิตจะเป็นการนำท่อนไม้ยางพาราเพื่อนำมาอบแห้งและแปรรูปเป็นไม้ยางพาราแผ่นเพื่อพร้อมใช้เป็นวัตถุดิบในการผลิตเฟอร์นิเจอร์ โดยไม้ยางพาราแผ่นจะถูกส่งต่อเข้าสู่กระบวนการผลิตเฟอร์นิเจอร์ไม้ยางพาราของบริษัท และในบางส่วนจะเป็นการจำหน่ายให้กับโรงงานผลิตเฟอร์นิเจอร์และบุคคลภายนอกทั่วไป ในส่วนเฟอร์นิเจอร์ไม้ปาร์ติเคิลบอร์ด ซึ่งเป็นส่วนที่สามารถสร้างรายได้จากการดำเนินธุรกิจเป็นรายได้หลักให้แก่บริษัทนั้น ในส่วนวัตถุดิบที่ใช้ในการผลิตคือ ไม้ปาร์ติเคิลบอร์ด จะเป็นการสั่งซื้อจากบุคคลภายนอกที่ไม่ใช่บุคคลที่เกี่ยวข้องกันทั้งหมด โดยไม้ปาร์ติเคิลบอร์ดที่สั่งซื้อเข้ามา จะถูกนำมาปิดผิวด้วยกระดาษปิดผิว ซึ่งกระดาษปิดผิวที่ใช้ในกระบวนการผลิตทั้งหมด ทางบริษัทจะเป็นผู้ผลิตขึ้นเองซึ่งส่วนใหญ่จะถูกนำมาใช้ในการผลิตภายในบริษัท และมีบางส่วนที่จำหน่ายให้กับบุคคลภายนอก เมื่อได้ไม้ปาร์ติเคิลบอร์ดปิดผิวพร้อมใช้งานแล้วจะถูกส่งต่อเข้าสู่กระบวนการผลิตเฟอร์นิเจอร์ไม้ปาร์ติเคิลบอร์ดต่อไป นอกจากนี้ ในส่วนของการประกอบธุรกิจบริษัทยังมีส่วนเฟอร์นิเจอร์ที่นำเข้าจากต่างประเทศเพื่อจำหน่ายภายในโชว์รูมของบริษัทรวม 13 แห่ง ณ วันที่ 31 ธันวาคม 2557 ในขณะนี้ด้วย

โดยมีรายละเอียดของแต่ละผลิตภัณฑ์ ดังนี้

1. ไม้ยางพาราแปรรูปและอบแห้ง

ไม้ยางพาราเป็นไม้ที่มีคุณภาพทางกายภาพหลายประการใกล้เคียงกับไม้สัก มีลวดลายที่สวยงาม สามารถนำมาย้อมสีได้ เนื้อไม้ง่ายต่อการตกแต่ง น้ำหนักเบา ทั้งมีราคาข้อมเยากกว่า เมื่อเปรียบเทียบกับไม้ที่ใช้ผลิตเฟอร์นิเจอร์ชนิดอื่น ด้วยองค์ประกอบด้านคุณสมบัติอันโดดเด่นหลายประการเช่นนี้ ไม้ยางพาราจึงเป็นที่รู้จัก และนิยมใช้แพร่หลายทั่วโลก ในเวลาอันรวดเร็ว ในชื่อของ “ไม้สักขาว (White Teak)” โดยไม้ยางพาราที่นำมาใช้ในอุตสาหกรรมไม้ในปัจจุบันนี้ ส่วนมากมาจากสวนยางพาราในลักษณะของไม้ปลูกขึ้นมาใหม่ไม่ได้เป็นลักษณะของไม้ที่ขึ้นเองตามธรรมชาติ โดยไม้ที่จะถูกนำมาใช้งานโดยส่วนใหญ่จะเป็นไม้ที่มีอายุน้อย ให้ผลผลิตน้ำยางต่ำ ไม่คุ้มค่าทางเศรษฐกิจ ในการกรีดยางน้ำยางอีกต่อไป จึงจำเป็นต้องโค่นออก แล้วปลูกทดแทนใหม่ ตามวงจรธรรมชาติในการประกอบอาชีพของเกษตรกรทำสวนยางพารา ตามระเบียบของสำนักงานกองทุนสงเคราะห์การทำสวนยาง เกษตรกรเจ้าของสวนยางจะต้องยื่นขออนุญาตตัดโค่นและได้รับการอนุญาตจากกองทุนสวนยาง หรืออาจใช้ไม้ยืนต้นประเภทอื่นซึ่งต้องใช้ระยะเวลาในการปลูกนานเช่นกัน ก่อนจะตัดและนำมาเข้ากระบวนการแปรรูป โดยกระบวนการนำไม้ท่อนซุงยางพาราเข้าโรงเลื่อยเพื่อเลื่อยให้เป็นชิ้นตามขนาดที่ต้องการแล้วนำไปอัดน้ำยาถนอมเนื้อไม้ที่ใช้ในลักษณะของสารละลายน้ำ ทำให้มีน้ำในเนื้อไม้มาก จึงจำเป็นต้องปรับความชื้นในเนื้อไม้ให้อยู่ในระดับสมดุลกับสภาวะอากาศ ด้วยการอบเพื่อให้ไม้คงรูป ไม่เกิดปัญหาการยืดหรือหดตัวของไม้ จนก่อให้เกิดปัญหาการแตกที่ผิวและภายในเนื้อไม้ (Cracking) การแตกตามหัวไม้ (Splitting) การบิดงอ (Warping) ส่งผลให้เกิดความเสียหายต่อผลิตภัณฑ์ การลดความชื้นในเนื้อไม้ ยังช่วยลดโอกาสในการเจริญเติบโตของเชื้อรา ดังนั้นไม้ยางพาราแปรรูปจะต้องมีระดับความชื้นที่เหมาะสมอยู่ในเกณฑ์มาตรฐานจึงจะสามารถนำไปผลิตเป็นเฟอร์นิเจอร์ได้

ไม้ยางพาราแปรรูปเป็นวัตถุดิบสำคัญที่ใช้ในการผลิตเฟอร์นิเจอร์ไม้ยางพารา ซึ่งทางบริษัทมีกระบวนการผลิตในการแปรรูปไม้ยางพาราครบวงจร ก่อนจะป้อนเข้าสู่กระบวนการผลิตเป็นเฟอร์นิเจอร์ไม้ยางพาราต่อไป

เริ่มต้นจากการรับซื้อไม้ยางพาราเพื่อนำมาแปรรูปโดยการเลื่อยก่อนนำไปอบแห้ง โดยบริษัทจะวางแผนการรับซื้อไม้ยางพาราในแต่ละช่วงเวลา เพื่อป้องกันปัญหาการขาดแคลนไม้ยางพาราที่อาจจะเกิดขึ้นได้ ซึ่งปัญหาดังกล่าวจะส่งผลกระทบต่อปัญหาการติดขัดในกระบวนการผลิตเฟอร์นิเจอร์ไม้ยางพาราเป็นลำดับต่อไป

ในกระบวนการผลิตไม้ยางพาราแปรรูปนั้น มีกระบวนการซับซ้อนซึ่งต้องอาศัยประสบการณ์ และทักษะในการผลิตเป็นอย่างดี โดยบริษัทมีกระบวนการครบวงจร ตั้งแต่กระบวนการเลื่อยเพื่อแปรรูปไม้ซุง กระบวนการอัดน้ำยาเพื่อป้องกันมอดและปลวก ด้วยถังอัดน้ำยาความดันสูง (High Pressure) จนถึงกระบวนการอบ นอกเหนือจากนั้นแล้วยังต้องอาศัยความชำนาญของแรงงานในกระบวนการแปรรูปไม้ยางพาราดังกล่าวตั้งแต่กระบวนการเลื่อยซอยไม้ ที่แตกต่างจากการเลื่อยไม้ท่อนตรงทั่วไป เนื่องจากท่อนไม้ยางพารามีรูปร่างไม่แน่นอน มักมีความโค้ง ไม่ตรงตลอดท่อน รวมถึงมีตาและตำหนิบนท่อนไม้มาก จึงยังไม่สามารถประยุกต์ใช้เทคโนโลยีการตัดซอยไม้โดยอัตโนมัติได้ปัจจุบัน

ไม้ยางพาราแปรรูปที่ได้จากกระบวนการผลิตโดยส่วนใหญ่ คิดเป็นสัดส่วนประมาณร้อยละ 95 จะถูกนำส่งเข้าสู่กระบวนการผลิตเฟอร์นิเจอร์ไม้ยางพาราของบริษัท และบางส่วนจะถูกส่งขายให้กับบุคคลทั่วไป รวมถึงลูกค้าที่เป็นกลุ่มโรงงานขนาดเล็กที่เป็นผู้ผลิตเฟอร์นิเจอร์ไม้ยางพาราต่อไป

ภาพท่อนไม้ยางพารา และไม้ยางพาราแปรรูป



2. เฟอร์นิเจอร์ไม้ยางพารา

เฟอร์นิเจอร์ไม้ยางพาราเป็นเฟอร์นิเจอร์ไม้ที่มีความคงทนแข็งแรง เนื่องจากผลิตจากไม้ยางพาราซึ่งเป็นไม้จริง โดยมีวัตถุดิบหลักที่ใช้ในการผลิตคือ ไม้ยางพาราและไม้ประกอบอื่น ๆ คิดเป็นส่วนประกอบประมาณร้อยละ 35 ของโครงสร้างต้นทุนการผลิตเฟอร์นิเจอร์ไม้ยางพารา โดยสัดส่วนดังกล่าวจะเปลี่ยนแปลงไปตามราคาไม้ยางพาราในท้องตลาดด้วย

ด้วยความคงทน แข็งแรง มีลวดลายที่สวยงาม สามารถย้อมสี และตกแต่งได้ง่าย คุณสมบัติเหมาะกับการใช้งานที่ต้องการความทนทานต่อสิ่งแวดล้อมหรือการใช้งานภายนอกอาคาร เฟอร์นิเจอร์ไม้ยางพาราจึงเป็นที่นิยมในผู้ที่ชื่นชอบเฟอร์นิเจอร์ที่มีความคงทน แข็งแรง หรือกลุ่มผู้ที่มีที่อยู่อาศัยในสภาพอากาศที่แปรปรวนอาจก่อให้เกิดความร้อนหรือความชื้นสูง และเมื่อเทียบกับเฟอร์นิเจอร์ที่ผลิตจากไม้ปาร์ติเคิลบอร์ด เฟอร์นิเจอร์ไม้ยางพาราจะมีราคาสูงกว่าเนื่องจากราคาวัตถุดิบ ความนิยมในการใช้เฟอร์นิเจอร์จากไม้จริง ดังนั้นกระแสความนิยมใช้เฟอร์นิเจอร์ไม้ยางพาราจึงกระจุกตัวเฉพาะกลุ่มผู้นิยม ไม่ได้เป็นที่แพร่หลายในกลุ่มผู้บริโภคส่วนใหญ่ ซึ่งกลุ่มผู้นิยมใช้ดังกล่าวคำนึงถึงความ

เหมาะสมของคุณสมบัติการใช้งานเฟอร์นิเจอร์ไม้ยางพารา ความสวยงาม และยังไม่มียุติภัณฑ์อื่น ๆ ที่มีคุณสมบัติการใช้งานทดแทนกันได้เหมาะสม

ผลิตภัณฑ์เฟอร์นิเจอร์ไม้ยางพาราของบริษัทจะแบ่งออกเป็นสินค้าทั้งหมด 3 หมวด ดังนี้

หมวดสินค้าที่	ประเภทผลิตภัณฑ์
1	ชุดโต๊ะรับประทานอาหาร (Dining Table)
2	ชุดโต๊ะรับแขกและโซฟา (Living Room)
3	ชุดห้องนอน (Bedroom)

ภาพตัวอย่างผลิตภัณฑ์เฟอร์นิเจอร์ไม้ยางพารา

1. ตัวอย่างผลิตภัณฑ์ชุดโต๊ะรับประทานอาหาร (Dining Set)





2. ตัวอย่างผลิตภัณฑ์ชุดโต๊ะรับแขกและโซฟา (Living Room)



3. ผลิตภัณฑ์ชุดห้องนอน (Bedroom)



สินค้าในกลุ่มเฟอร์นิเจอร์ไม้ยางพารา ทางบริษัทจะผลิตและจำหน่ายให้กับลูกค้าโดยแบ่งออกได้ดังนี้

1. การผลิตและจำหน่ายตามคำสั่งซื้อ (Made to order) ให้กับลูกค้าต่างประเทศ โดยลูกค้าหลักคือ ผู้จำหน่ายเฟอร์นิเจอร์ และร้านค้าปลีกขนาดใหญ่ (Modern Trade) ในประเทศญี่ปุ่น
2. การผลิตและจำหน่ายให้กับลูกค้าในประเทศ โดยใช้ตราสินค้าของบริษัทคือ "Leaf" เพื่อวางจำหน่ายภายในโฮม โปร (Home Pro)
3. การจำหน่ายผ่านโชว์รูมบนพื้นที่เช่าภายในอินเด็กซ์ ลีฟวิ่ง มอลล์ (Index Living Mall) และ โฮมโปร (Home Pro) รวม 13 สาขา ภายใต้ชื่อตราสินค้าของบริษัทคือ "ELEGA"

3. เฟอร์นิเจอร์ไม้ปาร์ติเคิลบอร์ด

เฟอร์นิเจอร์ไม้ปาร์ติเคิลบอร์ดเป็นเฟอร์นิเจอร์สมัยใหม่ โดยมีวัตถุดิบหลักที่ใช้ในการผลิตคือ ไม้ปาร์ติเคิลบอร์ด คิดเป็นส่วนประกอบประมาณร้อยละ 50 ของโครงสร้างต้นทุนการผลิตเฟอร์นิเจอร์ไม้ปาร์ติเคิลบอร์ด รองลงมาคือ กระดาษปิดผิว (ฟอยล์) ประมาณร้อยละ 10

ไม้ปาร์ติเคิลบอร์ด เป็นผลิตภัณฑ์ที่ได้จากไม้ยางพาราเป็นหลัก โดยจะนำไม้ยางพารา และไม้ประเภทอื่น ๆ มาบดให้เป็นชิ้นขนาดเล็ก แล้วนำมาอัดติดกันโดยใช้สารยึดเกาะ (Urea Formaldehyde Resin) เพื่อเป็นตัวเชื่อมโครงสร้างของแผ่นปาร์ติเคิล ชั้นบนและชั้นล่างจะเป็นชั้นไม้ละเอียด ส่วนชั้นกลางจะเป็นชั้นไม้หยาบ ทำให้แผ่นปาร์ติเคิลไม่เหมาะกับการยึดติดด้วยตะปู และไม่สามารถตกแต่งขอบหรือทำลิ้นร่องบนผิวได้ โดยทั่วไปแผ่นปาร์ติเคิลจะมีความกว้างยาว 4 x 8 ฟุต และมีความหนาตั้งแต่ 6 ถึง 35 มิลลิเมตร

ภาพไม้ปาร์ติเคิลบอร์ด



ปาร์ติเคิลบอร์ดนั้นจัดเป็นไม้ที่มีน้ำหนักเบาที่สุดในบรรดาไฟเบอร์บอร์ด ซึ่งความแข็งแรงจะน้อยกว่าไม้เอ็มดีเอฟ และไม้เนื้อแข็งทั่วไป นอกจากนี้ตัวเนื้อไม้จะมีการขยายตัวได้ง่ายเมื่อโดนความชื้น อย่างไรก็ตามปาร์ติเคิลบอร์ดนิยมนำมาใช้ในงานไม้ที่ใช้ภายในตัวอาคาร แทนที่งานภายนอกอาคารที่มีความชื้นสูง และปัจจุบันนิยมนำมาผลิตเป็นเฟอร์นิเจอร์ เนื่องจากมีน้ำหนักเบา สามารถประกอบและเคลื่อนย้ายได้ง่าย ราคาขอมเยา และที่สำคัญอีกประการหนึ่งคือ ปาร์ติเคิลบอร์ดถูกนำมาทดแทนการผลิตเฟอร์นิเจอร์ด้วยไม้เนื้อแข็งจากธรรมชาติซึ่งถูกตัดโค่นจากไม้ในป่าจึงไม่เป็นการส่งเสริมด้านการอนุรักษ์สิ่งแวดล้อม ดังนั้นวัตถุดิบประเภทไม้เนื้อแข็งในปัจจุบัน จึงเป็นวัตถุดิบที่หาไม่ยากมาก

เฟอร์นิเจอร์ไม้ปาร์ติเคิลบอร์ดมีกระบวนการผลิตที่ง่ายกว่า เนื่องจากกระบวนการผลิตโดยส่วนใหญ่จะผ่านการทำงานของเครื่องจักร ประกอบกับไม้ปาร์ติเคิลบอร์ดมีน้ำหนักเบา จึงมีระยะเวลาในกระบวนการผลิตที่สั้น ใช้ชั่วโมง

แรงงานน้อยกว่า เมื่อเทียบกับการผลิตเฟอร์นิเจอร์จากไม้เนื้อแข็ง ซึ่งทั้งหมดที่กล่าวมาส่งผลให้การผลิตเฟอร์นิเจอร์จากไม้ปาร์ติเคิลบอร์ดมีต้นทุนการผลิตที่ต่ำกว่า ซึ่งเป็นข้อได้เปรียบทางด้านต้นทุนที่สำคัญ

โดยหากจะเปรียบเทียบกันในส่วนกระบวนการผลิตเฟอร์นิเจอร์ไม้เนื้อแข็งหรือเฟอร์นิเจอร์ไม้จริง จะต้องผ่านกระบวนการ เลื่อย อดน้ำยา อบ ตัด ประกอบ ชัด ลงสี และเคลือบไม้ ซึ่งแต่ละขั้นตอนต้องใช้แรงงานในการผลิตเป็นจำนวนมาก เพื่อให้ได้งานที่มีความปราณีตและต้องใช้ระยะเวลามากในแต่ละขั้นตอนการผลิต บริษัทจึงเน้นเพิ่มกำลังการผลิตเฟอร์นิเจอร์ไม้ปาร์ติเคิลบอร์ด โดยการเพิ่มเครื่องจักรที่มีความทันสมัยในรูปแบบเครื่องจักรกึ่งอัตโนมัติ (Semi - Automatic Machine) ในการผลิตเพื่อลดภาระค่าใช้จ่ายด้านแรงงาน เพิ่มประสิทธิภาพ และประสิทธิผลในการผลิตให้มากขึ้นกว่าเดิม

ผลิตภัณฑ์เฟอร์นิเจอร์ไม้ปาร์ติเคิลบอร์ดของบริษัทจะแบ่งออกเป็นสินค้าทั้งหมด 6 หมวด โดยในแต่ละหมวดจะมีรุ่นของสินค้าแบ่งออกได้ ดังนี้

หมวดสินค้าที่	ประเภทผลิตภัณฑ์
1.	ชั้นวางของเอนกประสงค์
2.	ตู้เอนกประสงค์ / ตู้โชว์
3.	ตู้เสื้อผ้า
4.	โต๊ะคอมพิวเตอร์ / โต๊ะทำงาน
5.	ชั้นวางทีวี
6.	ตู้สำหรับใส่รองเท้า
7.	โต๊ะเครื่องแป้ง เตี้ย

ภาพถ่ายตัวอย่างผลิตภัณฑ์เฟอร์นิเจอร์ไม้ปาร์ติเคิลบอร์ด



ภาพตัวอย่างผลิตภัณฑ์เฟอร์นิเจอร์ไม้ปาร์ติเคิลบอร์ด (ต่อ)



สินค้าในกลุ่มเฟอร์นิเจอร์ไม้ปาร์ติเคิลบอร์ด ทางบริษัทจะผลิตและจำหน่ายให้กับลูกค้าโดยแบ่งออกได้ดังนี้

1. การผลิตและจำหน่ายตามคำสั่งซื้อ (Made to order) ให้กับลูกค้าต่างประเทศ โดยลูกค้าหลักคือ ผู้จำหน่ายเฟอร์นิเจอร์ และร้านค้าปลีกขนาดใหญ่ (Modern Trade) ในประเทศญี่ปุ่น
2. การผลิตและจำหน่ายให้กับลูกค้าในประเทศ โดยใช้ตราสินค้าของบริษัทคือ “Muse” “Fur Direct” “Leaf” “a7” และ “CUBE” เพื่อวางจำหน่ายภายใน เทสโก้ โลตัส (Tesco Lotus) บิ๊กซี (Big C) โฮมโปร (Home Pro) เมกา โฮม (Mega Home) และ ทั่วประเทศ ตามลำดับ

4. เฟอร์นิเจอร์ที่จำหน่ายผ่านโชว์รูม

บริษัทดำเนินธุรกิจในการเป็นผู้ผลิตและจำหน่ายเฟอร์นิเจอร์อย่างครบวงจร โดยบริษัทเองมีตราสินค้าที่ใช้ในการจำหน่ายเฟอร์นิเจอร์ผ่านทางโชว์รูมที่เป็นพื้นที่เช่าภายใน อินเด็กซ์ ลีฟวิ่ง มอลล์ (Index Living Mall) และโฮมโปร (Home Pro) ซึ่ง ณ วันที่ 31 ธันวาคม 2557 บริษัทมีพื้นที่เช่าภายใน อินเด็กซ์ ลีฟวิ่ง มอลล์ และ โฮมโปร เพื่อใช้เป็นโชว์รูมทั้งหมดรวม 13 สาขา ใช้ชื่อตราสินค้าที่จำหน่ายว่า “ELEGA” โดยผลิตภัณฑ์เฟอร์นิเจอร์ที่จำหน่ายผ่านทางโชว์รูม จะเป็นสินค้าประเภทเฟอร์นิเจอร์ไม้ยางพาราที่ผลิตโดยบริษัท และเฟอร์นิเจอร์ที่ส่วนใหญ่เป็นไม้จริงที่ซื้อมาเพื่อจำหน่ายจากทั้งในประเทศและต่างประเทศ ซึ่งประกอบด้วยกลุ่มสินค้าแบ่งออกเป็นประเภทต่าง ๆ ดังนี้

1. ผลิตภัณฑ์ชุดโต๊ะรับประทานอาหาร (Dining Set)
2. ผลิตภัณฑ์ชุดโต๊ะรับแขก (Living Room)
3. ผลิตภัณฑ์ชุดห้องนอน (Bed Room)

ผลิตภัณฑ์ที่จัดจำหน่ายภายในโชว์รูมจะครอบคลุมถึงผลิตภัณฑ์ที่บริษัทเป็นผู้ผลิตเอง ได้แก่ กลุ่มผลิตภัณฑ์เฟอร์นิเจอร์ไม้ยางพารา นอกจากนี้ยังมีเฟอร์นิเจอร์ที่ซื้อมาเพื่อจำหน่ายจากทั้งในประเทศและต่างประเทศ

โดยเฟอร์นิเจอร์ที่จำหน่ายในโชว์รูมโดยส่วนใหญ่จะเป็นเฟอร์นิเจอร์ที่ผลิตจากไม้จริง แบ่งออกเป็นสัดส่วนของสินค้าที่ทางบริษัทเป็นผู้ผลิตเอง และสัดส่วนสินค้าที่ซื้อมาเพื่อจำหน่ายโดยประมาณร้อยละ 60 และ ร้อยละ 40 ตามลำดับ

ภาพถ่ายตัวอย่างผลิตภัณฑ์เฟอร์นิเจอร์ที่จำหน่ายภายในโชว์รูม



ภาพตัวอย่างผลิตภัณฑ์เฟอร์นิเจอร์ที่จำหน่ายภายในโชว์รูม (ต่อ)



5. กระดาษปิดผิว

บริษัทเป็นผู้ผลิตและจำหน่ายกระดาษปิดผิว สำหรับใช้ในการปิดผิวไม้ปาร์ติเคิลบอร์ดเพื่อเพิ่มความสวยงามและพร้อมสำหรับใช้ในการผลิตเฟอร์นิเจอร์ต่อไป วัสดุปิดผิวประเภทกระดาษ มีข้อดีที่ความสวยงาม สามารถดีไซน์ลวดลายได้ตามต้องการ เช่น การดีไซน์ให้มีลวดลายเหมือนไม้จริงซึ่งสามารถทำได้สวยงามและเหมือนจริง และลวดลายการ์ตูน ลายกราฟฟิก ตามแบบที่สามารถกำหนดได้ ซึ่งกระดาษปิดผิวลวดลายเหมือนไม้จริงเหมาะกับการผลิตไม้ในกลุ่มไฟเบอร์บอร์ด ซึ่งถึงแม้จะมีข้อเสียในการทนทานต่อความชื้นได้น้อย แต่เนื่องด้วยคุณสมบัติการใช้งานบางประเภทที่ไม่ต้องการความคงทนเป็นหลัก ทำให้กระดาษปิดผิวได้รับความนิยม ด้วยกระบวนการผลิตที่ง่าย ไม่ซับซ้อน และมีต้นทุนการผลิตที่ต่ำ ส่งผลให้เฟอร์นิเจอร์ไม้ปาร์ติเคิลบอร์ดสามารถกำหนดราคาขายที่ได้เปรียบกว่าเมื่อเทียบกับเฟอร์นิเจอร์ไม้จริงทั่วไป

ไม้ปาร์ติเคิลบอร์ดที่บริษัทสั่งซื้อจากผู้ผลิตทั้งหมด จะต้องนำมาผ่านกระบวนการปิดผิวภายในโรงงานของบริษัทนี้เพื่อช่วยลดต้นทุนการผลิต เมื่อเทียบกับการสั่งซื้อกระดาษปิดผิวจากภายนอก ซึ่งนอกจากการใช้งานภายในกระบวนการผลิตของบริษัทแล้ว บริษัทยังมีการจำหน่ายให้กับบุคคลภายนอกเองโดยตรง และบางส่วนเป็นการจำหน่ายผ่านทางบริษัทย่อย ได้แก่ บริษัท วีวี - เดคคอร์ จำกัด (V V - Décor) ที่บริษัทถือหุ้นอยู่ในสัดส่วนร้อยละ 99.50 ของทุนจดทะเบียนในบริษัทดังกล่าว โดยลักษณะการประกอบธุรกิจของ V V - Décor คือ การเป็นผู้จำหน่ายกระดาษปิดผิว (Trading) ให้กับลูกค้าบางรายของบริษัท ทั้งนี้สัดส่วนการจำหน่ายกระดาษปิดผิวให้กับบุคคลภายนอก ปัจจุบันคิดเป็นสัดส่วนประมาณร้อยละ 40 ของปริมาณกระดาษปิดผิวที่ผลิตได้ทั้งหมด



VV-DECOR CO.,LTD.

ภาพตัวอย่างกระดาษปิดผิวที่บริษัทเป็นผู้ผลิตและจำหน่าย



โครงสร้างรายได้

1. โครงสร้างรายได้แยกตามประเภทผลิตภัณฑ์

กลุ่มผลิตภัณฑ์	ปี 2555		ปี 2556		ปี 2557	
	ล้านบาท	ร้อยละ	ล้านบาท	ร้อยละ	ล้านบาท	ร้อยละ
1. เฟอร์นิเจอร์ไม้ปาร์ติเคิลบอร์ด	747.47	69.41	821.48	68.84	852.47	69.01
2. เฟอร์นิเจอร์ไม้ยางพารา	195.16	18.12	202.62	16.98	176.59	14.30
3. เฟอร์นิเจอร์ที่จำหน่ายผ่านโชว์รูม กลุ่มร้านค้าส่ง และร้านค้าปลีกรายย่อย (Dealer)	69.86	6.49	95.47	8.00	108.82	8.81
4. กระดาษปิดผิว	50.16	4.66	50.22	4.21	61.65	4.99
5. ไม้ยางพาราแปรรูปอบแห้ง	2.08	0.19	2.98	0.25	9.51	0.77
รายได้จากการขาย - สุทธิ	1,064.73	98.87	1,172.76	98.28	1,209.05	97.88
รายได้อื่น ๆ ^{1/}	12.12	1.13	20.55	1.72	26.16	2.12
รายได้รวม	1,076.85	100.00	1,193.31	100.00	1,235.21	100.00

หมายเหตุ : ^{1/} รายได้อื่น ๆ ได้แก่ กำไร (ขาดทุน) จากการขายสินทรัพย์ถาวร รายได้ค่าเช่าและค่าบริการ ดอกเบี้ยรับ กำไร (ขาดทุน) จากอัตราแลกเปลี่ยน รายได้อื่น (ได้แก่ ค่าบริการตัดแผ่นปิดขอบไม้ (พีวีซี) รายได้ขายเศษวัสดุ / รายได้จากการชดเชยการส่งออก / ส่วนลดรับ / อื่น ๆ)

2. โครงสร้างรายได้แยกตามช่องทางการจัดจำหน่าย

ช่องทางการจัดจำหน่าย	ปี 2555		ปี 2556		ปี 2557	
	ล้านบาท	ร้อยละ	ล้านบาท	ร้อยละ	ล้านบาท	ร้อยละ
1. การผลิตและจำหน่ายตามคำสั่งซื้อ (Made to order)	658.24	65.01	740.34	66.13	690.41	60.67
2. การผลิตและจำหน่ายโดยใช้ตราสินค้า ของบริษัท	284.39	28.09	283.76	25.35	338.66	29.76
3. การจำหน่ายผ่านโชว์รูม	65.76	6.49	82.93	7.41	89.18	7.84
4. การจำหน่ายผ่านร้านค้าส่ง และร้านค้า ปลีกรายย่อย (Dealer) ^{1/}	4.10	0.40	12.54	1.12	19.64	1.73
ตัวเลขจากการจำหน่ายเฟอร์นิเจอร์^{1/}	1,012.48	100.00	1,119.56	100.00	1,137.89	100.00

หมายเหตุ : ^{1/} ผลรวมของรายได้จากการจำหน่ายเฟอร์นิเจอร์ จะเท่ากับตัวเลขรวมของเฟอร์นิเจอร์ไม้ปาร์ติเคิลบอร์ด / เฟอร์นิเจอร์ไม้ยางพารา และเฟอร์นิเจอร์ที่จำหน่ายผ่านโชว์รูม กลุ่มร้านค้าส่ง และร้านค้าปลีกรายย่อย (Dealer) ตามที่ได้นำเสนอไว้ในตารางก่อนหน้า

3. โครงสร้างรายได้แยกตามการจำหน่ายภายในประเทศและต่างประเทศ

ช่องทางการจัดจำหน่าย	ปี 2555		ปี 2556		ปี 2557	
	ล้านบาท	ร้อยละ	ล้านบาท	ร้อยละ	ล้านบาท	ร้อยละ
1. จำหน่ายภายในประเทศ	406.49	38.18	432.53	36.88	467.52	38.67
2. จำหน่ายต่างประเทศ	658.24	61.82	740.23	63.12	741.53	61.33
รายได้จากการขาย - สุทธิ	1,064.73	100.00	1,172.76	100.00	1,209.05	100.00

คลังสินค้าต่างประเทศ



คลังสินค้าในประเทศ



นโยบายและเป้าหมายการดำเนินงาน

ตั้งแต่ช่วงต้นปี 2557 ที่ผ่านมา บริษัทได้ตั้งเป้าหมายการเจริญเติบโตของยอดขายที่จะต้องเติบโตอย่างต่อเนื่องเมื่อเทียบกับช่วงปี 2556 แต่เนื่องจากตลอดช่วงปี 2557 บริษัทประสบปัญหาจากปัจจัยภายนอกที่ไม่สามารถควบคุมได้ อาทิ ปัจจัยจากนโยบายของรัฐบาลญี่ปุ่น ซึ่งเป็นลูกค้าหลักของบริษัทกว่าร้อยละ 50 คือการส่งออกสินค้าตามคำสั่งซื้อ (Made to order) ให้กับลูกค้าญี่ปุ่น โดยกลุ่มลูกค้าได้ชะลอคำสั่งซื้อเนื่องจากที่ผ่านมามาตั้งแต่ช่วงปี 2556 ถึงประมาณไตรมาสที่ 1 ของปี 2557 ลูกค้าได้เร่งการรับมอบสินค้าจากบริษัทเพื่อรองรับนโยบายการปรับเพิ่มขึ้นของภาษีการบริโภค (Consumption tax) จากร้อยละ 5 เป็นร้อยละ 8 iva เป็นที่เรียบร้อยแล้ว และช่วงปลายปี 2557 รัฐบาลญี่ปุ่นยังมีการประกาศยุบสภาเพื่อเลือกตั้งใหม่ ส่งผลให้ลูกค้ายังไม่แน่นอนต่อทิศทางนโยบายเศรษฐกิจที่จะถูกนำมาใช้ภายหลังการเลือกตั้งรัฐบาลชุดใหม่ เหล่านี้เป็นปัจจัยที่ส่งผลกระทบต่อรายได้จากการขายของลูกค้าในประเทศญี่ปุ่นลดลง อย่างไรก็ตามบริษัทสามารถบริหารจัดการต่อสถานการณ์ที่เกิดขึ้นโดยหันไปให้ความสำคัญต่อกลุ่มลูกค้าในประเทศอื่น ๆ ซึ่งส่งผลให้มียอดขายได้จากกลุ่มลูกค้าใหม่ในต่างประเทศเพิ่มขึ้นจากเดิมอย่างมาก จนสามารถชดเชยต่อคำสั่งซื้อของลูกค้าญี่ปุ่นที่ลดลง ประกอบการยอดขายได้จากการขายสำหรับลูกค้าในประเทศยังคงเติบโตได้ดี ดังนั้นภาพรวมการเจริญเติบโตของรายได้จากการขายของปี 2557 จึงอยู่ที่ร้อยละ 3 แต่อย่างไรก็ตามในช่วงปีเดียวกันนี้ บริษัทได้เน้นนโยบายการบริหารจัดการต้นทุนการขายส่งผลให้ปี 2557 เป็นปีที่บริษัทมีสัดส่วนต้นทุนขายสินค้าได้ต่ำสุดในรอบ 3 ปีที่ผ่านมา คือ อยู่ที่ร้อยละ 73.38 ทำให้มีกำไรสุทธิเติบโตขึ้นเมื่อเทียบกับปีที่ผ่านมาเท่ากับร้อยละ 71.32

สำหรับนโยบายและเป้าหมายการดำเนินงานในช่วงปี 2558 ในส่วนของธุรกิจหลักในด้านการเป็นผู้ผลิตและจำหน่ายเฟอร์นิเจอร์จากไม้ปาร์ติเคิลบอร์ดและไม้ยางพารา บริษัทยังคงตั้งเป้าหมายการเจริญเติบโตของรายได้จากการขายอย่างต่อเนื่อง โดยในรอบปีหน้าบริษัทจะเน้นที่การผลิตและจำหน่ายสินค้าที่มีมูลค่าเพิ่ม (Value Added) ให้มากขึ้นจากเดิม และจะถือเป็นนโยบายหลักสำหรับปีนี้ และเนื่องจากภาวะเศรษฐกิจภายในประเทศที่ยังคงไม่มีปัจจัยส่งเสริมให้เกิดการฟื้นตัวที่ชัดเจน บริษัทจะยังคงรักษานโยบายการควบคุมต้นทุนการผลิตและค่าใช้จ่ายในการดำเนินงานต่าง ๆ ที่จะเกิดขึ้นโดยเคร่งครัดเพื่อรักษาระดับของอัตรากำไรจากผลการดำเนินงานให้อยู่ในระดับที่ใกล้เคียงจากเดิมหรือดีขึ้นจากเดิม นอกจากนี้บริษัทจะใช้ตัวเลขปริมาณลูกค้าแบ่งแยกตามแต่ละช่องทางทางการจำหน่ายสินค้า เพื่อใช้เป็นตัวชี้วัดผลการดำเนินงาน ซึ่งตั้งเป้าหมายว่า จำนวนลูกค้าในแต่ละช่องทางทางการจำหน่ายสินค้าทั้งภายในประเทศและต่างประเทศจะต้องเพิ่มขึ้นจากเดิม ซึ่งนอกจากจะเป็นการชี้วัดว่า บริษัทสามารถสร้างฐานลูกค้าเพื่อเพิ่มโอกาสในการจำหน่ายสินค้าได้แล้ว บริษัทยังมีการกระจายความเสี่ยงในการดำเนินงานโดยไม่พึ่งพิงลูกค้าในกลุ่มใดกลุ่มหนึ่งเป็นสำคัญด้วย

สำหรับส่วนของการขยายการดำเนินงานในด้านพลังงานทดแทน ได้แก่ ธุรกิจโรงไฟฟ้าพลังงานแสงอาทิตย์ทั้งแบบติดตั้งบนหลังคา (PV Solar Rooftop) ที่ทางบริษัทได้ลงนามในบันทึกความเข้าใจ (MOU) ร่วมกับบริษัท กันกุล เอ็นจิเนียริง จำกัด (มหาชน) เพื่อความร่วมมือดำเนินงานด้านนี้ร่วมกัน และแบบโซลาร์ฟาร์ม (Solar Farm) ในประเทศญี่ปุ่น บริษัทคาดว่าจะเห็นความชัดเจนที่จะเริ่มเข้าดำเนินงานในด้านต่าง ๆ มากขึ้นสำหรับปี 2558 โดยบริษัทได้ดำเนินการจัดตั้งบริษัทย่อย คือ บริษัท อีซีเอฟ โฮลดิ้งส์ จำกัด (ECF Holdings) ซึ่งบริษัทเป็นผู้ถือหุ้นร้อยละ 51 เพื่อเตรียมให้บริษัทย่อยดังกล่าวเข้าเป็นผู้ถือหุ้นในนิติบุคคลที่จะดำเนินงานด้านโรงไฟฟ้าพลังงานทดแทน รวมถึงธุรกิจอื่น ๆ ที่อาจจะเพิ่มเติมในอนาคตต่อไป โดยบริษัทได้วางหลักการที่จะขยายการดำเนินงานธุรกิจออกไปในด้านอื่น ๆ นอกเหนือจากการเป็นผู้ผลิตและจำหน่ายเฟอร์นิเจอร์ โดยเล็งเห็นถึงโอกาสในธุรกิจทางด้านพลังงานทดแทนและการร่วมเป็นส่วนหนึ่งของผู้จัดหาพลังงานที่เป็นมิตรต่อสิ่งแวดล้อม

ภาวะการส่งออกและอุตสาหกรรมเฟอร์นิเจอร์

ภาวะการส่งออกเฟอร์นิเจอร์ปี 2557 ที่ผ่านมา

ในรอบปี 2557 ที่ผ่านมา ภาพรวมของตัวเลขการส่งออกผลิตภัณฑ์เฟอร์นิเจอร์และชิ้นส่วน ซึ่งประกอบด้วย ผลิตภัณฑ์เฟอร์นิเจอร์ไม้ เฟอร์นิเจอร์โลหะ ที่นอนหมอนพุก เฟอร์นิเจอร์อื่น ๆ และชิ้นส่วนเฟอร์นิเจอร์ มีมูลค่าเท่ากับ 38,549.14 ล้านบาท คิดเป็นอัตราการเติบโตเมื่อเทียบกับช่วงปี 2556 เท่ากับร้อยละ 2.86 โดยมีรายละเอียด ดังนี้

หน่วย : ล้านบาท

ตัวเลขการส่งออก	2555	2556	อัตราการเติบโต	2557	อัตราการเติบโต
เฟอร์นิเจอร์และชิ้นส่วน	35,291.79	37,478.31	6.20%	38,549.14	2.86%
โดยแบ่งออกเป็น					
เฟอร์นิเจอร์ไม้	14,291.79	13,781.06	-3.57%	13,928.22	1.07%
เฟอร์นิเจอร์โลหะ	3,221.74	3,685.33	14.39%	4,613.01	25.17%
ที่นอนหมอนพุก	1,855.75	1,845.48	-0.55%	1,997.04	8.21%
เฟอร์นิเจอร์อื่น ๆ	6,375.05	6,674.32	4.69%	6,934.33	3.90%
ชิ้นส่วนเฟอร์นิเจอร์	9,547.46	11,492.12	20.37%	11,076.54	-3.62%

ข้อมูลสัดส่วนเมื่อเทียบกับมูลค่าการส่งออกเฟอร์นิเจอร์และชิ้นส่วนทั้งหมด

ซึ่งตัวเลขของเฟอร์นิเจอร์ไม้จะมีมูลค่าเป็นอันดับ 1 เมื่อเทียบกับมูลค่าการส่งออกผลิตภัณฑ์อื่น ๆ ทั้งหมด

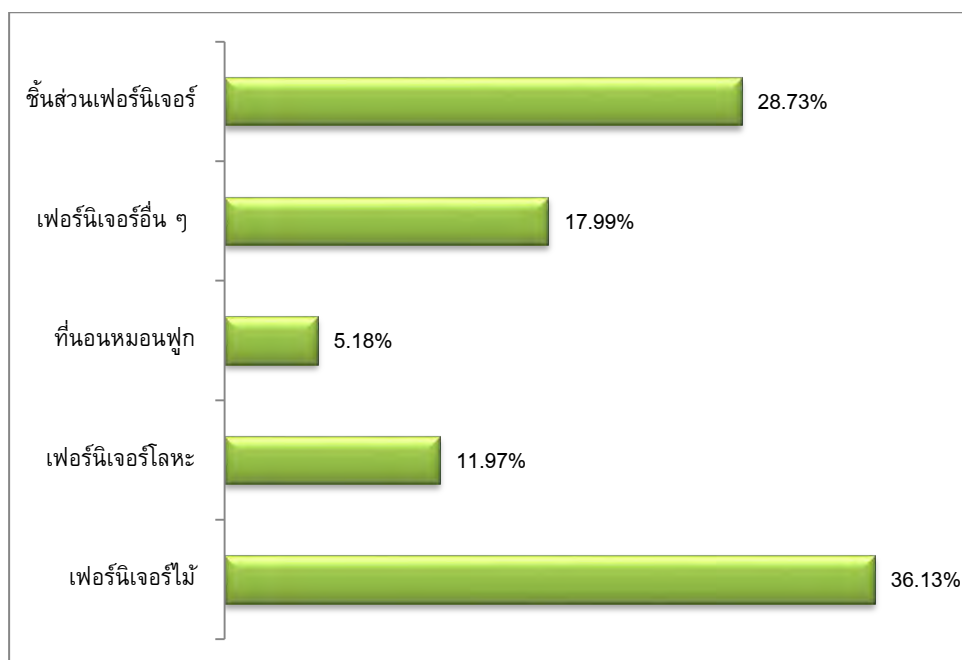

โดยมูลค่าการส่งออกเฟอร์นิเจอร์และชิ้นส่วนที่ประเทศไทยมีการส่งออกมากที่สุดอันดับ 1 คือ ประเทศญี่ปุ่น แต่ในรอบปี 2557 ที่ผ่านมามีอัตราการขยายตัวลดลงกว่าร้อยละ 9.35 ซึ่งสาเหตุเกิดจากการเปลี่ยนแปลงอัตราภาษีการบริโภค (Consumption Tax) จากร้อยละ 5 เป็นร้อยละ 8 ประกอบกับช่วงปลายปี 2557 รัฐบาลญี่ปุ่นมีการประกาศยุบสภาและเลือกตั้งใหม่ทำให้ผู้บริโภคภายในประเทศยังไม่เกิดความเชื่อมั่นต่อนโยบายของรัฐบาลชุดใหม่

จากตัวเลขมูลค่าการส่งออกดังกล่าว หากพิจารณาเฉพาะกลุ่มประเทศเศรษฐกิจประชาคมอาเซียน (AEC) จะพบว่า ประเทศไทยมีมูลค่าการส่งออกให้กับประเทศคู่ค้าในกลุ่ม AEC คิดเป็นมูลค่าทั้งหมดเท่ากับ 5,818,16 ล้านบาท สำหรับปี 2557 คิดเป็นอัตราการเติบโตเพิ่มขึ้นเท่ากับร้อยละ 15.67 เมื่อเทียบกับช่วงปี 2556 ที่ผ่านมา และคิดเป็นสัดส่วนเมื่อเทียบกับมูลค่าการส่งออกผลิตภัณฑ์เฟอร์นิเจอร์และชิ้นส่วนเท่ากับร้อยละ 15.09 ซึ่งมีสัดส่วนเพิ่มขึ้นเมื่อเทียบกับปี 2556 ที่มีสัดส่วนเท่ากับ 13.42

จากข้อมูลดังกล่าว บริษัทจึงได้วางแผนนโยบายที่จะสร้างโอกาสทางการขายไปยังกลุ่มลูกค้าในย่านเศรษฐกิจประชาคมอาเซียน (AEC) ให้มากกว่าเดิมซึ่งจะต้องเตรียมวางแผนกำลังคนที่จะทำหน้าที่เพื่อบุกตลาดด้าน AEC ต่อไป

ภาวะการแข่งขันในอุตสาหกรรมเฟอร์นิเจอร์

ปัจจุบันมูลค่าตลาดของอุตสาหกรรมเฟอร์นิเจอร์ในประเทศไทยมีมูลค่าทั้งหมดประมาณ 70,000 ล้านบาท โดยมีผู้ประกอบการรายใหญ่ ซึ่งเป็นผู้เล่นที่สำคัญในอุตสาหกรรมอยู่ 4 ราย ซึ่งหากเปรียบเทียบกลุ่มลูกค้าเป้าหมายของผู้เล่นรายสำคัญดังกล่าวเทียบกับบริษัท จะพบว่าไม่ใช่กลุ่มลูกค้าเดียวกันกับบริษัท กล่าวคือ ผู้ประกอบการ 2 ใน 4 ราย ดำเนินธุรกิจการเป็นผู้ผลิตเฟอร์นิเจอร์และจัดส่งสินค้าเพื่อจำหน่ายในรูปแบบร้านค้าปลีกเฟอร์นิเจอร์ขนาดใหญ่ที่จำหน่ายสินค้าภายใต้ตราสินค้าของตนเองซึ่งเป็นการจำหน่ายสินค้าไปยังผู้ใช้เฟอร์นิเจอร์โดยตรง (End-user) ในขณะที่อีกรายหนึ่งเน้นการผลิตสินค้าเฟอร์นิเจอร์แบบครบวงจรที่ครอบคลุมเกือบทุกประเภทเฟอร์นิเจอร์ โดยมีการจำหน่ายสินค้าผ่านโชว์รูม และลูกค้าโครงการอสังหาริมทรัพย์ต่าง ๆ สำหรับผู้ประกอบการอีกรายปัจจุบันผลิตเฟอร์นิเจอร์เพื่อรองรับคำสั่งซื้อจากผู้ค้าปลีกรายใหญ่รายเดียวเป็นหลักจึงกล่าวได้ว่า ผู้ประกอบการทั้ง 4 ราย ไม่ได้เป็นคู่แข่งกันโดยตรงของบริษัท เนื่องจากมีกลุ่มลูกค้าเป้าหมายที่ไม่เหมือนกัน และหากพิจารณาถึงผู้ผลิตและจำหน่ายเฟอร์นิเจอร์ที่มีกลุ่มลูกค้าเป็นร้านค้าปลีกขนาดใหญ่ (Modern Trade) เช่นเดียวกันกับบริษัท ปัจจุบันมีเพียง 4 รายที่มีสินค้าวางจำหน่ายใน Modern Trade แต่เนื่องจากผู้ผลิตทั้ง 4 ราย เป็นโรงงานผลิตเฟอร์นิเจอร์ขนาดกลางถึงเล็กที่มีความสามารถในการรับคำสั่งซื้อจำกัด และไม่มีผู้ประกอบการรายใดที่มียอดขายใกล้เคียงกับบริษัท นอกจากนี้รายได้จากการจำหน่ายของบริษัทโดยส่วนใหญ่หรือประมาณร้อยละ 60 เป็นการผลิตเพื่อจำหน่ายให้กับลูกค้าในต่างประเทศ ดังนั้นบริษัทจึงพิจารณาคู่แข่งจากต่างประเทศเป็นสำคัญ ซึ่งปัจจุบันบริษัทได้คาดการณ์ว่า น่าจะมีเพียงรายเดียวที่มีลักษณะการดำเนินธุรกิจใกล้เคียงกับบริษัท รวมถึงมีกลุ่มลูกค้าเป้าหมายในต่างประเทศเป็นกลุ่มเดียวกัน คือ HEVEA PAC Malaysia SDN BHD ประเทศมาเลเซีย

ภาวะอุตสาหกรรมเฟอร์นิเจอร์

ปัจจุบันอุตสาหกรรมเฟอร์นิเจอร์ได้มีการพัฒนาและมีอัตราการเติบโตอย่างรวดเร็ว ดังนั้นเพื่อให้ทันต่อการเปลี่ยนแปลงบริษัทจึงจำเป็นต้องศึกษาถึงแนวโน้มการเปลี่ยนแปลงดังกล่าว เพื่อกำหนดเป็นแนวทางและทิศทางการพัฒนา ปรับปรุง รูปแบบสินค้า เพื่อให้ทันต่อกระแสความนิยมของผู้บริโภคที่เปลี่ยนแปลงไป ซึ่งปัจจัยเหล่านี้ล้วนส่งผลโดยตรงต่อการพัฒนาทั้งด้านการวิจัยและพัฒนาผลิตภัณฑ์ ด้านกระบวนการผลิต และด้านการตลาดที่จะต้องเข้าถึงและทันต่อการเปลี่ยนแปลงที่จะเกิดขึ้น โดยบริษัทคาดการณ์ว่า แนวโน้มของรูปแบบสินค้าเฟอร์นิเจอร์ที่มีแนวทางในการพัฒนาและปรับปรุง จะมีอยู่ 3 รูปแบบหลักคือ

1. เฟอร์นิเจอร์ที่เน้นสร้างมูลค่าเพิ่ม (Value Added) ซึ่งบริษัทจะมีการพัฒนาผลิตภัณฑ์โดยการจัดหาซื้อลิขสิทธิ์สินค้า (Licensee) เพื่อนำมาใช้ในการพัฒนา ปรับปรุงรูปแบบจากเฟอร์นิเจอร์ที่เคยผลิตอยู่ให้มีมูลค่าเพิ่มมากขึ้นจากลิขสิทธิ์ดังกล่าว
2. เฟอร์นิเจอร์เอนกประสงค์ (Multifunction Furniture) ซึ่งจากการศึกษาข้อมูลพบว่า จากแนวโน้มประชากรของประเทศที่เพิ่มสูงขึ้นอย่างต่อเนื่อง ประกอบกับวิถีชีวิตคนเมือง ในระดับชนชั้นกลางที่มีความเป็นอยู่เร่งรีบ ความต้องการที่อยู่อาศัยจึงต้องการพื้นที่ขนาดกระทัดรัด ดูแลง่าย ซึ่งจะทำให้ทั้งในส่วนของการใช้จ่ายในการหาซื้อที่อยู่อาศัยและค่าใช้จ่ายในการดูแลรักษาไม่สูงมากนักสอดคล้องกับรายได้ที่หามาได้ ดังนั้น รูปแบบของคนโตมเนียม และบ้านพักอาศัยที่มีพื้นที่จำกัดจึงตอบโจทย์กลุ่มลูกค้าประเภทนี้ ดังนั้นรูปแบบเฟอร์นิเจอร์จึงจะเน้นที่ประโยชน์ใช้สอยที่จะต้องพัฒนาให้สามารถปรับเปลี่ยนรูปแบบการใช้งาน (Function) ได้หลากหลายสำหรับพื้นที่ที่จำกัด ซึ่งบริษัทจะต้องหาแนวทางการพัฒนาสินค้าให้ตอบโจทย์ดังกล่าวได้มากขึ้น
3. เฟอร์นิเจอร์เพื่อสิ่งแวดล้อม (Environmental-Friendly Furniture) จากกระแสการอนุรักษ์สิ่งแวดล้อมที่ทั่วโลกให้ความสำคัญ ดังนั้นแนวทางการคัดเลือกวัตถุดิบที่ใช้ในกระบวนการผลิต การผลิตที่เป็นมิตรกับสิ่งแวดล้อม และการออกแบบสินค้าที่มีคุณภาพ ใช้งานได้ดีและมีอายุการใช้งานที่เหมาะสม ทั้งนี้เพื่อช่วยลดปัญหาเรื่องขยะล้นโลก เหล่านี้เป็นประเด็นสำคัญอีกอย่างหนึ่งที่บริษัทจะต้องให้ความสำคัญ



ปัจจัยความเสี่ยง

ความเสี่ยงในการประกอบธุรกิจ

1. ความเสี่ยงจากการแข่งขันในอุตสาหกรรม

ปัจจุบันประเทศไทยมีผู้ประกอบการผลิตและจำหน่ายเฟอร์นิเจอร์รายใหญ่รวม 4 ราย (ไม่รวมบริษัท) ซึ่งผู้ประกอบการรายใหญ่ทั้ง 4 ราย ดังกล่าวมีรายได้รวมจากการจำหน่ายเฟอร์นิเจอร์ต่อปีคิดเป็นมูลค่าโดยประมาณว่า 20,000 ล้านบาท จากมูลค่าตลาดเฟอร์นิเจอร์รวมที่ประมาณ 70,000 ล้านบาท ซึ่งหากพิจารณาเปรียบเทียบกับกลุ่มลูกค้าเป้าหมาย จะพบว่าไม่ใช่กลุ่มลูกค้าเดียวกันกับบริษัท กล่าวคือ ผู้ประกอบการ 2 ใน 4 ราย ดำเนินธุรกิจในรูปแบบร้านค้าปลีกเฟอร์นิเจอร์ขนาดใหญ่ที่จำหน่ายสินค้าภายใต้ตราสินค้าของตนเอง และจำหน่ายสินค้าไปยังผู้ใช้เฟอร์นิเจอร์โดยตรง (End-user) ในขณะที่อีกรายหนึ่งเน้นการผลิตสินค้าเฟอร์นิเจอร์แบบครบวงจรที่ครอบคลุมเกือบทุกประเภทเฟอร์นิเจอร์ โดยมีการจำหน่ายสินค้าผ่านโชว์รูม และลูกค้าโครงการอสังหาริมทรัพย์ต่าง ๆ สำหรับผู้ประกอบการอีกรายปัจจุบันผลิตเฟอร์นิเจอร์เพื่อรองรับคำสั่งซื้อจากผู้ค้าปลีกรายใหญ่รายเดียวเป็นหลักจึงกล่าวได้ว่า ผู้ประกอบการทั้ง 4 ราย ไม่ได้เป็นคู่แข่งโดยตรงของบริษัท เนื่องจากมีกลุ่มลูกค้าเป้าหมายที่ไม่เหมือนกัน และหากพิจารณาถึงผู้ผลิตและจำหน่ายเฟอร์นิเจอร์ ที่มีกลุ่มลูกค้าเป็นร้านค้าปลีกขนาดใหญ่ (Modern Trade) เหมือนกับบริษัท ปัจจุบันมีเพียง 4 ราย ที่มีสินค้าวางจำหน่ายใน Modern Trade แต่เนื่องจากผู้ผลิตทั้ง 4 ราย เป็นโรงงานผลิตเฟอร์นิเจอร์ขนาดกลางถึงเล็กที่มีความสามารถในการรับคำสั่งซื้อจำกัด และไม่มีผู้ประกอบการรายใดที่มียอดขายใกล้เคียงกับบริษัท สำหรับคู่แข่งจากต่างประเทศ จะมีเพียงรายเดียวที่มีลักษณะการดำเนินธุรกิจใกล้เคียงกับบริษัท รวมถึงมีกลุ่มลูกค้าเป้าหมายในต่างประเทศเป็นกลุ่มเดียวกัน คือ HEVEA PAC Malaysia SDN BHD ประเทศมาเลเซีย แต่ด้วยการสร้างความสัมพันธ์อันดีกับผู้ซื้อ รวมถึงการให้ความสำคัญกับคุณภาพของสินค้า ควบคู่ไปกับการผลิตที่สามารถตอบสนองความต้องการของลูกค้าตามปริมาณที่ต้องการได้ จึงทำให้ลูกค้าต่างประเทศส่วนใหญ่ยังคงสั่งซื้อสินค้ากับบริษัทมายาวนานต่อเนื่องกว่า 10 ปี

2. ความเสี่ยงจากการแข่งขันของผู้ประกอบการรายใหม่และการเปิดเสรีประชาคมเศรษฐกิจอาเซียน

บริษัทจำหน่ายเฟอร์นิเจอร์ให้กับลูกค้าทั้งในประเทศและต่างประเทศ โดยมีสัดส่วนการจำหน่ายในประเทศ และส่งออกต่างประเทศในงวดบัญชีปี 2556 คิดเป็นร้อยละ 36.88 และร้อยละ 63.12 ของรายได้จากการขาย และในงวดบัญชีปี 2557 คิดเป็นร้อยละ 38.67 และร้อยละ 61.33 ของรายได้จากการขาย ตามลำดับ

จากข้อมูลดังกล่าวจะเห็นได้ว่า บริษัทเริ่มมีสัดส่วนของรายได้จากการจำหน่ายภายในประเทศเพิ่มมากขึ้น ทั้งนี้เป็นผลมาจากบริษัทมีรายได้จากการจำหน่ายภายในประเทศเติบโตขึ้นคิดเป็นสัดส่วนประมาณร้อยละ 8.1 ทั้งนี้หากพิจารณาที่ช่องทางการจัดจำหน่ายจะพบว่า อัตราการเติบโตดังกล่าวมาจากการผลิตและจำหน่ายโดยใช้ตราสินค้าของบริษัทคิดเป็นสัดส่วนที่เพิ่มขึ้นกว่าร้อยละ 19.3 รองลงมาคือ การจำหน่ายสินค้าผ่านทางโชว์รูม ELEGA ของบริษัทเติบโตเพิ่มขึ้นร้อยละ 7.5 และในส่วนของจำหน่ายสินค้าผ่านร้านค้าส่งและร้านค้าปลีกรายย่อย (Dealer) เติบโตกว่าร้อยละ 56.6 เมื่อเทียบกับช่วงปีที่ผ่านมา ซึ่งคาดการณ์ว่า เป็นผลจากการเปลี่ยนแปลงพฤติกรรมของผู้บริโภคในประเทศที่มีการหันมาซื้อที่อยู่อาศัยแนวสูงหรือคอนโดมิเนียมในเมืองเพื่อลดเวลาและค่าใช้จ่ายในการเดินทาง และการมีค่านิยมของผู้ใช้เฟอร์นิเจอร์ส่วนใหญ่ที่เริ่มมีมุมมองต่อเฟอร์นิเจอร์ในที่พักอาศัยหรือสถานที่ทำงานเป็นสินค้าแฟชั่นมากขึ้น จึงทำให้ปริมาณความต้องการซื้อเฟอร์นิเจอร์มีแนวโน้มเติบโตอย่างต่อเนื่อง ดังจะเห็นได้จากการเปิดสาขาของผู้ผลิตและจำหน่ายเฟอร์นิเจอร์รายใหญ่ในประเทศที่ในปี 2557 และแนวโน้มการขยายสาขาในปี 2558 ยังคงมีการเปิดตัวสาขาอย่างต่อเนื่อง ซึ่งอาจทำให้มีผู้ประกอบการรายใหม่ที่มีเงินทุนเพียงพอ สนใจที่จะลงทุนในธุรกิจผลิตและจำหน่าย

เฟอร์นิเจอร์เพิ่มขึ้น นอกจากนี้ การเปิดเสรีประชาคมเศรษฐกิจอาเซียน (AEC) ที่จะเกิดขึ้นในต้นปี 2559 ซึ่งในกลุ่มอาเซียนผลิตภัณฑ์เฟอร์นิเจอร์จากผู้ผลิตในประเทศมาเลเซียถือเป็นคู่แข่งที่สำคัญของไทย แต่หากพิจารณาแล้วในส่วนการแข่งขันในตลาดอาเซียนนั้นอาจไม่รุนแรงมากนัก เพราะแต่ละประเทศก็จะเน้นในสินค้าที่เป็นจุดเด่นของตัวเอง อาทิ ประเทศอินโดนีเซียจะเด่นเรื่องเฟอร์นิเจอร์ภายนอกบ้าน มาเลเซียมีความเชี่ยวชาญเรื่องเฟอร์นิเจอร์ที่ผลิตเป็นปริมาณมากมีราคาถูก ฟิลิปปินส์จะเด่นในเรื่องออกแบบดีไซน์แต่มีการผลิตน้อย เวียดนามมีการผลิตใกล้เคียงกับไทยมากที่สุดแต่ก็มีจุดอ่อนในเรื่องวัตถุดิบที่ต้องนำเข้าเกือบทั้งหมด ดังนั้นจากที่กล่าวมา บริษัทได้เตรียมความพร้อมเพื่อรองรับความเสี่ยงที่อาจเกิดขึ้นหากเกิดการแข่งกันด้านราคา โดยมีนโยบายการปรับปรุงประสิทธิภาพในกระบวนการผลิต การใช้นโยบายการบริหารจัดการต้นทุนและค่าใช้จ่ายในการผลิตให้เป็นไปอย่างมีประสิทธิภาพ ควบคู่ไปกับการขยายฐานลูกค้าไปยังลูกค้ารายใหม่ทั้งในประเทศและต่างประเทศมากขึ้น รวมถึงมีแผนที่จะพัฒนาเพื่อเพิ่มขีดความสามารถในการผลิตให้สอดคล้องกับความต้องการของตลาดที่มีแนวโน้มเพิ่มขึ้น โดยเน้นการแข่งขันด้านคุณภาพสินค้าและการกำหนดราคาที่สามารถแข่งขันได้เป็นสำคัญ นอกจากนี้ ด้วยความได้เปรียบจากการบริหารต้นทุนที่มีประสิทธิภาพ ทำให้บริษัทสามารถกำหนดราคาที่แข่งขันได้ และด้วยคุณภาพสินค้าที่เป็นที่ยอมรับจากลูกค้าทั้งในประเทศและต่างประเทศมายาวนานกว่า 10 ปี จึงทำให้บริษัทมั่นใจว่าจะได้รับผลกระทบจากความเสียดังกล่าวค่อนข้างน้อย

3. ความเสี่ยงจากการผันผวนของอัตราแลกเปลี่ยน

บริษัทมีการจำหน่ายสินค้าไปยังลูกค้าต่างประเทศ โดยกำหนดเงื่อนไขการชำระค่าสินค้าเป็นสกุลดอลลาร์สหรัฐ ซึ่งในงวดบัญชีปี 2556 และงวดบัญชีปี 2557 บริษัทมีสัดส่วนการจำหน่ายสินค้าไปยังต่างประเทศคิดเป็นร้อยละ 63.12 และร้อยละ 61.33 ของรายได้จากการขาย ตามลำดับ นอกจากนี้ บริษัทมีการนำเข้าวัตถุดิบเพื่อผลิตกระดาดปิดผิวจากต่างประเทศ โดยในงวดบัญชีปี 2556 และงวดบัญชีปี 2557 บริษัทมีสัดส่วนการสั่งซื้อวัตถุดิบดังกล่าวคิดเป็นร้อยละ 3.82 และร้อยละ 3.97 ของมูลค่าการสั่งซื้อวัตถุดิบรวม ดังนั้น บริษัทจึงอาจได้รับความเสี่ยงจากความผันผวนของอัตราแลกเปลี่ยน ซึ่งอาจส่งผลกระทบต่อกำไรสุทธิของบริษัทได้ อย่างไรก็ตาม บริษัทได้เตรียมเครื่องมือทางการเงินสำหรับป้องกันความเสี่ยงที่อาจเกิดขึ้นดังกล่าว โดย ณ วันที่ 31 ธันวาคม 2557 บริษัทมีวงเงินซื้อขายเงินตราต่างประเทศล่วงหน้า (Forward Contract) กับสถาบันการเงินแห่งหนึ่งในประเทศ เป็นจำนวนเงินรวมประมาณ 1.00 ล้านบาทหรือคิดเป็นเงินบาทจำนวนรวมประมาณ 29.1 ล้านบาท (มูลค่ายุติธรรมมีจำนวนเงินประมาณ 32.4 ล้านบาท) เพื่อลดผลกระทบจากความผันผวนของอัตราแลกเปลี่ยนที่อาจเกิดขึ้นในอนาคตได้ในระดับหนึ่ง

4. ความเสี่ยงจากการไม่มีสัญญาซื้อขายสินค้าในระยะยาว

บริษัทผลิตและจำหน่ายเฟอร์นิเจอร์สำเร็จรูปผ่านรูปแบบการจำหน่ายหลัก 2 แบบคือ

แบบที่ 1 การผลิตและจำหน่ายตามคำสั่งซื้อของลูกค้า (Made to Order) ซึ่งโดยเกือบทั้งหมดจะเป็นการผลิตและจำหน่ายให้กับลูกค้าในต่างประเทศ โดยในงวดบัญชีปี 2556 และงวดบัญชีปี 2557 บริษัทจำหน่ายสินค้าในลักษณะผลิตตามคำสั่งซื้อเท่ากับ 740.34 ล้านบาท และ 690.41 ล้านบาท หรือคิดเป็นร้อยละ 66.13 และร้อยละ 60.67 ของรายได้จากการจำหน่ายเฟอร์นิเจอร์ ตามลำดับ

แบบที่ 2 การผลิตและจำหน่ายโดยใช้ตราสินค้าของบริษัท เป็นการผลิตและจำหน่ายให้กับกลุ่มร้านค้าปลีกขนาดใหญ่ (Modern Trade) ได้แก่ ตราสินค้า "Leaf" สำหรับจำหน่ายใน Home Pro ตราสินค้า "Muse" สำหรับจำหน่ายใน Tesco Lotus ตราสินค้า "Fur Direct" สำหรับจำหน่ายใน Big C ตราสินค้า "a7" สำหรับจำหน่ายใน Mega Home ตราสินค้า "CUBE" สำหรับจำหน่ายใน ทีวีสด โดยในงวดบัญชีปี 2556 และงวดบัญชีปี 2557 บริษัทผลิตและจำหน่ายสินค้าโดยใช้ตราสินค้าของบริษัทตามที่กล่าวข้างต้นเท่ากับ 283.76 ล้านบาท และ 338.66 ล้านบาท หรือคิดเป็นร้อยละ 25.35 และร้อยละ 29.76 ของรายได้จากการจำหน่ายเฟอร์นิเจอร์ ตามลำดับ

ซึ่งการจำหน่ายสินค้าในรูปแบบการผลิตตามคำสั่งซื้อและแบบที่ใช้ตราสินค้าของบริษัท ถือเป็นรูปแบบการจำหน่ายหลักของบริษัท โดยบริษัทจะได้รับแผนการสั่งซื้อจากลูกค้าทั้งในประเทศและต่างประเทศทุกปี โดยทั้งลูกค้าในประเทศและต่างประเทศจะไม่มีการทำสัญญาซื้อสินค้าในระยะยาว ดังนั้น บริษัทจึงอาจได้รับความเสี่ยงจากความไม่แน่นอนของปริมาณคำสั่งซื้อของลูกค้าเนื่องจากไม่มีการทำสัญญาซื้อสินค้าในระยะยาว กล่าวคือลูกค้าอาจลดปริมาณคำสั่งซื้อ หรือไม่สั่งซื้อสินค้าในอนาคตได้ ซึ่งเหตุการณ์ดังกล่าว อาจส่งผลกระทบต่อการดำเนินธุรกิจของบริษัทและผลกำไรของกิจการ แต่อย่างไรก็ตามเนื่องจากสินค้าของบริษัทมีคุณภาพในการผลิต รวมถึงการกำหนดราคาที่เหมาะสม และการส่งมอบสินค้าที่ตรงตามกำหนดเวลา จึงทำให้ลูกค้ากลุ่ม Made to Order และกลุ่มร้านค้าปลีกสมัยใหม่ (Modern Trade) ของบริษัททั้งหมด ยังคงมียอดสั่งซื้อสินค้ากับบริษัทอย่างต่อเนื่อง

ความเสี่ยงด้านการผลิต

1. ความเสี่ยงเกี่ยวกับวัตถุดิบ

• ความเสี่ยงจากการขาดแคลนวัตถุดิบ

ในงวดบัญชีปี 2556 และงวดบัญชีปี 2557 บริษัทมีสัดส่วนการสั่งซื้อไม้ปาร์ติเคิลบอร์ด คิดเป็นร้อยละ 40.33 และร้อยละ 39.34 ของยอดสั่งซื้อวัตถุดิบรวม ซึ่งมีสัดส่วนที่ใกล้เคียงกันในช่วง 2 ปีที่ผ่านมา โดยบริษัทไม่มีการทำสัญญาซื้อขายกับผู้จำหน่ายวัตถุดิบรายใดรายหนึ่งโดยเฉพาะ ดังนั้น บริษัทจึงอาจได้รับความเสี่ยงจากการจัดหาวัตถุดิบหากผู้จัดจำหน่ายไม่สามารถจำหน่ายวัตถุดิบให้กับบริษัทได้อย่างเพียงพอ หรือเกิดการจำหน่ายวัตถุดิบให้กับบริษัท แต่อย่างไรก็ตาม บริษัทตระหนักถึงประเด็นความเสี่ยงดังกล่าว และได้มีการป้องกันความเสี่ยงจากการจัดหาวัตถุดิบ โดยได้สั่งซื้อวัตถุดิบจากผู้จำหน่ายรายใหญ่ที่มีศักยภาพด้านการผลิตรวม 7 ราย ควบคู่ไปกับการรักษาความสัมพันธ์อันดีกับผู้จำหน่ายวัตถุดิบมายาวนานต่อเนื่อง ซึ่งจำนวนผู้จำหน่ายวัตถุดิบกว่าร้อยละ 80 ของจำนวนผู้จำหน่ายวัตถุดิบหลัก มีการขายวัตถุดิบให้กับบริษัทมาเป็นเวลานานมากกว่า 7 ปีขึ้นไป

• ความเสี่ยงจากความผันผวนของราคาวัตถุดิบ

วัตถุดิบหลักในการผลิตเฟอร์นิเจอร์ของบริษัทได้แก่ ไม้ปาร์ติเคิลบอร์ด และไม้ยางพารา โดยในช่วงปี 2557 ที่ผ่านมา ราคาวัตถุดิบหลักทั้งสองประเภทดังกล่าวไม่มีการแกว่งตัวที่ส่งผลกระทบต่อโครงสร้างต้นทุนการผลิตของบริษัทแต่อย่างใด และจัดว่าเป็นปีที่ราคาวัตถุดิบดังกล่าวมีเสถียรภาพ

ในส่วนของไม้ยางพารานั้น การปลูกไม้ยางพาราของเกษตรกรผู้ปลูก มีวัตถุประสงค์เพื่อกรีดน้ำยางไปทำยางแผ่นเพื่อจำหน่าย ซึ่งต้นยางถือเป็นผลพลอยได้จากการปลูกยาง เนื่องจากเมื่อต้นยางมีอายุมากขึ้น น้ำยางจะลดลง จึงตัดโค่นไม้ยางมาจำหน่าย ซึ่งภายหลังการปิดป่าทำให้ไม้ยางพาราเป็นหนึ่งในไม้ที่ได้รับความนิยมมากขึ้น โดยเฉพาะในธุรกิจผลิตเฟอร์นิเจอร์เพื่อจำหน่าย ดังนั้น หากมีปริมาณความต้องการไม้ยางพารามากขึ้น ย่อมส่งผลกระทบต่อต้นทุนไม้ยางอันจะนำมาซึ่งผลกระทบต่อความสามารถในการทำกำไรของกิจการได้ อย่างไรก็ตามราคาจะเห็นได้ว่า ตั้งแต่ช่วงปี 2557 ราคาไม้ยางพาราเริ่มมีเสถียรภาพมากขึ้น

ทั้งนี้โดยภาพรวมแล้วในส่วนของการบริหารจัดการต้นทุนวัตถุดิบหลักทั้งสองประเภทดังกล่าว บริษัทจะมีการติดตามความเคลื่อนไหว การเปลี่ยนแปลงขึ้นลงของราคาอย่างใกล้ชิดเพื่อให้ทันต่อสถานการณ์และสามารถป้องกันความเสี่ยงจากความผันผวนของราคาวัตถุดิบหลักที่อาจส่งผลกระทบต่อผลการดำเนินงานของบริษัท

2. ความเสี่ยงจากการขาดแคลนแรงงาน

บริษัทดำเนินธุรกิจผลิตและจำหน่ายเฟอร์นิเจอร์และกระดาดชนิดผิว ซึ่งแรงงานด้านการผลิตถือเป็นส่วนสำคัญ โดย ณ วันที่ 31 ธันวาคม 2557 บริษัทมีพนักงานรวมทั้งสิ้น 1,191 คน แบ่งเป็นพนักงานประจำจำนวน 210

คน และลูกจ้างรายวันจำนวน 981 คน ซึ่งประมาณร้อยละ 80.00 ของจำนวนลูกจ้างรายวันทั้งหมดอยู่ในฝ่ายโรงงาน/ผลิต ซึ่งการมีแรงงานเป็นจำนวนมาก ย่อมส่งผลกระทบต่อต้นทุนการผลิตและความสามารถในการแข่งขันของกิจการ โดยในระหว่างปี คนงานมีการเปลี่ยนงานรวมทั้งบริษัทที่มีการขยายกระบวนการผลิตอยู่ตลอดเวลา จึงอาจเกิดการหมุนเวียนของแรงงานเพิ่มขึ้น/ลดลง จนอาจส่งผลกระทบต่อความสามารถในการผลิตได้ในบางช่วง ซึ่งบริษัทตระหนักถึงประเด็นความเสี่ยงดังกล่าว และกำหนดแนวทางป้องกันความเสี่ยงจากการขาดแคลนแรงงาน ซึ่งที่ผ่านมาบริษัทยังไม่เคยประสบกับปัญหาดังกล่าว นอกจากนี้ บริษัทยังมีแผนที่จะปรับปรุงสายการผลิต ด้วยการนำเข้าเครื่องจักรที่มีเทคโนโลยีทันสมัย เพื่อให้กระบวนการผลิตเป็นระบบอัตโนมัติ (Automatic System) มากขึ้น ซึ่งจะช่วยลดผลกระทบจากการขาดแคลนแรงงานที่อาจเกิดขึ้นได้ในระดับหนึ่ง



ผู้ถือหุ้น

ปัจจุบันบริษัทมีทุนจดทะเบียนเท่ากับ 195,000,000 บาท (หนึ่งร้อยเก้าสิบล้านบาทถ้วน) แบ่งออกเป็นหุ้นสามัญจำนวน 780,000,000 หุ้น มูลค่าที่ตราไว้หุ้นละ 0.25 บาท (ยี่สิบบาทสตางค์) โดยคิดเป็นทุนจดทะเบียนที่เรียกชำระแล้วเท่ากับ 130,000,000 บาท (หนึ่งร้อยสามสิบล้านบาทถ้วน) แบ่งออกเป็นหุ้นสามัญจำนวน 520,000,000 หุ้น มูลค่าที่ตราไว้หุ้นละ 0.25 บาท (ยี่สิบบาทสตางค์)

รายชื่อผู้ถือหุ้นของบริษัท ณ วันที่ 30 ธันวาคม 2557 มีจำนวนผู้ถือหุ้นทั้งหมด 3,196 ราย โดยมีรายละเอียดดังนี้

ชื่อ - สกุล	จำนวนหุ้น (หุ้น)	สัดส่วนการถือหุ้น (ร้อยละของทุนชำระแล้ว)
1. กลุ่มครอบครัวสุขสวัสดิ์	344,380,500	66.2270%
1.1 นายวัลลภ สุขสวัสดิ์	80,032,000	15.3908%
1.2 นางวราภรณ์ สุขสวัสดิ์	13,991,600	2.6907%
1.3 นายชาลี สุขสวัสดิ์	79,990,800	15.3828%
1.4 นายอารักษ์ สุขสวัสดิ์	79,990,800	15.3828%
1.5 นางสาวทิพวรรณ สุขสวัสดิ์	79,990,800	15.3828%
1.6 นายธีรพงศ์ สุขสวัสดิ์	10,381,700	1.9965%
1.7 นางสุภักดิ์ สุขสวัสดิ์	400	0.0001%
1.8 นายสิทธิโชค ชินนุรัตน์	400	0.0001%
1.9 ด.ช.วรรณนะ สุขสวัสดิ์	400	0.0001%
1.10 ด.ญ.วิศรา สุขสวัสดิ์	400	0.0001%
1.11 ด.ญ.สุพิชญา สุขสวัสดิ์	400	0.0001%
1.12 ด.ช.พีรุฒิ สุขสวัสดิ์	400	0.0001%
1.13 ด.ช.นพรุจ สุขสวัสดิ์	400	0.0001%
2. กลุ่มครอบครัววิริยาทรพันธุ์	7,699,400	1.4807%
2.1 นางวาสนา วิริยาทรพันธุ์	7,468,700	1.4363%
2.2 นายวิทยา วิริยาทรพันธุ์	230,700	0.0444%
3. นางสาวสุนีย์ แซ่โล่	5,514,100	1.0604%
4. นางกนกรัตน์ ห่างภัย	4,411,900	0.8484%
5. กลุ่มครอบครัวปัทมสัตยาสนธิ	6,215,000	1.1952%
5.1 นางสาวพิชพิมพ์ ปัทมสัตยาสนธิ	3,215,000	0.6183%
5.2 นายเอกฤทธิ์ ปัทมสัตยาสนธิ	3,000,000	0.5769%
6. นายคณินิจ จินดา	3,006,100	0.5781%

ชื่อ - สกุล	จำนวนหุ้น (หุ้น)	สัดส่วนการถือหุ้น (ร้อยละของทุนชำระแล้ว)
7. กลุ่มครอบครัวฉันทน์เรืองวณิชย์	3,422,700	0.6582%
7.1 นางมัยยารัตน์ ฉันทน์เรืองวณิชย์	2,445,198	0.4702%
7.2 นายภากร ฉันทน์เรืองวณิชย์	402,700	0.0774%
7.3 นายสาทร ฉันทน์เรืองวณิชย์	367,637	0.0707%
7.4 นายชยาธร ฉันทน์เรืองวณิชย์	207,165	0.0398%
8. กลุ่มครอบครัวเทพภูษาวัฒนา	2,355,000	0.4529%
8.1 นายศักดิ์ชัย เทพภูษาวัฒนา	2,070,000	0.3981%
8.2 นางสาววิลาวัลย์ เทพภูษาวัฒนา	160,000	0.0308%
8.3 นายชวลิต เทพภูษาวัฒนา	65,000	0.0125%
8.4 นางสาววิมล เทพภูษาวัฒนา	60,000	0.0115%
9. กลุ่มครอบครัวพานิช	2,103,500	0.4045%
9.1 นายประสิทธิ์ พานิช	1,800,000	0.3462%
9.2 นางสาวประภัสสร พานิช	303,500	0.0584%
10. นางสาวเขมกร วชิรวารการ	2,000,000	0.3846%
10. นายสมัชชา โล่ตั้งชนินทรา	2,000,000	0.3846%
11. ผู้ถือหุ้นรายย่อยอื่น ๆ (3,164 ราย)	136,891,800	26.3253%
รวมจำนวนหุ้นทั้งสิ้น	520,000,000	100.0000%

ผู้ถือหุ้นต่างตัว : ณ วันที่ 30 ธันวาคม 2557 บริษัทมีผู้ถือหุ้นต่างตัว 1 ราย ถือหุ้นรวมกัน 294,000 หุ้น คิดเป็นร้อยละ 0.06 ของจำนวนหุ้นทั้งหมด

หมายเหตุ : บริษัทมีข้อจำกัดเกี่ยวกับการถือหุ้นของผู้ถือหุ้นต่างตัวตามข้อบังคับของบริษัทข้อ 11 ว่า “หุ้นของบริษัทโอนได้โดยไม่มีข้อจำกัด เว้นแต่การโอนหุ้นนั้นเป็นเหตุคนต่างตัวถือหุ้นเกินกว่าร้อยละ 49 ของจำนวนหุ้นที่ชำระแล้ว”

นโยบายการจ่ายเงินปันผล



บริษัทมีนโยบายการจ่ายเงินปันผลในอัตราไม่น้อยกว่าร้อยละ 40 ของกำไรสุทธิหลังหักภาษีเงินได้นิติบุคคลของงบการเงินบริษัทและเงินสำรองตามกฎหมายตามที่ได้กำหนดไว้ในข้อบังคับของบริษัท ทั้งนี้ การจ่ายเงินปันผลดังกล่าวอาจมีการเปลี่ยนแปลง โดยขึ้นอยู่กับผลการดำเนินงาน ฐานะทางการเงินของบริษัท สภาพคล่อง แผนการลงทุน รวมถึงปัจจัยที่เกี่ยวข้องในการบริหารงาน ความจำเป็น และความเหมาะสมอื่น ๆ ในอนาคต ซึ่งการจ่ายเงินปันผลดังกล่าว อยู่ในอำนาจของคณะกรรมการบริษัทเป็นผู้พิจารณา ทั้งนี้ มติคณะกรรมการบริษัทเกี่ยวกับอนุมัติการจ่ายเงินปันผลจะต้องถูกนำเสนอต่อที่ประชุมผู้ถือหุ้นเพื่อพิจารณา ยกเว้นเป็นการจ่ายเงินปันผลระหว่างกาล ซึ่งคณะกรรมการบริษัทมีอำนาจอนุมัติจ่ายเงินปันผลระหว่างกาลได้ โดยต้องแจ้งให้ที่ประชุมผู้ถือหุ้นทราบในการประชุมครั้งต่อไป

โครงสร้างการจัดการ

คณะกรรมการบริษัทและคณะกรรมการตรวจสอบ



คณะกรรมการบริษัท

ณ วันที่ 31 ธันวาคม 2557 บริษัทมีคณะกรรมการบริษัทจำนวน 8 ท่าน ประกอบด้วย

- | | | |
|--------------------|----------------|---|
| 1. พลเอกเทอดศักดิ์ | มารมย์ | ประธานกรรมการ / กรรมการตรวจสอบ / กรรมการอิสระ |
| 2. นายชาติ | สุขสวัสดิ์ | รองประธานกรรมการ |
| 3. นายวัลลภ | สุขสวัสดิ์ | กรรมการ |
| 4. นางวารภรณ์ | สุขสวัสดิ์ | กรรมการ |
| 5. นายอาร์กซ์ | สุขสวัสดิ์ | กรรมการ |
| 6. นางสาวทิพวรรณ | สุขสวัสดิ์ | กรรมการ |
| 7. รศ.ดร.มนตรี | โสคติยานุรักษ์ | ประธานกรรมการตรวจสอบ / กรรมการอิสระ |
| 8. รศ.ทรงกลด | จารุสมบัติ | กรรมการตรวจสอบ / กรรมการอิสระ |

โดยมีนางสาวทิพวรรณ สุขสวัสดิ์ เป็นเลขานุการบริษัท และนางสาวพชนัน สิงห์ภู เป็นเลขานุการคณะกรรมการบริษัท
กรรมการผู้มีอำนาจลงลายมือชื่อแทนบริษัท : นายวัลลภ สุขสวัสดิ์ นางวารภรณ์ สุขสวัสดิ์ นายชาติ สุขสวัสดิ์
นายอาร์กซ์ สุขสวัสดิ์ นางสาวทิพวรรณ สุขสวัสดิ์ กรรมการสอง
คนลงลายมือชื่อร่วมกันและประทับตราสำคัญของบริษัท

ข้อจำกัดอำนาจของกรรมการ : ไม่มี

ขอบเขตอำนาจหน้าที่และความรับผิดชอบของคณะกรรมการบริษัท

ปฏิบัติหน้าที่ให้เป็นไปตามกฎหมาย วัตถุประสงค์ และข้อบังคับของบริษัท ตลอดจนมติที่ประชุมผู้ถือหุ้นด้วยความซื่อสัตย์สุจริต และระมัดระวังผลประโยชน์ของบริษัท

- 1) มีความรับผิดชอบต่อผู้ถือหุ้นโดยสม่ำเสมอ ดำเนินงานโดยรักษาผลประโยชน์ของผู้ถือหุ้น มีการเปิดเผยข้อมูลต่อผู้ลงทุนอย่างถูกต้อง ครบถ้วน ได้มาตรฐาน
- 2) กำหนดนโยบายและทิศทางการดำเนินงานของบริษัท
- 3) พิจารณานุมัติผังอำนาจอนุมัติ
- 4) กำกับ ควบคุม ดูแล ให้ฝ่ายจัดการดำเนินการให้เป็นไปตามนโยบายที่กำหนดไว้อย่างมีประสิทธิภาพ เพื่อเพิ่มมูลค่าทางเศรษฐกิจสูงสุดให้แก่กิจการ
- 5) พิจารณานุมัติการลงทุนในการขยายธุรกิจ ตลอดจนการเข้าร่วมทุนกับผู้ประกอบการรายอื่น
- 6) รับผิดชอบในการจัดทำรายงานทางการเงิน ให้ผู้สอบบัญชีตรวจสอบ และ/หรือสอบทานและเสนอต่อคณะกรรมการตรวจสอบ
- 7) แต่งตั้งคณะกรรมการบริหาร และกำหนดขอบเขตอำนาจหน้าที่ และความรับผิดชอบของคณะกรรมการบริหาร

ทั้งนี้ กำหนดให้กรรมการหรือบุคคลอื่นใดซึ่งมีหรืออาจมีความขัดแย้งในส่วนตัวได้เสีย หรือความขัดแย้งทางผลประโยชน์อื่นใดกับบริษัท ไม่มีสิทธิออกเสียงลงคะแนนในเรื่องนั้น

นอกจากนั้นในกรณีต่อไปนี้จะต้องได้รับความเห็นชอบจากที่ประชุมคณะกรรมการและที่ประชุมผู้ถือหุ้นด้วยคะแนนเสียงไม่น้อยกว่า 3 ใน 4 ของจำนวนเสียงทั้งหมดของผู้ถือหุ้นที่เข้าประชุมและมีสิทธิออกเสียงลงคะแนน

- การขายหรือโอนกิจการของบริษัททั้งหมดหรือบางส่วนที่สำคัญ
- การซื้อหรือรับโอนกิจการของบริษัทอื่น หรือบริษัทเอกชนมาเป็นของบริษัท
- การทำ แก๊ซ หรือเลิกสัญญาที่เกี่ยวข้องกับการให้เข้ากิจการของบริษัททั้งหมดหรือบางส่วนที่สำคัญ การมอบหมายให้บุคคลอื่นเข้าจัดการธุรกิจของบริษัท หรือการรวมกิจการกับบุคคลอื่นโดยมีวัตถุประสงค์จะแบ่งกำไรขาดทุนกัน

- การแก้ไขเพิ่มเติมหนังสือบริคณห์สนธิหรือข้อบังคับ
- การเพิ่มทุน การลดทุน การออกหุ้นกู้ การควบหรือเลิกบริษัท

โครงสร้างของคณะกรรมการบริษัท ประกอบด้วยกรรมการจำนวน 8 ท่าน โดยเป็นกรรมการอิสระ / กรรมการตรวจสอบ จำนวน 3 ท่าน หนึ่งในกรรมการอิสระเป็นประธานกรรมการบริษัท ซึ่งไม่เป็นบุคคลเดียวกับกรรมการผู้จัดการ ทั้งนี้คณะกรรมการจะเป็นผู้ที่มีความหลากหลายในความรู้ ความสามารถ อาชีพ ความรู้ ความเชี่ยวชาญด้านบัญชี การเงิน การปกครอง การผลิต การตลาด เป็นต้น

คณะกรรมการตรวจสอบ

ณ วันที่ 31 ธันวาคม 2557 บริษัทมีคณะกรรมการตรวจสอบ จำนวน 3 ท่าน ประกอบด้วย

1. รศ.ดร.มนตรี โสคติยานุรักษ์ ประธานกรรมการตรวจสอบ
2. พลเอกเทอดศักดิ์ มารมย์ กรรมการตรวจสอบ
3. รศ.ทรงกลด จารุสมบัติ กรรมการตรวจสอบ

โดยมี นางสาวพิมพ์วิภา บุญชนะ เป็นเลขานุการคณะกรรมการตรวจสอบ

หมายเหตุ : กรรมการตรวจสอบที่มีความรู้และประสบการณ์ในการสอบทานความน่าเชื่อถือของงบการเงินคือ รศ.ดร.มนตรี โสคติยานุรักษ์

ขอบเขตอำนาจหน้าที่และความรับผิดชอบของคณะกรรมการตรวจสอบ

1. สอบทานให้บริษัทมีการรายงานทางการเงินอย่างถูกต้องและเพียงพอ
2. สอบทานให้บริษัทมีระบบการควบคุมภายใน (Internal Control) และการตรวจสอบภายใน (Internal Audit) ที่เหมาะสมและมีประสิทธิผล และพิจารณาความเป็นอิสระของหน่วยงานตรวจสอบภายใน ตลอดจนให้ความเห็นชอบในการพิจารณาแต่งตั้ง โยกย้าย เลิกจ้างหัวหน้าหน่วยงานตรวจสอบภายใน หรือหน่วยงานอื่นใดที่รับผิดชอบเกี่ยวกับการตรวจสอบภายใน
3. สอบทานให้บริษัทปฏิบัติตามกฎหมายว่าด้วยหลักทรัพย์และตลาดหลักทรัพย์ ข้อกำหนดของตลาดหลักทรัพย์ และกฎหมายที่เกี่ยวข้องกับธุรกิจของบริษัท
4. พิจารณา คัดเลือก และเสนอแต่งตั้งบุคคลซึ่งมีความเป็นอิสระเพื่อทำหน้าที่เป็นผู้สอบบัญชีของบริษัท และเสนอคำตอบแทนของบุคคลดังกล่าว รวมทั้งเข้าร่วมประชุมกับผู้สอบบัญชีโดยไม่มีฝ่ายจัดการเข้าร่วมประชุมด้วยอย่างน้อยปีละ 1 ครั้ง
5. พิจารณารายการที่เกี่ยวข้องกันหรือรายการที่อาจมีความขัดแย้งทางผลประโยชน์ให้เป็นไปตามกฎหมาย และข้อกำหนดของตลาดหลักทรัพย์ ทั้งนี้เพื่อให้มั่นใจว่ารายการดังกล่าวสมเหตุสมผลและเป็นประโยชน์สูงสุดต่อบริษัท
6. จัดทำรายงานของคณะกรรมการตรวจสอบโดยเปิดเผยไว้ในรายงานประจำปีของบริษัท ซึ่งรายงานดังกล่าวต้องลงนามโดยประธานคณะกรรมการตรวจสอบและต้องประกอบด้วยข้อมูลอย่างน้อยดังต่อไปนี้
 - (ก) ความเห็นเกี่ยวกับความถูกต้อง ครบถ้วน เป็นที่เชื่อถือได้ของรายงานทางการเงินของบริษัท
 - (ข) ความเห็นเกี่ยวกับความเพียงพอของระบบควบคุมภายในของบริษัท
 - (ค) ความเห็นเกี่ยวกับการปฏิบัติตามกฎหมายว่าด้วยหลักทรัพย์และตลาดหลักทรัพย์ ข้อกำหนดของตลาดหลักทรัพย์ หรือกฎหมายที่เกี่ยวข้องกับธุรกิจของบริษัท
 - (ง) ความเห็นเกี่ยวกับความเหมาะสมของผู้สอบบัญชี
 - (จ) ความเห็นเกี่ยวกับรายการที่อาจมีความขัดแย้งทางผลประโยชน์

- (ฉ) จำนวนการประชุมคณะกรรมการตรวจสอบและการเข้าร่วมประชุมของกรรมการตรวจสอบแต่ ละท่าน
 - (ช) ความเห็นหรือข้อสังเกตโดยรวมที่คณะกรรมการตรวจสอบได้รับจากการปฏิบัติหน้าที่ตามกฎ บัตรคณะกรรมการตรวจสอบ (Charter)
 - (ซ) รายการอื่นที่เห็นว่าผู้ถือหุ้นและผู้ลงทุนทั่วไปควรทราบ ภายใต้ขอบเขตหน้าที่และความ รับผิดชอบที่ได้รับมอบหมายจากคณะกรรมการบริษัท
7. ปฏิบัติการอื่นใดตามที่คณะกรรมการของบริษัทมอบหมายด้วยความเห็นชอบจากคณะกรรมการ ตรวจสอบ
8. ให้ประธานกรรมการตรวจสอบและกรรมการตรวจสอบมีวาระในการดำรงตำแหน่งตามที่กำหนดไว้ใน ข้อบังคับของบริษัท

ทั้งนี้ กรรมการตรวจสอบมีวาระการดำรงตำแหน่งคราวละ 3 ปี

คณะกรรมการบริหาร

ณ วันที่ 31 ธันวาคม 2557 บริษัทมีคณะกรรมการบริหารจำนวน 4 ท่าน ประกอบด้วย

1. นายวัลลภ สุขสวัสดิ์ ประธานกรรมการบริหาร
2. นายชาลี สุขสวัสดิ์ กรรมการบริหาร
3. นายอาร์กซ์ สุขสวัสดิ์ กรรมการบริหาร
4. นางสาวทิพวรรณ สุขสวัสดิ์ กรรมการบริหาร

ขอบเขตอำนาจหน้าที่และความรับผิดชอบของคณะกรรมการบริหาร

1. มีอำนาจสั่งการ วางแผน และกำหนดนโยบาย กลยุทธ์ดำเนินกิจการของบริษัทให้สอดคล้องกับสภาพ เศรษฐกิจและสภาวะการแข่งขัน เพื่อเสนอต่อคณะกรรมการบริษัทเพื่อพิจารณาอนุมัติ
2. ควบคุม ดูแลการดำเนินธุรกิจของบริษัทให้เป็นไปตามนโยบายหรือแผนธุรกิจ รวมถึงกลยุทธ์ทางธุรกิจที่ คณะกรรมการบริษัทได้อนุมัติหรือกำหนดไว้แล้ว
3. เสนอแผนการลงทุน และ/หรือการระดมทุนของบริษัท เพื่อให้คณะกรรมการบริษัท และ/หรือที่ประชุมผู้ ถือหุ้นพิจารณาอนุมัติ แล้วแต่กรณี
4. กำหนดนโยบาย แผนธุรกิจ และกลยุทธ์การดำเนินธุรกิจของบริษัท ภายใต้ขอบเขตวัตถุประสงค์
5. อนุมัติการใช้จ่ายเงินลงทุนที่ได้กำหนดไว้ในงบประมาณรายจ่ายประจำปีที่ได้รับอนุมัติจากคณะกรรมการ บริษัทแล้ว หรือเป็นไปตามที่คณะกรรมการบริษัทได้มีมติอนุมัติในหลักการแล้ว
6. มีอำนาจดำเนินการซื้อ ขาย จัดหา รับ เช่า เช่าซื้อ ถือกรรมสิทธิ์ ครอบครอง ปรับปรุง ใช้ หรือจัดการ โดยประการอื่นซึ่งทรัพย์สินใด ๆ รวมถึงการลงทุน ตามแผนงานที่คณะกรรมการบริษัท ได้มีมติอนุมัติ แล้ว
7. มีอำนาจในการอนุมัติการซื้อทรัพย์สิน หรือการชำระราคาใด ๆ อันสืบเนื่องมาจากการดำเนินงานของ บริษัท ตามสัญญา และ/หรือ ตกลงกับคู่ค้า โดยมีรายละเอียดตามผังอำนาจอนุมัติที่คณะกรรมการบริษัท กำหนด
8. ภายในวงเงินที่คณะกรรมการได้มอบอำนาจไว้ คณะกรรมการบริหารมีอำนาจอนุมัติการซื้อ การจัดจ้าง การเช่า การเช่าซื้อ ทรัพย์สินใด ๆ ตลอดจนมีอำนาจลงทุน และดำเนินการชำระค่าใช้จ่ายใด ๆ ที่จำเป็น ต่อการดำเนินงานของบริษัท โดยมีรายละเอียดตามผังอำนาจอนุมัติที่คณะกรรมการบริษัทกำหนด

9. ภายในวงเงินที่คณะกรรมการได้มอบอำนาจไว้ คณะกรรมการบริหารมีอำนาจอนุมัติการกู้ยืมเงิน เบิกเงินเกินบัญชีจากธนาคาร นิติบุคคลหรือสถาบันการเงินอื่นใด เพื่อประโยชน์ในการดำเนินธุรกิจของบริษัท โดยมีรายละเอียดตามผังอำนาจอนุมัติที่คณะกรรมการบริษัทกำหนด
10. มีอำนาจพิจารณากำหนดสวัสดิการพนักงานให้สอดคล้องกับสภาพการณ์และสถานะทางเศรษฐกิจ
11. ดำเนินการเรื่องอื่นๆ เพื่อเป็นการสนับสนุนการดำเนินการข้างต้น หรือตามที่ได้รับมอบหมายจากคณะกรรมการบริษัทในแต่ละคราวไป

ทั้งนี้ การมอบหมายอำนาจหน้าที่และความรับผิดชอบของคณะกรรมการบริหารดังกล่าวข้างต้นนั้น จะไม่รวมถึงอำนาจ และ/หรือ การมอบอำนาจช่วงในการอนุมัติรายการใดที่ตน หรือผู้รับมอบอำนาจช่วง หรือบุคคลที่อาจมีความขัดแย้ง (ตามที่นิยามไว้ในประกาศคณะกรรมการกำกับตลาดทุน) มีส่วนได้เสียหรือผลประโยชน์ในลักษณะอื่นใดขัดแย้งกับบริษัท ซึ่งการอนุมัติรายการในลักษณะดังกล่าวจะต้องเสนอต่อที่ประชุมคณะกรรมการ และ/หรือ ที่ประชุมผู้ถือหุ้น (แล้วแต่กรณี) เพื่อพิจารณาอนุมัติรายการดังกล่าว ตามที่ข้อบังคับของบริษัท หรือกฎหมายที่เกี่ยวข้องกำหนด

คณะกรรมการบริหารความเสี่ยง

ณ วันที่ 31 ธันวาคม 2557 บริษัทมีคณะกรรมการบริหารความเสี่ยงจำนวน 3 ท่าน ประกอบด้วย

1. รศ.ดร.มนตรี ไสคตินุรักษ์ ประธานกรรมการบริหารความเสี่ยง
2. นายชาลี สุขสวัสดิ์ กรรมการบริหารความเสี่ยง
3. นายอาร์กซ์ สุขสวัสดิ์ กรรมการบริหารความเสี่ยง

ขอบเขตอำนาจหน้าที่และความรับผิดชอบของคณะกรรมการบริหารความเสี่ยง

1. ดำเนินการตามนโยบายการบริหารความเสี่ยงที่คณะกรรมการบริษัทกำหนดการประเมินผลความเสี่ยง แนวทางการป้องกันและตรวจสอบความเสี่ยงอย่างมีระบบในธุรกิจอุตสาหกรรมเฟอร์นิเจอร์ เพื่อลดโอกาสที่องค์กรจะเกิดความเสียหายให้อยู่ในระดับที่ยอมรับได้ โดยมุ่งเน้นให้เกิดวัฒนธรรมการบริหารความเสี่ยงขึ้นในองค์กร
2. ให้คำแนะนำและให้การสนับสนุนคณะกรรมการบริษัท ในการกำหนดนโยบายบริหารความเสี่ยง ระดับความเสี่ยงที่องค์กรยอมรับได้ (Risk Appetite) และช่วงความเบี่ยงเบนของระดับความเสี่ยงที่ยอมรับได้ (Risk Tolerance)
3. กลั่นกรองและสอบทานรายงานการบริหารความเสี่ยง เพื่อให้มั่นใจว่าความเสี่ยงได้รับการตอบสนองอย่างเพียงพอและเหมาะสม อยู่ในระดับที่องค์กรยอมรับได้
5. ดำเนินการอื่นตามที่คณะกรรมการบริษัทมอบหมาย

คณะกรรมการบริหารความเสี่ยงจะจัดให้มีการประชุมกันอย่างน้อยปีละ 2 ครั้ง และให้รายงานต่อคณะกรรมการตรวจสอบและคณะกรรมการบริษัททราบ

ผู้บริหาร

ณ วันที่ 31 ธันวาคม 2557 บริษัทมีผู้บริหารจำนวน 7 ท่าน ประกอบด้วย

1. นายอาร์กซ์ สุขสวัสดิ์ กรรมการผู้จัดการ และผู้อำนวยการฝ่ายขายและการตลาด (รักษาการ)
2. นางสาวทิพวรรณ สุขสวัสดิ์ รองกรรมการผู้จัดการ
3. นางสุภักดิ์ สุขสวัสดิ์ ผู้ช่วยกรรมการผู้จัดการ (ส่วนสาขา)
4. นายสิทธิโชค ชินนุรัตน์ ผู้ช่วยกรรมการผู้จัดการ (สำนักงานใหญ่)
5. นางสาวพชนัน สิงห์ภู ผู้อำนวยการฝ่ายบัญชีและการเงิน
6. นายราชา พจน์อริยะ ผู้อำนวยการฝ่ายโรงงาน สำนักงานใหญ่
7. นายอรรถพล ธนาพล ผู้อำนวยการฝ่ายโรงงาน สาขา 1

หมายเหตุ :- รายละเอียดของกรรมการและผู้บริหารทุกท่านปรากฏตามเอกสารแนบท้ายของรายงานประจำปี

ขอบเขตอำนาจหน้าที่และความรับผิดชอบของกรรมการผู้จัดการ

1. เป็นผู้บริหารจัดการ และควบคุมดูแลการดำเนินธุรกิจตามปกติของบริษัท รวมถึงอาจมอบอำนาจให้ผู้บริหารหรือบุคคลอื่นใด ดำเนินการเกี่ยวกับการดำเนินงานตามปกติประจำวันของบริษัท
2. เป็นผู้กำหนดและกำกับดูแลการดำเนินการโดยรวมในทางปฏิบัติ เพื่อให้เป็นไปตามนโยบายที่คณะกรรมการบริษัท และ/หรือ คณะกรรมการบริหารกำหนด
3. ดำเนินการตามที่คณะกรรมการบริษัท และ/หรือ คณะกรรมการบริหารได้มอบหมาย
4. มีอำนาจในการอนุมัติการซื้อ เช่า หรือลงทุนตามแผนงานที่ได้มีมติอนุมัติไว้แล้ว หรือมีอำนาจในการอนุมัติหรือยกเลิกการซื้อ การจ้าง การเช่า การเช่าซื้อ การขายทรัพย์สิน การลงทุน และการชำระราคา หรือค่าใช้จ่ายต่าง ๆ ที่จำเป็นต่อการดำเนินงานของบริษัท โดยมีรายละเอียดตามผังอำนาจอนุมัติที่คณะกรรมการบริษัทกำหนด
5. มีอำนาจในการอนุมัติการซื้อทรัพย์สิน หรือการชำระราคาหรือค่าใช้จ่ายต่าง ๆ อันสืบเนื่องมาจากการดำเนินงานของบริษัทตามสัญญา และ/หรือ ข้อตกลงกับคู่ค้า โดยมีรายละเอียดตามผังอำนาจอนุมัติที่คณะกรรมการบริษัทกำหนด
6. เป็นผู้พิจารณาเรื่อง กลยุทธ์ทางธุรกิจ และการระดมทุนของบริษัทเพื่อนำเสนอต่อคณะกรรมการบริษัท และ/หรือ คณะกรรมการบริหารตามลำดับของความสำคัญ
7. มีอำนาจจ้าง แต่งตั้ง โยกย้าย ปลดออก ให้ออก เลิกจ้าง กำหนดอัตราค่าจ้าง ให้เงินรางวัล ปรับขึ้นเงินเดือน และค่าตอบแทนอื่น ๆ ของพนักงานทั้งหมดของบริษัท ในตำแหน่งต่ำกว่าผู้จัดการฝ่ายลงไป
8. มีอำนาจดำเนินการเปิดและปิดบัญชีเงินฝากประเภทต่าง ๆ กับธนาคารและสถาบันการเงินเพื่อความสะดวกในการดำเนินงานตามปกติธุรกิจของบริษัท โดยต้องคำนึงถึงประโยชน์ของบริษัท เป็นสำคัญ
9. ขออนุมัติการแต่งตั้งที่ปรึกษาด้านต่าง ๆ ที่จำเป็นต่อการดำเนินงานของบริษัท โดยผ่านคณะกรรมการบริหารของบริษัท
10. มีอำนาจออกคำสั่ง ระเบียบ ประกาศ บันทึกลง เพื่อให้การปฏิบัติงานเป็นไปตามนโยบายและผลประโยชน์ของบริษัท และเพื่อรักษาไว้ซึ่งระเบียบวินัยภายในองค์กร
11. นำเสนอแนวทางการบริหารให้แก่คณะกรรมการบริษัท และคณะกรรมการบริหารได้พิจารณา
12. สรุปผลการดำเนินงานเพื่อนำเสนอคณะกรรมการบริษัท และคณะกรรมการบริหาร
13. กำกับดูแลและบริหารงานในส่วนงานการบริหารการขายและการตลาดทั้งภายในประเทศและต่างประเทศ

ทั้งนี้ การมอบหมายอำนาจหน้าที่และความรับผิดชอบของกรรมการผู้จัดการดังกล่าวข้างต้นนั้น กรรมการผู้จัดการจะต้องปฏิบัติตามข้อกำหนดและระเบียบวาระต่าง ๆ ที่ได้รับอนุมัติจากคณะกรรมการบริษัท และจะไม่รวมถึงอำนาจ และ/หรือ การมอบอำนาจช่วงในการอนุมัติรายการใดที่ตน หรือผู้รับมอบอำนาจช่วง หรือบุคคลที่อาจมีความขัดแย้ง (ตามที่นิยามไว้ในประกาศคณะกรรมการกำกับตลาดทุน) มีส่วนได้เสียหรือผลประโยชน์ในลักษณะอื่นใดขัดแย้งกับบริษัท ซึ่งการอนุมัติรายการในลักษณะดังกล่าวจะต้องเสนอต่อที่ประชุมคณะกรรมการ และ/หรือที่ประชุมผู้ถือหุ้น (แล้วแต่กรณี) เพื่อพิจารณาอนุมัติรายการดังกล่าว ตามที่ข้อบังคับของบริษัท หรือกฎหมายที่เกี่ยวข้องกำหนด

การอื่นใดนอกเหนือจากที่กล่าวข้างต้น กรรมการผู้จัดการไม่สามารถกระทำได้ เว้นแต่จะได้รับมอบหมายจากที่ประชุมคณะกรรมการบริษัทเป็นคราว ๆ ไป

การกำหนดอำนาจอนุมัติวงเงิน

เรื่อง	คณะกรรมการบริหาร	กรรมการผู้จัดการ	รองกรรมการผู้จัดการ	ผู้ช่วยรองกรรมการผู้จัดการ
1. การอนุมัติเพิ่มเติมงบประมาณรายจ่ายลงทุนประจำปีที่อยู่นอกเหนืองบประมาณ	ไม่เกินร้อยละ 10 ของงบประมาณรวม	ไม่เกิน 500,000 บาทต่อรายการ/โครงการ	-	-
2. อนุมัติการจัดหาสินทรัพย์ถาวรตามงบประมาณรายจ่าย	ไม่เกิน 30,000,000 บาท	ไม่เกิน 10,000,000 บาท	-	-
3. อนุมัติการซื้อเพื่อการซ่อมบำรุง	ไม่เกิน 5,000,000 บาท	ไม่เกิน 3,000,000 บาท	ไม่เกิน 2,000,000 บาท	ไม่เกิน 100,000 บาท
4. อนุมัติการซื้ออุปกรณ์และวัสดุสำนักงาน	ไม่เกิน 5,000,000 บาท	ไม่เกิน 5,000,000 บาท	ไม่เกิน 1,000,000 บาท	ไม่เกิน 100,000 บาท
5. อนุมัติการขายสินทรัพย์ประเภทอสังหาริมทรัพย์	ไม่เกิน 10,000,000 บาท	ไม่เกิน 1,000,000 บาท	-	-
6. อนุมัติการขายสินทรัพย์ยกเว้นอสังหาริมทรัพย์	ไม่เกิน 5,000,000 บาท	ไม่เกิน 500,000 บาท	-	-
7. อนุมัติการขอรับการลงทุนเงินสินเชื่อ	ไม่เกิน 100,000,000 บาท	-	-	-

หมายเหตุ : กรณีเกินอำนาจอนุมัติของคณะกรรมการบริหาร จะต้องนำเสนอต่อที่ประชุมคณะกรรมการบริษัทเพื่อพิจารณา

แผนภาพโครงสร้างภายในบริษัท (Organization Chart) ณ วันที่ 31 ธันวาคม 2557



เลขานุการบริษัท

นางสาวทิพวรรณ สุขสวัสดิ์ ดำรงตำแหน่งเป็นเลขานุการบริษัท ตามมาตรา 89/15 ของพระราชบัญญัติหลักทรัพย์และตลาดหลักทรัพย์ พ.ศ. 2535 เพิ่มโดยพระราชบัญญัติหลักทรัพย์และตลาดหลักทรัพย์ (ฉบับที่ 4) พ.ศ. 2551 เพื่อปฏิบัติหน้าที่ตามขอบเขตและความรับผิดชอบ ดังนี้

1. ให้คำแนะนำเบื้องต้นแก่กรรมการเพื่อรับทราบถึงข้อกฎหมาย ระเบียบและข้อบังคับต่าง ๆ ของบริษัท และติดตามให้มีการปฏิบัติตามอย่างถูกต้องและสม่ำเสมอ รวมถึงรายงานการเปลี่ยนแปลงที่มีนัยสำคัญแก่กรรมการ
2. ประสานงานระหว่างกรรมการบริษัท และฝ่ายจัดการ ดูแลและประสานงานด้านกฎหมาย กฎเกณฑ์ต่าง ๆ ที่เกี่ยวข้อง
3. จัดการประชุมผู้ถือหุ้น และประชุมกรรมการบริษัทให้เป็นไปตามกฎหมาย ข้อบังคับของบริษัท และข้อพึงปฏิบัติต่าง ๆ
4. บันทึกรายงานการประชุมผู้ถือหุ้น และรายงานการประชุมคณะกรรมการบริษัท รวมทั้งติดตามให้มีการปฏิบัติตามมติที่ประชุมผู้ถือหุ้น และที่ประชุมคณะกรรมการบริษัท
5. ดูแลให้มีการเปิดเผยข้อมูลและรายงานสารสนเทศในส่วนที่เกี่ยวข้องตามระเบียบและข้อกำหนดของสำนักงาน กลต. และตลาดหลักทรัพย์แห่งประเทศไทย
6. เป็นบุคคลผู้ประสานงาน (Contact person) กับหน่วยงานอื่น ๆ ที่เกี่ยวข้อง ได้แก่ สำนักงานคณะกรรมการกำกับหลักทรัพย์และตลาดหลักทรัพย์ (สำนักงาน กลต.) ตลาดหลักทรัพย์แห่งประเทศไทย และศูนย์รับฝากหลักทรัพย์แห่งประเทศไทย
7. จัดทำและเก็บรักษาเอกสาร ได้แก่
 - ทะเบียนกรรมการ
 - หนังสือเชิญประชุม และรายงานการประชุมคณะกรรมการ
 - หนังสือเชิญประชุม และรายงานการประชุมผู้ถือหุ้น
 - รายงานการซื้อขายหุ้นของบริษัท ของกรรมการบริษัท และผู้บริหาร
 - รายงานการมีส่วนได้เสียที่รายงานโดยกรรมการและผู้บริหารของบริษัท
 - รายงานประจำปี
 - แบบแสดงรายการข้อมูลประจำปี (แบบ 56-1)

8. การดำเนินการอื่น ๆ ตามที่คณะกรรมการบริษัท และคณะกรรมการกำกับตลาดทุนประกาศกำหนด ทั้งนี้ ในกรณีที่เลขานุการบริษัทพ้นจากตำแหน่ง หรือไม่อาจปฏิบัติหน้าที่ได้ ให้คณะกรรมการบริษัทแต่งตั้งเลขานุการบริษัทคนใหม่ภายใน 90 วันนับแต่วันที่เลขานุการบริษัทคนเดิมพ้นจากตำแหน่ง หรือไม่อาจปฏิบัติหน้าที่ และให้คณะกรรมการบริษัทมีอำนาจมอบหมายให้กรรมการคนใดคนหนึ่งปฏิบัติหน้าที่แทนในช่วงเวลาดังกล่าว

คำตอบแทนกรรมการและผู้บริหาร

● คำตอบแทนที่เป็นตัวเงิน

ก) คำตอบแทนกรรมการบริษัท และคณะกรรมการชุดย่อย

ในที่ประชุมสามัญผู้ถือหุ้นประจำปี 2557 เมื่อวันที่ 8 เมษายน 2557 ได้มีมติอนุมัติกำหนดคำตอบแทนกรรมการประจำปี 2557 โดยมีรายละเอียดดังนี้

1) คำตอบแทนรายเดือน :

- ประธานกรรมการ 20,000 บาทต่อเดือน
- กรรมการ 10,000 บาทต่อท่านต่อเดือน

- ประธานกรรมการตรวจสอบ 15,000 บาทต่อเดือน
 - กรรมการตรวจสอบ 10,000 บาทต่อท่านต่อเดือน
- 2) ค่าเบี้ยประชุมสำหรับคณะกรรมการบริษัท และคณะกรรมการชุดย่อยทุกชุด : จำนวน 5,000 บาทต่อท่านต่อครั้ง
- 3) ค่าตอบแทนพิเศษหรือโบนัส : พิจารณาจากผลการดำเนินงาน
- ทั้งนี้ ที่ประชุมได้กำหนดค่าตอบแทนกรรมการในวงเงินรวมไม่เกิน 3,500,000 บาท
- หมายเหตุ : เพื่อให้เกิดการตรวจสอบและถ่วงดุลที่ดี รวมถึงเพื่อให้เป็นไปตามหลักธรรมาภิบาล บริษัทได้กำหนดนโยบายในการควบคุมการตอบแทนกรรมการและผู้บริหาร นอกเหนือจากค่าตอบแทนรายเดือน ค่าเบี้ยประชุม โบนัส ที่ได้ระบุไว้ข้างต้น และตามอำนาจอนุมัติที่มี โดยการตอบแทนเพิ่มเติมใดๆ ที่มีมูลค่ามากกว่า 1,000,000 บาทต่อคนต่อปี จะต้องนำเสนอเป็นวาระการประชุมต่อที่ประชุมคณะกรรมการตรวจสอบเพื่อพิจารณาอนุมัติ โดยระบุรายละเอียดและความสมเหตุสมผลของการจ่ายสวัสดิการเพิ่มเติมดังกล่าว

จำนวนครั้งของการเข้าร่วมประชุมของคณะกรรมการ (ปี 2555 – 2557) มีรายละเอียด ดังนี้

คณะกรรมการบริษัท

รายชื่อคณะกรรมการ	ปี 2555		ปี 2556		ปี 2557	
	จำนวนครั้งการประชุม	จำนวนครั้งที่เข้าประชุม	จำนวนครั้งการประชุม	จำนวนครั้งที่เข้าประชุม	จำนวนครั้งการประชุม	จำนวนครั้งที่เข้าประชุม
1. พลเอกเทอดศักดิ์ มารมย์	3	3	5	5	6	6
2. รศ.ดร.มนตรี โสคติยานุรักษ์	3	3	5	5	6	6
3. รศ.ทรงกลด จารุสมบัติ	3	3	5	5	6	5
4. นายชาติ สุขสวัสดิ์	6	6	5	5	6	6
5. นายวัลลภ สุขสวัสดิ์	6	6	5	5	6	6
6. นางวราภรณ์ สุขสวัสดิ์	6	6	5	5	6	6
7. นายอารักษ์ สุขสวัสดิ์	6	6	5	5	6	6
8. นางสาวทิพวรรณ สุขสวัสดิ์	6	6	5	5	6	6

หมายเหตุ : ที่ประชุมคณะกรรมการบริษัท ครั้งที่ 4/2555 เมื่อวันที่ 25 กันยายน 2555 มีมติแต่งตั้งกรรมการบริษัทเพิ่มรวมจำนวน 3 ท่าน ได้แก่ พลเอกเทอดศักดิ์ มารมย์ ในฐานะประธานกรรมการ กรรมการตรวจสอบ และกรรมการอิสระ รศ.ดร.มนตรี โสคติยานุรักษ์ ในฐานะประธานกรรมการตรวจสอบและกรรมการอิสระ และ รศ.ทรงกลด จารุสมบัติ ในฐานะกรรมการตรวจสอบและกรรมการอิสระ

คณะกรรมการตรวจสอบ

รายชื่อคณะกรรมการ	ปี 2555		ปี 2556		ปี 2557	
	จำนวนครั้ง การประชุม	จำนวนครั้งที่ เข้าประชุม	จำนวนครั้ง การประชุม	จำนวนครั้งที่ เข้าประชุม	จำนวนครั้ง การประชุม	จำนวนครั้งที่ เข้าประชุม
1. พลเอกเทอดศักดิ์ มารมย์	2	2	4	4	4	4
2. รศ.ดร.มนตรี โสคติยานุรักษ์	2	2	4	4	4	4
3. รศ.ทรงกลด จารุสมบัติ	2	2	4	4	4	3

คณะกรรมการบริหารความเสี่ยง

รายชื่อคณะกรรมการ	ปี 2556		ปี 2557	
	จำนวนครั้ง การประชุม	จำนวนครั้งที่ เข้าประชุม	จำนวนครั้ง การประชุม	จำนวนครั้งที่ เข้าประชุม
1. รศ.ดร.มนตรี โสคติยานุรักษ์	1	1	2	2
2. นายชาติ สุขสวัสดิ์	1	1	2	2
3. นายอารักษ์ สุขสวัสดิ์	1	1	2	2

ค่าตอบแทนของคณะกรรมการ สำหรับปี 2556 และ ปี 2557 มีรายละเอียด ดังนี้

คณะกรรมการบริษัท

รายชื่อคณะกรรมการ	ปี 2556				ปี 2557			
	เงินเดือน	ค่าเบี้ย ประชุม	โบนัส	รวม	เงินเดือน	ค่าเบี้ย ประชุม	โบนัส	รวม
1. พลเอกเทอดศักดิ์ มารมย์	240,000	25,000	80,000	345,000	240,000	30,000	100,000	370,000
2. รศ.ดร.มนตรี โสคติยานุรักษ์	120,000	25,000	80,000	225,000	120,000	30,000	50,000	200,000
3. รศ.ทรงกลด จารุสมบัติ	120,000	25,000	50,000	195,000	120,000	25,000	50,000	195,000
4. นายชาติ สุขสวัสดิ์	120,000	25,000	50,000	195,000	120,000	30,000	50,000	200,000
5. นายวัลลภ สุขสวัสดิ์	120,000	25,000	80,000	225,000	120,000	30,000	50,000	200,000
6. นางวราภรณ์ สุขสวัสดิ์	120,000	25,000	50,000	195,000	120,000	30,000	50,000	200,000
7. นายอารักษ์ สุขสวัสดิ์	120,000	25,000	50,000	195,000	120,000	30,000	100,000	250,000
8. น.ส.ทิพวรรณ สุขสวัสดิ์	120,000	25,000	50,000	195,000	120,000	30,000	50,000	200,000

รายชื่อคณะกรรมการ	ปี 2556				ปี 2557			
	เงินเดือน	ค่าเบี้ยประชุม	โบนัส	รวม	เงินเดือน	ค่าเบี้ยประชุม	โบนัส	รวม
รวม	1,080,000	200,000	490,000	1,770,000	1,080,000	235,000	500,000	1,815,000

คณะกรรมการตรวจสอบ

รายชื่อคณะกรรมการ	ปี 2556				ปี 2557			
	เงินเดือน	ค่าเบี้ยประชุม	โบนัส	รวม	เงินเดือน	ค่าเบี้ยประชุม	โบนัส	รวม
1. พลเอกเทอดศักดิ์ มารมย์	120,000	20,000	ไม่มี	140,000	120,000	20,000	ไม่มี	140,000
2. รศ.ดร.มนตรี โสคติยานุรักษ์	180,000	20,000	ไม่มี	200,000	180,000	20,000	ไม่มี	200,000
3. รศ.ทรงกลด จารุสมบัติ	120,000	20,000	ไม่มี	140,000	120,000	15,000	ไม่มี	135,000

คณะกรรมการบริหารความเสี่ยง

รายชื่อคณะกรรมการ	ปี 2556	ปี 2557
	ค่าเบี้ยประชุม	ค่าเบี้ยประชุม
1. รศ.ดร.มนตรี โสคติยานุรักษ์	5,000	10,000
2. นายชาติ สุขสวัสดิ์	5,000	10,000
3. นายอารักษ์ สุขสวัสดิ์	5,000	10,000

ข) ค่าตอบแทนผู้บริหาร

ค่าตอบแทนผู้บริหาร	รอบบัญชีปี 2555		รอบบัญชีปี 2556		รอบบัญชีปี 2557	
	จำนวน (คน)	จำนวนเงิน (บาท)	จำนวน (คน)	จำนวนเงิน (บาท)	จำนวน (คน)	จำนวนเงิน (บาท)
เงินเดือน	7	6,686,000	7	8,125,750	7	10,824,000
โบนัส	-	-	-	-	-	476,000
เงินสมทบกองทุนสำรองเลี้ยงชีพ	-	63,210	-	233,412	7	342,720
รวม	7	6,749,210	7	8,359,162	7	11,642,720

หมายเหตุ : - ที่ประชุมคณะกรรมการบริษัท ครั้งที่ 4/2555 เมื่อวันที่ 25 กันยายน 2555 มีมติให้จัดตั้งกองทุนสำรองเลี้ยงชีพ ซึ่งบริษัทดำเนินการจัดตั้งแล้วเสร็จเมื่อวันที่ 20 พฤศจิกายน 2555

- ในช่วงที่ผ่านมา ผู้บริหารของบริษัทได้รับค่าตอบแทนในรูปเงินเดือนเพียงอย่างเดียว

ในกรณีที่จะมีการพิจารณาอนุมัติเกี่ยวกับการให้สวัสดิการเพิ่มเติมพิเศษแก่กรรมการบริษัท และ/หรือผู้บริหารบริษัท ในส่วนที่นอกเหนือจาก เงินเดือน ค่าเบี้ยประชุม สวัสดิการ ค่าบำเหน็จ โบนัส และอื่น ๆ จากเดิมที่เคยมีการกำหนดค่าตอบแทนให้แก่กรรมการบริษัท และ/หรือผู้บริหารบริษัทไว้ก่อนแล้ว หากในภายหลังจะมีการให้สวัสดิการพิเศษเพิ่มเติมใด ๆ ที่มีมูลค่ามากกว่า 1,000,000 บาทต่อคนต่อปี จะต้องนำเข้าเป็นวาระการประชุม โดยระบุรายละเอียดและความสมเหตุสมผลของการจ่ายสวัสดิการพิเศษเพิ่มเติมดังกล่าว ตัวอย่างเช่น หากเป็นกรณีของการให้สวัสดิการพิเศษเพิ่มเติมในรูปของรถประจำตำแหน่ง ค่าใช้จ่ายต่าง ๆ ที่เกิดขึ้นของบริษัท ได้แก่ ค่าผ่อนงวดรถ และค่าพนักงานขับรถประจำตำแหน่ง หากมีมูลค่ารวมแล้วมากกว่า 1,000,000 บาทต่อคนต่อปี จะต้องนำเสนอต่อที่ประชุมคณะกรรมการตรวจสอบเพื่อพิจารณาอนุมัติ เป็นต้น ทั้งนี้ เพื่อให้คณะกรรมการตรวจสอบพิจารณาความเหมาะสม ความสมเหตุสมผลและให้ความคิดเห็น รวมถึงให้ข้อเสนอแนะเกี่ยวกับการทำรายการดังกล่าวต่อไป

- **ค่าตอบแทนอื่น**

- ไม่มี -

- **บุคลากร**

- **จำนวนพนักงาน (ไม่รวมผู้บริหาร)**

ในรอบ 3 ปีที่ผ่านมา (ปี 2555 – 2557) บริษัทและบริษัทย่อยมีจำนวนพนักงาน ดังต่อไปนี้

	รอบบัญชีปี 2555	รอบบัญชีปี 2556	รอบบัญชีปี 2557
	จำนวน (คน)	จำนวน (คน)	จำนวน (คน)
พนักงานประจำ	179	182	210
1. ฝ่ายบริหาร	7	8	13
2. ฝ่ายการตลาด	79	78	60
3. ฝ่ายโรงงาน/ผลิต	35	38	50
4. ฝ่ายบัญชีและการเงิน	17	16	18
5. ฝ่ายจัดซื้อ	10	10	12
6. ฝ่ายบุคคล/ธุรการ	22	20	32
7. ส่วนงานสโตร์/คลังสินค้า	2	5	8
8. ส่วนงานจัดส่งและส่งออก	5	5	14
9. ส่วนงานเทคโนโลยี	2	2	3
พนักงานรายวัน	547	590	600
รวม	726	772	810

หมายเหตุ : พนักงานรายวัน ประมาณร้อยละ 82.37 เป็นพนักงานในฝ่ายโรงงาน/ผลิต และมีปริมาณแรงงานต่างตัวคิดเป็นประมาณร้อยละ 76.42 ของพนักงานรายวัน

● **ผลตอบแทนรวมของพนักงาน ลูกจ้างบริษัท และลักษณะผลตอบแทน**

หน่วย : บาท	ปี 2555	ปี 2556	ปี 2557
ค่าตอบแทนของพนักงานประจำในรูปเงินเดือน โบนัส และเงินสมทบกองทุนสำรองเลี้ยงชีพ	43,166,506	52,650,853	55,887,144
ค่าตอบแทนของลูกจ้างในรูปค่าจ้าง	60,632,771	77,140,541	86,809,877
ค่าอบรมสัมมนา	-	118,024	-
รวม	105,305,118	129,909,418	142,697,021

บริษัทมีนโยบายการพิจารณาค่าตอบแทนของพนักงานและลูกจ้าง โดยจะพิจารณาจากอัตราการเติบโตของผลการดำเนินงานในแต่ละปีเป็นสำคัญ ต่อมาจะพิจารณาการปรับเพิ่มขึ้นของอัตราค่าตอบแทนให้ครอบคลุมเงินเฟ้อในแต่ละปี และจะพิจารณาการปรับเพิ่มขึ้นเป็นรายบุคคลตามระดับความมั่งคั่ง สะดวกสบาย และความสามารถในการปฏิบัติงานเป็นลำดับต่อมา

● **ข้อพิพาทด้านแรงงานที่สำคัญในระยะ 3 ปีที่ผ่านมา**

- ไม่มี -

● **นโยบายในการพัฒนาบุคลากร**

บริษัทให้ความสำคัญกับการพัฒนาบุคลากรเพื่อเพิ่มความสามารถและประสิทธิภาพในการทำงาน โดยกำหนดแผนการพัฒนาบุคลากรอย่างชัดเจนและสม่ำเสมอ เพื่อเป็นแผนงานประจำปีสำหรับการอบรมเพื่อเพิ่มทักษะในการทำงาน ทั้งการอบรมภายในบริษัทและส่งเข้ารับการอบรมในหลักสูตรของหน่วยงานราชการและเอกชนที่เกี่ยวข้องกับการทำงาน นอกจากนี้ บริษัทยังได้จัดให้มีสวัสดิการให้กับบุคลากร เพื่อสร้างขวัญและกำลังใจในการทำงาน โดยมีการทบทวนเพื่อปรับปรุงสิทธิประโยชน์ต่าง ๆ ให้เหมาะสมอย่างต่อเนื่อง

ทั้งนี้ บริษัทมีเป้าหมายการพัฒนาที่เป็นพื้นฐานสำคัญคือ

- การให้พนักงานเป็นผู้มีส่วนร่วมในการกำหนดแนวทางการทำงานในฝ่ายงานของตนเอง นำเสนอความคิดเห็นมุมมองในการทำงาน เพื่อพัฒนาการทำงานจากรูปแบบเดิม ๆ ให้มีประสิทธิภาพและประสิทธิผลเพิ่มมากขึ้น
- สร้างบรรยากาศในการทำงานให้ทุกคนมีส่วนร่วมในความสำเร็จขององค์กร และจะพิจารณาการให้ผลตอบแทนแก่บุคลากรทั้งจากผลสำเร็จขององค์กรโดยรวม และความมุ่งมั่นทุ่มเทในการทำงานโดยเฉพาะที่ตัวบุคคล
- ส่งเสริมให้พนักงานสร้างความรู้จากการปฏิบัติงาน การจัดทำคู่มือการปฏิบัติงานที่มีการปรับปรุงให้สอดคล้องกับการทำงานจริงที่เปลี่ยนแปลงไปตลอดเวลา
- ส่งเสริมให้มีการเดินทางเพื่อเข้าร่วมงานแสดงสินค้าทั้งในประเทศและต่างประเทศ เพื่อให้ทันต่อสถานการณ์ด้านการผลิต ด้านการพัฒนาสินค้า การตลาด รวมถึงเรียนรู้ต่อพฤติกรรมของผู้บริโภคที่มีการเปลี่ยนแปลงอยู่ตลอดเวลา ทั้งนี้เพื่อจะได้นำมาปรับใช้ในกระบวนการทำงานของบริษัทให้มีความทันสมัย และสามารถปรับตัวได้ทันต่อทุก ๆ สถานการณ์ในภาวะอุตสาหกรรมเฟอร์นิเจอร์ที่มีการเปลี่ยนแปลง
- ส่งเสริมให้เกิดการพัฒนาเพื่อสร้างมูลค่าเพิ่ม (Value Added) ให้เกิดขึ้นในผลิตภัณฑ์ที่ทางบริษัทเป็นผู้ผลิตและจำหน่าย เพื่อสร้างการเติบโตที่ยั่งยืน และสร้างการรับรู้และความเป็นที่ต้องการของผู้บริโภคให้เกิดขึ้นอย่างต่อเนื่อง

- ส่งเสริมการพัฒนาและกระตุ้นเพื่อให้บุคลากรภายในองค์กรมีทัศนคติต่อการทำงาน ที่จะต้องสร้างการพัฒนาและความเจริญก้าวหน้าในการทำงานให้เกิดขึ้นอย่างต่อเนื่อง อาทิ ในกระบวนการผลิตจะต้องดีขึ้นอย่างต่อเนื่อง การตลาดจะต้องสร้างรายได้จากการขายสินค้าให้เติบโตขึ้นอย่างต่อเนื่อง ฝ่ายงานที่ควบคุมค่าใช้จ่ายของบริษัทจะต้องมีการบริหารจัดการให้สัดส่วนต้นทุนและค่าใช้จ่ายลดลงอย่างต่อเนื่องในขณะที่จะต้องบริหารจัดการให้เกิดประสิทธิภาพสูงสุด

การกำกับดูแลกิจการ



นโยบายการกำกับดูแลกิจการ

ที่ประชุมคณะกรรมการบริษัทครั้งที่ 1/2555 (ครั้งแรกหลังแปรสภาพ) เมื่อวันที่ 26 ตุลาคม 2555 มีมติอนุมัตินโยบายกำกับดูแลกิจการอย่างเป็นลายลักษณ์อักษร โดยได้กำหนดแนวทางปฏิบัติให้เป็นไปตามหลักการกำกับดูแลกิจการที่ดีของตลาดหลักทรัพย์แห่งประเทศไทย เพื่อให้มีความโปร่งใสในการดำเนินงานของบริษัทในทุกระดับชั้นทั้งในส่วนของพนักงานระดับปฏิบัติงาน ผู้บริหาร ตลอดจนคณะกรรมการ ทั้งนี้ เพื่อเป็นเครื่องมือในการเพิ่มศักยภาพและความสามารถในการแข่งขัน เพื่อเสริมสร้างการเติบโตที่ยั่งยืนอันจะนำมาซึ่งประโยชน์ในระยะยาวให้แก่ผู้ถือหุ้น ลูกค้า และสาธารณชนทั่วไป โดยนับจากวันที่ได้มีการอนุมัตินโยบายและหลักการกำกับดูแลกิจการในครั้งแรกแล้วก็ได้มีการปรับปรุงเพิ่มเติมในรายละเอียดที่สำคัญเพื่อให้ทันต่อการเปลี่ยนแปลง และแนวทางการปฏิบัติที่ดี ซึ่งสาระสำคัญของการกำกับดูแลกิจการแบ่งออกเป็น 5 หมวด ดังนี้

หมวดที่ 1 : สิทธิของผู้ถือหุ้น (Rights of Shareholders)

บริษัทให้ความสำคัญกับสิทธิของผู้ถือหุ้นทุกรายอย่างเท่าเทียมกัน ซึ่งสิทธิของผู้ถือหุ้นดังกล่าวครอบคลุมสิทธิพื้นฐานต่าง ๆ อาทิ การซื้อขายหรือโอนหลักทรัพย์ที่ถืออยู่ การมีส่วนแบ่งในกำไรของกิจการ การได้รับข่าวสารข้อมูลของกิจการอย่างเพียงพอ การเข้าร่วมประชุมเพื่อออกเสียงในการประชุมผู้ถือหุ้นเพื่อแต่งตั้งหรือถอดถอนกรรมการ แต่งตั้งผู้สอบบัญชี และเรื่องที่มีผลกระทบต่อบริษัท อาทิ การจัดสรรเงินปันผล การกำหนดหรือการแก้ไขข้อบังคับและหนังสือบริคณห์สนธิ และการลดทุนหรือเพิ่มทุน เป็นต้น ซึ่งนอกเหนือจากสิทธิพื้นฐานดังกล่าวแล้ว บริษัทกำหนดให้มีการดำเนินการในเรื่องต่าง ๆ เพื่อเป็นการส่งเสริมและอำนวยความสะดวกในการใช้สิทธิของผู้ถือหุ้น ดังนี้

- 1) บริษัทจะเผยแพร่ข้อมูลประกอบวาระการประชุมผู้ถือหุ้นล่วงหน้าในเว็บไซต์ของบริษัทก่อนจัดส่งเอกสาร โดยบริษัทจะจัดส่งหนังสือเชิญประชุมผู้ถือหุ้นและเอกสารประกอบล่วงหน้าก่อนวันประชุมไม่น้อยกว่า 7 วัน โดยระบุวัน เวลา สถานที่ วาระการประชุม ตลอดจนเอกสารข้อมูลประกอบการประชุมอย่างครบถ้วน รวมถึงแจ้งกฎเกณฑ์ต่าง ๆ ที่ใช้ในการประชุม และสิทธิของผู้ถือหุ้นในการเข้าประชุมและออกเสียงลงมติ
- 2) ในกรณีที่ผู้ถือหุ้นไม่สามารถเข้าร่วมประชุมด้วยตนเอง บริษัทจะเปิดโอกาสให้ผู้ถือหุ้นสามารถมอบฉันทะให้กรรมการอิสระหรือบุคคลใด ๆ เข้าร่วมประชุมแทนได้ โดยใช้หนังสือมอบฉันทะแบบหนึ่งแบบใดที่บริษัทได้จัดส่งไปพร้อมกับหนังสือนัดประชุม
- 3) บริษัทจะไม่มีการริดรอนสิทธิของผู้ถือหุ้นในการศึกษาข้อมูลต่าง ๆ ของบริษัท ที่บริษัทได้มีการเปิดเผยไว้ตามข้อกำหนดต่าง ๆ ในฐานะที่เป็นบริษัทจดทะเบียน รวมถึงการศึกษาข้อมูลเพื่อใช้ประกอบการเข้าร่วมประชุมผู้ถือหุ้น นอกจากนี้บริษัทจะไม่เพิ่มวาระการประชุมหรือเปลี่ยนแปลงข้อมูลสำคัญโดยไม่แจ้งให้ผู้ถือหุ้นทราบล่วงหน้า และจะไม่มีการแจกเอกสารที่มีข้อมูลสำคัญเพิ่มเติมในที่ประชุมผู้ถือหุ้นอย่างกะทันหัน เป็นต้น
- 4) เปิดโอกาสให้ผู้ถือหุ้นสามารถส่งความคิดเห็น ข้อเสนอแนะ ข้อซักถามได้ล่วงหน้าก่อนวันประชุมผู้ถือหุ้น รวมถึงในการประชุม บริษัทจะจัดสรรเวลาให้เหมาะสมเพื่อเปิดโอกาสให้ผู้ถือหุ้นได้ซักถาม แสดงความคิดเห็นและข้อเสนอแนะต่าง ๆ ได้อย่างเต็มที่และเป็นอิสระ โดยบริษัทจะให้ข้อมูลรายละเอียดในเรื่องดังกล่าวอย่างเพียงพอแก่ผู้ถือหุ้น
- 5) บริษัทเปิดโอกาสให้ผู้ถือหุ้นส่วนน้อยเสนอเรื่อง เพื่อบรรจุเป็นวาระการประชุมล่วงหน้า ตามแนวทางปฏิบัติของตลาดหลักทรัพย์แห่งประเทศไทย นอกจากนี้ยังเปิดโอกาสให้สามารถเสนอชื่อบุคคลที่มีคุณสมบัติเหมาะสมเข้าดำรงตำแหน่งกรรมการตามแนวทางที่บริษัทได้กำหนดไว้
- 6) กรรมการทุกคนจะเข้าร่วมประชุมเว้นแต่ในกรณีที่มีเหตุจำเป็น เพื่อให้ผู้ถือหุ้นสามารถซักถามในเรื่องที่เกี่ยวข้องได้
- 7) เมื่อการประชุมเสร็จสิ้น บริษัทจะจัดทำรายงานการประชุมเพื่อแสดงข้อมูลอย่างถูกต้อง ครบถ้วน เพื่อให้ผู้ถือหุ้นสามารถตรวจสอบได้ โดยจะมีรายละเอียดของการชี้แจงขั้นตอนการลงคะแนน رایชื่อกรรมการบริษัท กรรมการชุดย่อย และผู้บริหารที่เข้าร่วมประชุม ผลการลงคะแนนในแต่ละวาระพร้อมคำถามคำตอบ และจะเปิดเผยต่อสาธารณชนบนเว็บไซต์ของบริษัท

หมวดที่ 2 : การปฏิบัติต่อผู้ถือหุ้นอย่างเท่าเทียมกัน (Equitable Treatment of Shareholders)

บริษัทมีแนวทางในการปฏิบัติต่อผู้ถือหุ้นทุกราย ทั้งผู้ถือหุ้นที่เป็นผู้บริหารและผู้ถือหุ้นที่ไม่เป็นผู้บริหารของบริษัท ผู้ถือหุ้นรายใหญ่หรือผู้ถือหุ้นรายย่อย อย่างเป็นธรรมและเท่าเทียมกัน เพื่อเป็นการสร้างความมั่นใจให้กับผู้ถือหุ้นว่า คณะกรรมการและฝ่ายจัดการของบริษัทจะดูแลให้การใช้เงินของผู้ถือหุ้นเป็นไปอย่างเหมาะสม โดยได้กำหนดแนวทางปฏิบัติให้ผู้ถือหุ้นได้รับการปฏิบัติและปกป้องสิทธิขั้นพื้นฐานอย่างเท่าเทียมกัน ซึ่งในการจัดการประชุมผู้ถือหุ้น บริษัทจะเปิดโอกาสให้ผู้ถือหุ้นสามารถเสนอชื่อบุคคลเพื่อเข้าดำรงตำแหน่งกรรมการล่วงหน้าในเวลาอันควร รวมถึงเปิด

โอกาสให้ผู้ถือหุ้นที่ไม่สามารถเข้าประชุมด้วยตนเอง สามารถใช้สิทธิออกเสียงโดยการมอบฉันทะให้กรรมการอิสระอย่างน้อย 1 ท่าน หรือผู้อื่นมาประชุมและออกเสียงลงมติแทนได้ นอกจากนี้บริษัทได้เผยแพร่หนังสือเชิญประชุมผู้ถือหุ้นบนเว็บไซต์ของบริษัทล่วงหน้าอย่างน้อย 30 วัน ก่อนวันประชุมผู้ถือหุ้น ทั้งนี้ การดำเนินการประชุมจะเป็นไปตามข้อบังคับของบริษัทและตามลำดับวาระการประชุมที่มี ซึ่งบริษัทจะจัดเตรียมเอกสารประกอบการพิจารณาในแต่ละวาระอย่างชัดเจนและเพียงพอ รวมทั้งจะไม่เพิ่มวาระการประชุมหากไม่ได้แจ้งให้ทราบล่วงหน้าโดยไม่จำเป็น โดยเฉพาะวาระสำคัญที่ผู้ถือหุ้นต้องใช้เวลาในการศึกษาข้อมูลก่อนตัดสินใจ นอกจากนี้บริษัทจะไม่แสดงความเอื้อเอียงกับผู้ถือหุ้นกลุ่มใดกลุ่มหนึ่ง โดยการให้สารสนเทศที่ยังไม่เปิดเผยเป็นการเฉพาะกลุ่ม และในกรณีที่กรรมการหรือผู้บริหารที่มีส่วนได้เสียเกี่ยวกับเรื่องใด กรรมการหรือผู้บริหารผู้นั้นจะไม่มีสิทธิที่จะเข้าร่วมประชุมในกระบวนการตัดสินใจในการพิจารณามติการเข้าทำรายงานในธุรกรรมนั้น ๆ

บริษัทได้กำหนดมาตรการป้องกันกรณีที่กรรมการ ผู้บริหาร พนักงาน และลูกจ้างใช้ข้อมูลภายในเพื่อหาประโยชน์ให้แก่ตนเองหรือผู้อื่นในทางมิชอบ โดยกำหนดแนวทางเป็นลายลักษณ์อักษร และได้แจ้งแนวทางดังกล่าวให้ทุกคนในองค์กรถือปฏิบัติ โดยนโยบายและวิธีการติดตามดูแลในการนำข้อมูลภายในไปใช้เพื่อประโยชน์ส่วนตนนั้น บริษัทได้มอบหมายให้คณะกรรมการบริษัทเป็นผู้ดูแลและพิจารณาตัดสินความผิด ในกรณีที่กรรมการ และ/หรือผู้บริหารมีการใช้ข้อมูลภายในเพื่อประโยชน์ส่วนตัว และมอบหมายให้กรรมการผู้จัดการเป็นผู้พิจารณาความผิด ตามมาตรการลงโทษที่กำหนดไว้ นอกจากนี้ บริษัทยังได้แจ้งให้กรรมการและผู้บริหารทราบถึงหน้าที่ในการรายงานการถือครองหลักทรัพย์ของบริษัทสำหรับตนเอง คู่สมรส และบุตรที่ยังไม่บรรลุนิติภาวะ ตลอดจนการรายงานการเปลี่ยนแปลงการถือครองหลักทรัพย์ต่อสำนักงานคณะกรรมการกำกับหลักทรัพย์และตลาดหลักทรัพย์ตามกฎหมายตามมาตรา 59 และบทลงโทษตามพระราชบัญญัติหลักทรัพย์และตลาดหลักทรัพย์ พ.ศ. 2535 นอกจากนี้คณะกรรมการบริษัทยังกำหนดให้กรรมการบริษัท ผู้บริหาร รายงานการมีส่วนได้เสียของตนเองและบุคคลที่มีความเกี่ยวข้องในการกระทำรายการที่อาจมีความขัดแย้งทางผลประโยชน์ด้วยความรอบคอบ และจะต้องปฏิบัติตามหลักเกณฑ์การเปิดเผยข้อมูลตามข้อกำหนดของสำนักงานคณะกรรมการกำกับหลักทรัพย์และตลาดหลักทรัพย์ (สำนักงาน ก.ล.ต.) ให้ถูกต้อง

หมวดที่ 3 : บทบาทของผู้มีส่วนได้เสีย (Roles of Stakeholders)

บริษัทให้ความสำคัญกับการกำกับดูแลผู้มีส่วนได้เสียทุกกลุ่ม อาทิ ลูกค้า พนักงาน คู่ค้า ผู้ถือหุ้น หรือผู้ลงทุน เจ้าหนี้ และชุมชนที่บริษัทตั้งอยู่ เป็นต้น โดยผู้มีส่วนได้เสียจะได้รับการดูแลจากบริษัทตามสิทธิที่มีตามกฎหมายที่เกี่ยวข้อง นอกจากนี้บริษัทจะคำนึงถึงผลประโยชน์ต่อชุมชน สังคม และสิ่งแวดล้อมเพื่อให้เกิดการพัฒนาอย่างยั่งยืน จะต่อต้านการทุจริต การคอร์รัปชัน การไม่ล่วงละเมิดทรัพย์สินทางปัญญา รวมถึงการเคารพต่อสิทธิมนุษยชน

โดยบริษัทจะไม่กระทำการใดๆ ที่เป็นการละเมิดสิทธิของผู้มีส่วนได้เสียตามกฎหมายหรือตามข้อตกลงที่มี โดยบริษัทได้พิจารณาให้มีกระบวนการส่งเสริมให้เกิดการมีส่วนร่วมของผู้มีส่วนได้เสียตามบทบาทและหน้าที่ที่มีในการสร้างเสริมผลการดำเนินงานของบริษัท เพื่อให้การดำเนินธุรกิจของบริษัทเป็นไปด้วยดี รวมถึงสร้างความมั่นคงอย่างยั่งยืนให้กับกิจการ และสร้างผลประโยชน์ที่เป็นธรรมให้แก่ทุกฝ่าย นอกจากนี้ บริษัทยังจัดให้มีช่องทางให้ผู้มีส่วนได้เสียสามารถติดต่อสื่อสาร เสนอแนะ ร้องเรียนเรื่องที่อาจทำให้เกิดความเสียหายต่อบริษัท ความถูกต้องของรายงานทางการเงินหรือเรื่องที่ไม่ได้รับความเป็นธรรม โดยสามารถให้ข้อมูลต่าง ๆ ตามที่กล่าวมาต่อคณะกรรมการบริษัทโดยผ่านทางกรรมการอิสระหรือกรรมการตรวจสอบของบริษัท

บริษัทได้พิจารณาให้มีกระบวนการส่งเสริมให้เกิดความร่วมมือระหว่างบริษัทกับผู้มีส่วนได้เสียในการสร้างความมั่งคั่ง ความมั่นคงทางการเงิน และความยั่งยืนของกิจการ ดังนี้

- ให้ความสำคัญกับพนักงานทุกระดับของบริษัท โดยปฏิบัติกับพนักงานอย่างเท่าเทียม เป็นธรรม และให้ผลตอบแทนที่เหมาะสมกับความรู้ความสามารถของพนักงานแต่ละคน ควบคู่ไปกับการมุ่งเน้นการพัฒนาศักยภาพและความรู้ความสามารถอย่างต่อเนื่อง รวมถึงการให้ความสำคัญกับ

การดูแลรักษาสภาพแวดล้อมในการทำงาน โดยคำนึงถึงความปลอดภัยในการทำงานและคุณภาพชีวิตของพนักงานเป็นสำคัญ

- การซื้อสินค้าและบริการจากลูกค้าจะเป็นไปตามเงื่อนไขทางการค้า โดยจะปฏิบัติตามสัญญาที่ทำร่วมกันอย่างเคร่งครัด เพื่อสร้างความสัมพันธ์ที่จะก่อให้เกิดประโยชน์ในระยะยาวกับทั้งสองฝ่าย
- การปฏิบัติตามเงื่อนไขการกู้ยืมตามข้อตกลงที่มีกับสถาบันการเงินอย่างเคร่งครัด
- เอาใจใส่และรับผิดชอบต่อลูกค้า มีความรับผิดชอบต่อลูกค้าทั้งด้านคุณภาพสินค้า และการให้บริการที่ดีและได้มาตรฐาน การรักษาความลับของลูกค้า และการให้ความสำคัญกับการกำหนดราคาที่เป็นธรรมและเท่าเทียม ภายใต้นโยบายการกำหนดราคาที่มี
- การปฏิบัติตามกรอบกติกา การแข่งขันที่ดี รวมถึงหลีกเลี่ยงวิธีการที่ไม่สุจริต เพื่อทำลายคู่แข่งทางการค้า
- ให้ความสำคัญและรับผิดชอบต่อชุมชนและสังคมใกล้เคียงเกี่ยวกับสภาพแวดล้อม รวมถึงสนับสนุนกิจกรรมสาธารณประโยชน์ของชุมชน ตลอดจนพัฒนาสภาพแวดล้อมของชุมชนและสังคม เพื่อชีวิตความเป็นอยู่ที่ดีขึ้น นอกจากนี้บริษัทยังตอบแทนชุมชนและสังคม โดยการบริจาคเงินเพื่อการกุศลอย่างสม่ำเสมอ

หมวดที่ 4 : การเปิดเผยข้อมูลและความโปร่งใส (Disclosure and Transparency)

บริษัทให้ความสำคัญกับการเปิดเผยข้อมูล โดยคณะกรรมการจะดูแลให้บริษัทเปิดเผยข้อมูลสำคัญที่เกี่ยวข้องกับบริษัท ทั้งข้อมูลด้านการเงินและข้อมูลที่ไม่ใช่ด้านการเงินอย่างถูกต้อง ครบถ้วน ทันเวลา สม่าเสมอ และโปร่งใส โดยเปิดเผยผ่านช่องทางต่าง ๆ ที่เข้าถึงข้อมูลได้ง่าย มีความเท่าเทียมกันและน่าเชื่อถือ โดยเป็นไปตามช่องทางที่กฎหมายกำหนด ซึ่งข้อมูลสำคัญที่บริษัทจะเปิดเผย ได้แก่ รายงานทางการเงินและข้อมูลที่มีใช้ข้อมูลทางการเงินต่าง ๆ ที่อาจส่งผลกระทบต่อราคาหลักทรัพย์ของบริษัท โดยเป็นไปตามข้อกำหนดของสำนักงานคณะกรรมการกำกับหลักทรัพย์และตลาดหลักทรัพย์ และตลาดหลักทรัพย์แห่งประเทศไทย

บริษัทจะดูแลให้คุณภาพของรายงานทางการเงินมีความถูกต้อง เป็นไปตามมาตรฐานการบัญชีที่รับรองโดยทั่วไป และผ่านการตรวจสอบจากผู้สอบบัญชีที่เป็นอิสระและได้รับการรับรองจากสำนักงานคณะกรรมการกำกับหลักทรัพย์และตลาดหลักทรัพย์ การจัดให้มีสำนักงานตรวจสอบระบบควบคุมภายใน เพื่อดูแลให้มีการปฏิบัติงานตามระบบการถ่วงดุลและตรวจสอบได้ (Check and Balance) เป็นไปตามโครงสร้างองค์กรของบริษัท

คณะกรรมการบริษัทยังได้จัดให้มีหน่วยงานหรือผู้รับผิดชอบในการทำหน้าที่นักลงทุนสัมพันธ์เพื่อสื่อสารกับบุคคลภายนอกอย่างเท่าเทียมและเป็นธรรม สื่อสารประชาสัมพันธ์ข้อมูลที่เป็นประโยชน์ให้กับผู้ถือหุ้น นักลงทุนผ่านช่องทางต่าง ๆ ดังนี้

- การเปิดเผย และเผยแพร่สารสนเทศที่สำคัญให้แก่นักลงทุนทราบ
- ชี้แจงกรณีที่มีข่าวลือหรือข่าวสารต่าง ๆ
- การดำเนินการเมื่อมีการซื้อขายหลักทรัพย์ของบริษัทผิดไปจากสภาพปกติของตลาด
- การประชุมร่วมกับนักวิเคราะห์หลักทรัพย์
- การจัดกิจกรรมเยี่ยมชมการดำเนินงานแก่นักลงทุนและนักวิเคราะห์

โดยมีช่องทางการติดต่อกับหน่วยงานนักลงทุนสัมพันธ์ ได้แก่ การตอบคำถามทางโทรศัพท์ 02-152-7301-4 ต่อ 212 (หน่วยงานนักลงทุนสัมพันธ์) อีเมลล์ ผ่านทาง ir@eastcoast.co.th และผ่านทางเว็บไซต์ของบริษัท www.ecf-furniture.com หรือ www.elegathai.com

นอกจากนี้ บริษัทจะเปิดเผยข้อมูลต่อไปนี้เพื่อแสดงถึงความโปร่งใสในการดำเนินธุรกิจ ได้แก่

- เปิดเผยข้อมูลการปฏิบัติหน้าที่ของคณะกรรมการและคณะกรรมการตรวจสอบ อาทิ จำนวนครั้งของการประชุมและจำนวนครั้งที่กรรมการแต่ละท่านเข้าร่วมประชุมในปีที่ผ่านมา
- เปิดเผยนโยบายการจ่ายค่าตอบแทนแก่กรรมการและผู้บริหารระดับสูง รวมถึงรูปแบบและลักษณะของค่าตอบแทน
- นโยบายการกำกับดูแลกิจการ
- นโยบายเกี่ยวกับสังคม และสิ่งแวดล้อม
- จริยธรรมทางธุรกิจ (Code of conduct)
- โครงสร้างการถือหุ้น
- โครงสร้างคณะกรรมการบริษัท
- วิสัยทัศน์ / ภารกิจ
- รายงานประจำปี
- งบการเงิน
- ข่าวสารที่เผยแพร่ต่อตลาดหลักทรัพย์แห่งประเทศไทย

ข้อมูลต่าง ๆ ข้างต้น นอกจากจะเปิดเผยสู่สาธารณะผ่านช่องทางตามที่สำนักงานคณะกรรมการกำกับหลักทรัพย์และตลาดหลักทรัพย์ หรือตลาดหลักทรัพย์แห่งประเทศไทยกำหนด และผ่านทางเว็บไซต์ของบริษัท นอกจากนี้บริษัทจะจัดให้มีการประเมินประสิทธิภาพของกระบวนการเปิดเผยข้อมูลเป็นประจำ เพื่อให้เกิดการปรับปรุงให้มีความทันสมัย และสามารถส่งต่อข่าวสารข้อมูลต่อผู้ที่เกี่ยวข้องได้อย่างทั่วถึงและทันเวลา

หมวดที่ 5 : ความรับผิดชอบของคณะกรรมการ (Board of Responsibilities)

คณะกรรมการบริษัท ประกอบด้วยผู้ทรงคุณวุฒิที่มีความรู้ ความสามารถ และประสบการณ์ที่หลากหลายซึ่งสามารถนำประสบการณ์ที่มีมาพัฒนาและกำหนดแนวทางนโยบาย วิสัยทัศน์ พันธกิจ เพื่อกำหนดแนวทางการพัฒนาที่จะก่อให้เกิดประโยชน์ต่อการดำเนินธุรกิจของบริษัทเป็นประจำทุกปี

คณะกรรมการของบริษัทมีความเป็นอิสระในการตัดสินใจเพื่อประโยชน์สูงสุดของกิจการและผู้ถือหุ้นโดยรวม และมีหน้าที่สำคัญในการกำหนดนโยบายบริษัท รวมถึงกำกับดูแล ติดตามและตรวจสอบการปฏิบัติงานของฝ่ายบริหาร รวมถึงประเมินผลการดำเนินงานของกิจการเทียบกับแผนงานที่วางไว้ ซึ่งบริษัทมีคณะกรรมการจำนวน 8 ท่าน ประกอบด้วยกรรมการที่มาจากฝ่ายบริหารจำนวน 4 ท่าน กรรมการบริษัทที่ไม่เป็นผู้บริหารจำนวน 4 ท่าน โดยมีกรรมการที่มีคุณสมบัติเป็นอิสระ โดยบริษัทได้กำหนดนิยามกรรมการอิสระในระดับที่เข้มกว่าหลักเกณฑ์ที่สำนักงานคณะกรรมการกำกับหลักทรัพย์และตลาดหลักทรัพย์กำหนด โดยกรรมการอิสระจำนวน 3 ท่าน ซึ่งเกินกว่า 1 ใน 3 ของจำนวนกรรมการทั้งคณะ จึงถือเป็นการถ่วงดุลของกรรมการที่เป็นผู้บริหารอย่างเหมาะสม โดยคณะกรรมการแต่ละคนจะต้องดำรงตำแหน่งกรรมการบริษัทจดทะเบียนได้ไม่เกินกว่า 5 แห่ง นอกจากนี้ บริษัทได้แต่งตั้งคณะกรรมการตรวจสอบซึ่งประกอบด้วยกรรมการอิสระจำนวน 3 ท่าน และมีวาระการดำรงตำแหน่งคราวละ 3 ปี โดยได้กำหนดขอบเขตและอำนาจในการดำเนินการของคณะกรรมการดังกล่าวไว้อย่างชัดเจนในกฎบัตรคณะกรรมการตรวจสอบ

คณะกรรมการบริษัทได้จัดให้มีเลขานุการบริษัท เพื่อทำหน้าที่ตามกฎหมาย และตามที่ได้รับมอบหมาย โดยคุณสมบัติของเลขานุการบริษัทเป็นผู้ที่มีความรู้ที่เกี่ยวข้องกับการปฏิบัติตามข้อข้อยกเว้น และอำนาจหน้าที่ของเลขานุการบริษัท และผ่านการอบรมหลักสูตรที่เกี่ยวข้องกับการปฏิบัติหน้าที่ขอเลขานุการบริษัท นอกจากนี้ทางบริษัทยังส่งเสริมและพัฒนาเพื่อให้เกิดความรู้ที่เกี่ยวข้องกับการปฏิบัติงานอย่างต่อเนื่อง

คณะกรรมการบริษัทได้จัดให้มีนโยบายการกำกับดูแลกิจการ จริยธรรมในการดำเนินธุรกิจ และจรรยาบรรณเพื่อกำหนดให้กรรมการบริษัท ผู้บริหาร และพนักงานของบริษัทถือปฏิบัติให้เป็นไปในแนวทางเดียวกัน

บริษัทมีกระบวนการกำหนดค่าตอบแทนที่ชัดเจนและโปร่งใส โดยนำเสนอเพื่อขอความเห็นชอบจากที่ประชุมผู้ถือหุ้น ซึ่งพิจารณาความเหมาะสมในการกำหนดค่าตอบแทนกรรมการตามขอบเขตภาระหน้าที่ความรับผิดชอบของกรรมการแต่ละคน โดยอยู่ในระดับที่สามารถจูงใจและรักษากรรมการที่มีความรู้ความสามารถให้ปฏิบัติหน้าที่กับบริษัทได้ รวมทั้งอัตราค่าตอบแทนที่กำหนดสามารถเทียบเคียงได้กับค่าตอบแทนกรรมการในอุตสาหกรรมเดียวกันหรือใกล้เคียงกัน นอกจากนี้ยังมีนโยบายที่จะส่งเสริมและสนับสนุนให้กรรมการของบริษัทเข้าร่วมอบรมเพื่อพัฒนาความรู้ที่จะใช้ในการปฏิบัติงานอย่างต่อเนื่อง

คณะกรรมการบริษัทจะมีการกำหนดตารางการประชุมล่วงหน้าทุกปี โดยคณะกรรมการบริษัทจะต้องได้รับเอกสารประกอบการประชุมในแต่ละวาระการประชุมเป็นเวลาล่วงหน้าก่อนวันนัดหมายจัดการประชุมไม่น้อยกว่า 5 วันทำการ และในการประชุมกรรมการทุกท่านมีความเป็นอิสระในการร่วมแสดงความคิดเห็น โดยกรรมการบริษัทผู้มีส่วนได้เสียในวาระการประชุมใด ๆ จะไม่มีสิทธิออกเสียงในวาระที่ตนมีส่วนได้เสีย โดยได้กำหนดให้กรรมการบริษัทต้องเข้าร่วมประชุมคณะกรรมการบริษัทในทุกครั้ง ยกเว้นกรณีที่มีเหตุจำเป็น โดยในการประชุมจะพิจารณาถึงวาระการประชุมที่จะพิจารณาว่า มีความจำเป็นที่จะต้องเชิญผู้บริหารระดับสูงเข้าร่วมประชุมหรือไม่ ทั้งนี้เพื่อให้คณะกรรมการบริษัทได้รับทราบข้อมูลที่จะใช้ประกอบการพิจารณาในวาระนั้น ๆ ด้วยความครบถ้วน และเป็นไปด้วยความรอบคอบ

คณะกรรมการบริษัทเปิดโอกาสให้กรรมการบริษัทที่ไม่เป็นผู้บริหารมีโอกาสที่จะจัดประชุมระหว่างกันเองตามความจำเป็น โดยไม่มีฝ่ายจัดการร่วมด้วย โดยควรพิจารณาแจ้งผลการประชุมให้กรรมการผู้จัดการรับทราบด้วย

คณะกรรมการบริษัทมีนโยบายส่งเสริมให้กรรมการบริษัททุกท่านเข้าถึงสารสนเทศที่จำเป็นเพิ่มเติมได้จากกรรมการผู้จัดการ เลขานุการบริษัท หรือผู้บริหารท่านอื่นที่ได้รับมอบหมาย ภายในขอบเขตที่กำหนด และในกรณีที่มีความจำเป็นคณะกรรมการบริษัทอาจจัดให้มีการเห็นอิสระจากที่ปรึกษาหรือผู้ประกอบวิชาชีพที่ได้รับอนุญาตจากสำนักงาน กสท. หรือผู้มีความเห็นอิสระในสายงานอื่น ๆ มาร่วมให้ความเห็น โดยถือเป็นค่าใช้จ่ายของบริษัท

คณะกรรมการบริษัทมีมาตรการดำเนินการกับความขัดแย้งทางผลประโยชน์ ด้วยความรอบคอบ มีเหตุมีผล และปฏิบัติตามกฎเกณฑ์ของสำนักงาน กสท. และตลาดหลักทรัพย์แห่งประเทศไทย และยังได้กำหนดให้กรรมการบริษัท ผู้บริหาร รวมทั้งคู่สมรสและบุตรที่ยังไม่บรรลุนิติภาวะมีหน้าที่รายงานการถือครองหลักทรัพย์ และการเปลี่ยนแปลงการถือครองหลักทรัพย์ของบริษัท ต่อสำนักงาน กสท. และจะต้องส่งสำเนาเอกสารการรายงานดังกล่าวให้กับเลขานุการบริษัทเพื่อรายงานต่อที่ประชุมคณะกรรมการบริษัทในการประชุมคณะกรรมการบริษัทในคราวต่อไป นอกจากนี้ยังจะต้องมีการรายงานการมีส่วนได้เสียของตนเองและบุคคลที่มีความเกี่ยวข้องสำหรับกรรมการบริษัท และผู้บริหารตามหลักเกณฑ์ที่หน่วยงานกำกับได้แจ้งถึงแนวทางปฏิบัติไว้

คณะกรรมการบริษัทจะดูแลและดำเนินการให้มีการจ่ายค่าตอบแทนที่เหมาะสมแก่กรรมการในแต่ละคณะ ตามอำนาจหน้าที่ ความรับผิดชอบ และเปรียบเทียบกับระดับที่ปฏิบัติในกลุ่มธุรกิจเดียวกัน โดยในที่ประชุมคณะกรรมการบริษัท ครั้งที่ 2/2558 เมื่อวันที่ 27 กุมภาพันธ์ 2558 ได้มีมติอนุมัติการแต่งตั้งคณะกรรมการพิจารณาค่าตอบแทนเป็นที่เรียบร้อยแล้ว นอกจากนี้ยังได้มีการพิจารณาอนุมัติการแต่งตั้งคณะกรรมการสรรหา ในคราวเดียวกันด้วย โดยต่อไปคณะกรรมการสรรหา จะเป็นผู้ทำหน้าที่ในการเสนอความเห็นต่อคณะกรรมการบริษัท ในการพิจารณากำหนดเกณฑ์ที่ใช้ในการประเมินผลการปฏิบัติงานประจำปีของกรรมการผู้จัดการ โดยเกณฑ์ดังกล่าวจะต้องสอดคล้องกับเป้าหมายของบริษัททั้งในระยะสั้นและระยะยาว ซึ่งผลการประเมินดังกล่าวจะถูกนำไปใช้ประกอบการพิจารณาค่าตอบแทนของกรรมการผู้จัดการต่อไป

กรรมการของบริษัททุกคนเข้าใจถึงหน้าที่ความรับผิดชอบในฐานะกรรมการบริษัท และพร้อมที่จะแสดงความคิดเห็นของตนเองเป็นอิสระและปรับปรุงตัวเองให้ทันสมัยอยู่ตลอดเวลา รวมถึงปฏิบัติหน้าที่ด้วยความซื่อสัตย์สุจริต ระมัดระวังและรอบคอบ โดยคำนึงถึงประโยชน์สูงสุดของบริษัทและเป็นธรรมต่อผู้ถือหุ้นทุกคน นอกจากนี้ กรรมการบริษัททุกคนยังอุทิศเวลาเพื่อปฏิบัติหน้าที่ตามความรับผิดชอบอย่างเต็มที่และเพียงพอ โดยถือปฏิบัติเป็นหน้าที่ที่จะต้องเข้าประชุมคณะกรรมการทุกครั้ง ยกเว้นกรณีที่มีเหตุสุดจำเป็น ในกรณีของกรรมการเข้าใหม่ บริษัทจะจัดให้มี

การปฏิรูปและให้ความรู้เกี่ยวกับการดำเนินงานธุรกิจของบริษัทแก่กรรมการเข้าใหม่ ทั้งนี้เพื่อสร้างความรู้ ความเข้าใจ ในธุรกิจและการดำเนินงานด้านต่าง ๆ ของบริษัทและเตรียมความพร้อมสำหรับการปฏิบัติหน้าที่กรรมการ

นอกจากนี้ คณะกรรมการของบริษัทยังให้ความสำคัญกับการเปิดเผยข้อมูลที่เพียงพอต่อผู้ถือหุ้น ผู้ลงทุนและผู้ที่เกี่ยวข้องทุกฝ่าย โดยข้อมูลที่เปิดเผยจะต้องมีความถูกต้อง ครบถ้วน โปร่งใส ทัวถึง และทันเวลา ซึ่งรวมถึงรายงานทางการเงิน ผลการดำเนินงาน ข้อมูลอื่น ๆ ที่เกี่ยวข้อง ตลอดจนข้อมูลที่มีผลกระทบต่อราคาหลักทรัพย์ของบริษัทตาม หลักการกำกับดูแลกิจการที่ดี โดยเผยแพร่ข้อมูลและข่าวสารต่าง ๆ เพื่อให้ผู้ถือหุ้น ผู้ลงทุน และผู้ที่เกี่ยวข้องได้ใช้ ประกอบการตัดสินใจลงทุน ผ่านช่องทางต่าง ๆ ทั้งการจัดส่งเอกสารทางไปรษณีย์ สื่อของตลาดหลักทรัพย์และ สำนักงาน ก.ล.ต. รวมถึงเว็บไซต์ของบริษัท

คณะกรรมการชด้อย่อยในคณะกรรมการบริษัท

ณ วันที่ 31 ธันวาคม 2557 บริษัทได้ดำเนินการแต่งตั้งคณะกรรมการชด้อย่อย เพื่อช่วยในการกำกับดูแลกิจการ ของบริษัท ดังนี้

1. คณะกรรมการตรวจสอบ
2. คณะกรรมการบริหารความเสี่ยง

ต่อมา ในที่ประชุมคณะกรรมการบริษัท ครั้งที่ 2/2558 เมื่อวันที่ 27 กุมภาพันธ์ 2558 ได้มีมติอนุมัติการแต่งตั้ง คณะกรรมการชด้อย่อยเพิ่มเติมอีก 2 ชุด ประกอบด้วยคณะกรรมการสรรหา และคณะกรรมการพิจารณาคำตอบแทน โดยมีรายละเอียด ดังนี้

คณะกรรมการสรรหา

ประกอบด้วย

- | | | |
|----------------|------------|------------------------------|
| 1. รศ.ทรงกลด | จารุสมบัติ | ประธานกรรมการ / กรรมการอิสระ |
| 2. นายชาติ | สุขสวัสดิ์ | กรรมการ |
| 3. นายอาร์ักษ์ | สุขสวัสดิ์ | กรรมการ |

คณะกรรมการสรรหา จะเป็นผู้สรรหาและคัดเลือกบุคคลเข้าดำรงตำแหน่งกรรมการในคณะกรรมการบริษัท ติดตามการจัดทำแผนสืบทอดตำแหน่งงาน และประเมินผลการปฏิบัติงานของกรรมการผู้จัดการ

คณะกรรมการพิจารณาคำตอบแทน

ประกอบด้วย

- | | | |
|----------------|----------------|------------------------------|
| 1. รศ.ดร.มนตรี | โสคติยานุรักษ์ | ประธานกรรมการ / กรรมการอิสระ |
| 2. นายชาติ | สุขสวัสดิ์ | กรรมการ |
| 3. นายอาร์ักษ์ | สุขสวัสดิ์ | กรรมการ |

คณะกรรมการพิจารณาคำตอบแทน จะเป็นผู้เสนอนโยบายคำตอบแทน และผลประโยชน์อื่น ๆ สำหรับ คณะกรรมการบริษัท คณะกรรมการชด้อย่อย กรรมการผู้จัดการ และรองกรรมการผู้จัดการ และพิจารณาทบทวน โครงสร้าง ระบบการจ่ายคำตอบแทนกรรมการบริษัท อัตราคำตอบแทนสำหรับกรรมการบริษัท และผู้บริหารให้มีความ เหมาะสมกับหน้าที่และความรับผิดชอบสอดคล้องกับผลการดำเนินงานของบริษัท และมีความเหมาะสมเปรียบเทียบกับ วัตถุประสงค์สหกรณ์ประเภทเดียวกันกับบริษัท

การสรรหาและแต่งตั้งกรรมการและผู้บริหารระดับสูงสุด

• กรรมการอิสระ/กรรมการตรวจสอบ

กรรมการอิสระ / กรรมการตรวจสอบของบริษัทจะต้องเป็นกรรมการบริษัทซึ่งได้รับการแต่งตั้งจาก คณะกรรมการบริษัท และเห็นชอบโดยผู้ถือหุ้นของบริษัท และมีคุณสมบัติตามที่กฎหมายหลักทรัพย์และตลาด

หลักทรัพย์ รวมถึงประกาศ ข้อบังคับ และ/หรือระเบียบของตลาดหลักทรัพย์กำหนด โดยมีจำนวนไม่น้อยกว่า 3 คน ทั้งนี้ กรรมการตรวจสอบอย่างน้อย 1 คน ต้องเป็นผู้มีความรู้ด้านการบัญชีและการเงิน

คุณสมบัติกรรมการอิสระ

- ถือหุ้นไม่เกินร้อยละ 0.5 ของจำนวนหุ้นที่มีสิทธิออกเสียงทั้งหมดของบริษัท บริษัทใหญ่ บริษัทย่อย บริษัทร่วม ผู้ถือหุ้นรายใหญ่ หรือผู้มีอำนาจควบคุมของบริษัท ทั้งนี้ นับรวมการถือหุ้นของผู้ที่เกี่ยวข้องของกรรมการอิสระรายนั้น ๆ ด้วย
- ไม่เป็นหรือเคยเป็นกรรมการที่มีส่วนร่วมบริหารงาน ลูกจ้าง พนักงาน ที่ปรึกษาที่ได้รับเงินเดือนประจำ หรือผู้มีอำนาจควบคุมของบริษัท บริษัทใหญ่ บริษัทย่อย บริษัทร่วม บริษัทย่อยลำดับเดียวกัน ผู้ถือหุ้นรายใหญ่ หรือของผู้มีอำนาจควบคุมของบริษัท เว้นแต่จะได้ออกจากการมีลักษณะดังกล่าวมาแล้ว ไม่น้อยกว่า 2 ปี ก่อนวันที่ยื่นคำขออนุญาตต่อสำนักงาน ทั้งนี้ ลักษณะต้องห้ามดังกล่าว ไม่รวมถึงกรณีที่กรรมการอิสระเคยเป็นข้าราชการ หรือที่ปรึกษาของส่วนราชการซึ่งเป็นผู้ถือหุ้นรายใหญ่ หรือผู้มีอำนาจควบคุมของบริษัท
- ไม่เป็นบุคคลที่มีความสัมพันธ์ทางสายโลหิต หรือโดยการจดทะเบียนตามกฎหมายในลักษณะที่เป็น บิดา มารดา คู่สมรส พี่น้อง และบุตร รวมทั้งคู่สมรสของบุตร ของผู้บริหาร ผู้ถือหุ้นรายใหญ่ ผู้มีอำนาจควบคุม หรือบุคคลที่จะได้รับการเสนอให้เป็นผู้บริหารหรือผู้มีอำนาจควบคุมของบริษัท หรือบริษัทย่อย
- ไม่มี หรือเคยมีความสัมพันธ์ทางธุรกิจกับบริษัท บริษัทใหญ่ บริษัทย่อย บริษัทร่วม ผู้ถือหุ้นรายใหญ่ หรือผู้มีอำนาจควบคุมของบริษัท ในลักษณะที่อาจเป็นการขัดขวางการใช้วิจารณญาณอย่างอิสระของตน รวมทั้งไม่เป็น หรือเคยเป็นผู้ถือหุ้นที่มีนัย หรือผู้มีอำนาจควบคุมของผู้ที่มีความสัมพันธ์ทางธุรกิจกับบริษัท บริษัทใหญ่ บริษัทย่อย บริษัทร่วม ผู้ถือหุ้นรายใหญ่ หรือผู้มีอำนาจควบคุมของบริษัท เว้นแต่จะได้ออกจากการมีลักษณะดังกล่าวมาแล้ว ไม่น้อยกว่า 2 ปี ก่อนวันที่ยื่นคำขออนุญาตต่อสำนักงาน
- ไม่เป็น หรือเคยเป็นผู้สอบบัญชีของบริษัท บริษัทใหญ่ บริษัทย่อย บริษัทร่วม ผู้ถือหุ้นรายใหญ่ หรือผู้มีอำนาจควบคุมของบริษัท และไม่เป็นผู้ถือหุ้นที่มีนัย ผู้มีอำนาจควบคุม หรือหุ้นส่วนของสำนักงานสอบบัญชี ซึ่งมีผู้สอบบัญชีของบริษัท บริษัทใหญ่ บริษัทย่อย บริษัทร่วม ผู้ถือหุ้นรายใหญ่ หรือผู้มีอำนาจควบคุมของบริษัทสังกัดอยู่ เว้นแต่จะได้ออกจากการมีลักษณะดังกล่าวมาแล้ว ไม่น้อยกว่า 2 ปี ก่อนวันที่ยื่นคำขออนุญาตต่อสำนักงาน
- ไม่เป็น หรือเคยเป็นผู้ให้บริการทางวิชาชีพใด ๆ ซึ่งรวมถึงการให้บริการเป็นที่ปรึกษากฎหมายหรือที่ปรึกษาทางการเงิน ซึ่งได้รับค่าบริการเกินกว่า 2 ล้านบาทต่อปีจากบริษัท บริษัทใหญ่ บริษัทย่อย บริษัทร่วม ผู้ถือหุ้นรายใหญ่ หรือผู้มีอำนาจควบคุมของบริษัท และไม่เป็นผู้ถือหุ้นที่มีนัย ผู้มีอำนาจควบคุม หรือหุ้นส่วนของผู้ให้บริการทางวิชาชีพนั้น เว้นแต่จะได้ออกจากการมีลักษณะดังกล่าวมาแล้ว ไม่น้อยกว่า 2 ปี ก่อนวันที่ยื่นคำขออนุญาตต่อสำนักงาน
- ไม่เป็นกรรมการที่ได้รับการแต่งตั้งขึ้นเพื่อเป็นตัวแทนของกรรมการของบริษัท ผู้ถือหุ้นรายใหญ่ หรือผู้ถือหุ้นซึ่งเป็นผู้ที่เกี่ยวข้องกับผู้ถือหุ้นรายใหญ่
- ไม่ประกอบกิจการที่มีสภาพอย่างเดียวกันและเป็นการแข่งขันที่มีนัยกับกิจการของบริษัท หรือบริษัทย่อย หรือไม่เป็นหุ้นส่วนที่มีนัยในห้างหุ้นส่วน หรือเป็นกรรมการที่มีส่วนร่วมบริหารงาน ลูกจ้าง พนักงาน ที่ปรึกษาที่รับเงินเดือนประจำ หรือถือหุ้นเกินร้อยละ 1 ของจำนวนหุ้นที่มีสิทธิออกเสียงทั้งหมดของบริษัทอื่น ซึ่งประกอบกิจการที่มีสภาพอย่างเดียวกันและเป็นการแข่งขันที่มีนัยกับกิจการของบริษัท หรือบริษัทย่อย
- ไม่มีลักษณะอื่นใดที่ทำให้ไม่สามารถให้ความเห็นอย่างเป็นอิสระเกี่ยวกับการดำเนินงานของบริษัท

- กรรมการอิสระตามคุณสมบัติข้างต้น อาจได้รับมอบหมายจากคณะกรรมการบริษัท ให้ตัดสินใจในการดำเนินกิจการของบริษัท บริษัทใหญ่ บริษัทย่อย บริษัทร่วม บริษัทย่อยลำดับเดียวกัน ผู้ถือหุ้นรายใหญ่ หรือ ผู้มีอำนาจควบคุม โดยมีการตัดสินใจในรูปแบบองค์คณะ (Collective Decision) ได้

คุณสมบัติกรรมการตรวจสอบ

- ไม่เป็นกรรมการที่ได้รับมอบหมายจากคณะกรรมการ ให้ตัดสินใจในการดำเนินกิจการของบริษัท บริษัทใหญ่ บริษัทย่อย บริษัทร่วม บริษัทย่อยลำดับเดียวกัน ผู้ถือหุ้นรายใหญ่ หรือผู้มีอำนาจควบคุมของบริษัท และ
- ไม่เป็นกรรมการของบริษัทใหญ่ บริษัทย่อย หรือบริษัทย่อยลำดับเดียวกัน เฉพาะที่เป็นบริษัทจดทะเบียน
- มีความรู้และประสบการณ์เพียงพอที่จะสามารถทำหน้าที่ในฐานะกรรมการตรวจสอบ ทั้งนี้ ต้องมีกรรมการตรวจสอบอย่างน้อยหนึ่งคนที่มีความรู้และประสบการณ์เพียงพอที่จะสามารถทำหน้าที่ในการสอบทานความน่าเชื่อถือของงบการเงินได้
- มีหน้าที่ในลักษณะเดียวกับที่กำหนดไว้ในประกาศตลาดหลักทรัพย์แห่งประเทศไทยว่าด้วยคุณสมบัติและขอบเขตการดำเนินงานของคณะกรรมการตรวจสอบ

การสรรหากรรมการและผู้บริหารระดับสูงสุด

1. บริษัทไม่มีคณะกรรมการสรรหากรรมการและผู้บริหารโดยเฉพาะ โดยคณะกรรมการของบริษัทประกอบด้วยกรรมการอย่างน้อย 5 คน แต่ไม่เกิน 15 คน ซึ่งกรรมการไม่น้อยกว่ากึ่งหนึ่งของจำนวนกรรมการทั้งหมดนั้น ต้องมีถิ่นที่อยู่ในราชอาณาจักร โดยคณะกรรมการได้พิจารณาคัดเลือกโดยใช้หลักเกณฑ์ ดังต่อไปนี้
 - 1.1 พิจารณาคัดเลือกตามเกณฑ์คุณสมบัติตามมาตรา 68 แห่งพระราชบัญญัติบริษัทมหาชน จำกัด พ.ศ. 2535 และตามประกาศคณะกรรมการกำกับหลักทรัพย์และตลาดหลักทรัพย์ที่เกี่ยวข้อง
 - 1.2 พิจารณาถึงความรู้ ประสบการณ์ ความสามารถเฉพาะด้านที่เป็นประโยชน์กับธุรกิจของบริษัท
 - 1.3 สำหรับกรณีที่เป็นกรรมการเดิมที่จะกลับเข้าดำรงตำแหน่งอีกวาระหนึ่ง จะพิจารณาจากผลการปฏิบัติงานในช่วงที่เคยดำรงตำแหน่ง และพิจารณาถึงจำนวนบริษัทที่กรรมการแต่ละท่านจะไปดำรงตำแหน่ง ซึ่งไม่ควรเกิน 5 บริษัทจดทะเบียน เพื่อป้องกันปัญหาด้านประสิทธิภาพในการปฏิบัติงาน
 - 1.4 การแต่งตั้งกรรมการอิสระ จะพิจารณาความเป็นอิสระของบุคคลที่จะเสนอให้รับคัดเลือกเป็นกรรมการอิสระตามหลักเกณฑ์ที่ สำนักงาน กสท. กำหนด และหลักเกณฑ์ของบริษัทเอง
 - 1.5 พิจารณาวาระการดำรงตำแหน่งของกรรมการอิสระ โดยหากเป็นกรรมการอิสระเดิมที่จะกลับเข้าดำรงตำแหน่งอีกวาระ จะต้องมิวาระการดำรงตำแหน่งต่อเนื่องนับจากวันที่ได้รับแต่งตั้งให้ดำรงตำแหน่งกรรมการอิสระครั้งแรกไม่เกินกว่า 9 ปี โดยจะพิจารณาถึงความเหมาะสมผลและความจำเป็น หากจะแต่งตั้งให้กรรมการอิสระท่านนั้นดำรงตำแหน่งต่อไปเมื่อได้รายชื่อผู้ที่มีความเหมาะสมแล้ว จึงจะนำรายชื่อเสนอต่อที่ประชุมผู้ถือหุ้นเพื่อพิจารณาแต่งตั้งต่อไป

2. ในการประชุมสามัญผู้ถือหุ้นประจำปีทุกครั้ง ให้กรรมการออกจากตำแหน่งเป็นจำนวนหนึ่งในสาม ถ้าจำนวนกรรมการที่แบ่งออกให้ตรงเป็นส่วนไม่ได้ ก็ให้ออกโดยจำนวนที่ใกล้ที่สุดกับส่วนหนึ่งในสามของคณะกรรมการที่จะต้องออกจากตำแหน่งในปีแรก และปีที่สองภายหลังจดทะเบียนบริษัทนั้น ให้จับฉลากกันว่าผู้ใดจะต้องออกจากกรรมการเป็นกรรมการ ส่วนปีหลัง ๆ ต่อไป ให้กรรมการคนที่อยู่ในตำแหน่งนานที่สุดนั้นเป็นผู้ออกจากตำแหน่ง โดยกรรมการซึ่งพ้นจากตำแหน่งแล้วอาจได้รับเลือกตั้งใหม่ได้
3. ที่ประชุมผู้ถือหุ้นเป็นผู้แต่งตั้งกรรมการโดยใช้เสียงข้างมากตามหลักเกณฑ์และวิธีการดังต่อไปนี้
 - 3.1 ผู้ถือหุ้นคนหนึ่งมีคะแนนเสียงเท่ากับจำนวนหุ้นที่ตนถือ
 - 3.2 ผู้ถือหุ้นแต่ละคนจะต้องใช้คะแนนเสียงที่มีอยู่ทั้งหมดตามข้อ 3.1 เลือกตั้งบุคคลเดียว หรือหลายคนเป็นกรรมการก็ได้ แต่จะแบ่งคะแนนเสียงให้แก่ผู้ใดมากน้อยเพียงใดไม่ได้
 - 3.3 บุคคลซึ่งได้รับคะแนนเสียงสูงสุดตามลำดับลงมา เป็นผู้ได้รับเลือกตั้งเป็นกรรมการเท่าจำนวนกรรมการที่ที่ประชุมผู้ถือหุ้นต้องเลือกตั้งในครั้งนั้น ในกรณีที่บุคคลซึ่งได้รับเลือกตั้งในลำดับถัดลงมา มีคะแนนเสียงเท่ากันเกินจำนวนกรรมการที่ที่ประชุมผู้ถือหุ้นต้องเลือกตั้งในครั้งนั้น ให้ประธานในที่ประชุมเป็นผู้ออกเสียงชี้ขาด
4. ในกรณีที่ตำแหน่งกรรมการว่างลงเพราะเหตุอื่นนอกจากถึงคราวออกตามวาระ ให้คณะกรรมการมีมติด้วยคะแนนเสียงไม่น้อยกว่า 3 ใน 4 เลือกบุคคลซึ่งมีคุณสมบัติและไม่มีลักษณะต้องห้ามตามกฎหมายมหาชนเข้าเป็นกรรมการแทนตำแหน่งกรรมการที่ว่างในการประชุมคณะกรรมการคราวถัดไป เว้นแต่วาระของกรรมการจะเหลือไม่น้อยกว่า 2 เดือน โดยบุคคลซึ่งเข้าเป็นกรรมการแทนตามวรรคหนึ่ง จะอยู่ในตำแหน่งกรรมการได้เพียงเท่าวาระที่ยังเหลืออยู่ของกรรมการซึ่งตนแทน
5. ที่ประชุมผู้ถือหุ้นอาจลงมติให้กรรมการคนใดออกจากตำแหน่งก่อนถึงคราวออกตามวาระได้ ด้วยคะแนนเสียงไม่น้อยกว่า 3 ใน 4 ของจำนวนผู้ถือหุ้นที่มาประชุมและมีสิทธิออกเสียงและมีหุ้นนับรวมกันได้ไม่น้อยกว่ากึ่งหนึ่งของจำนวนหุ้นที่ถือโดยผู้ถือหุ้นที่มาประชุมและมีสิทธิออกเสียง

อย่างไรก็ตาม ในรอบปี 2558 บทบาทการสรรหากรรมการและผู้บริหารระดับสูงสุดจะเป็นหน้าที่ของคณะกรรมการสรรหา ซึ่งได้รับการแต่งตั้งเป็นที่เรียบร้อยแล้วตามมติที่ประชุมคณะกรรมการบริษัท ครั้งที่ 2/2558 เมื่อวันที่ 27 กุมภาพันธ์ 2558 ที่ผ่านมา ซึ่งหน้าที่ของคณะกรรมการสรรหาจะเข้ามาดำเนินการด้านต่าง ๆ ดังนี้

1. พิจารณาโครงสร้างและองค์ประกอบของคณะกรรมการ
2. พิจารณาคูณสมบัติของกรรมการอิสระ
3. กำหนดหลักเกณฑ์การสรรหากรรมการ
4. จัดทำแผนการพัฒนากกรรมการ
5. จัดทำแผนการสืบทอดงาน (Scuucssion Plan)

การพัฒนากรรมการและผู้บริหาร

กรรมการของบริษัททุกท่าน มีคุณสมบัติตามกฎหมายข้อบังคับของตลาดหลักทรัพย์แห่งประเทศไทย และเป็นผู้มีความรู้ ความสามารถ มีศักยภาพ โดยกรรมการบริษัททั้ง 8 ท่าน ได้ผ่านการอบรมในหลักสูตรของสมาคมส่งเสริมสถาบันกรรมการไทย (Thai Institute of Directors Association : IOD) ในหลักสูตร Director Accreditation Program (DAP) ซึ่งเป็นหลักสูตรที่สำคัญและจำเป็นอย่างยิ่งต่อบทบาทหน้าที่และความรับผิดชอบของกรรมการ

นอกจากนี้ เมื่อช่วงปี 2557 ที่ผ่านมามีกรรมการผู้จัดการของบริษัท คือ นายอารักษ์ สุขสวัสดิ์ ได้เข้ารับการอบรมในหลักสูตรผู้บริหารระดับสูง ของสถาบันวิทยาการตลาดทุน (วตท.) ซึ่งเป็นหน่วยงานภายใต้การสนับสนุนของตลาดหลักทรัพย์แห่งประเทศไทย และเป็นหลักสูตรเพื่อสร้างผู้บริหารที่มีความรู้ความสามารถทางธุรกิจตลาดทุน

ให้เป็นผู้มีวิสัยทัศน์ ภาวะผู้นำที่มีคุณธรรม เพื่อสามารถทำให้องค์กรบรรลุเป้าหมาย ทั้งด้านภารกิจขององค์กร และด้าน บทบาทและความสัมพันธ์ในสังคม

แผนการสืบทอดงาน (Succession Plan)

บริษัทได้วางนโยบายเกี่ยวกับแผนการสืบทอดงาน (Succession Plan) เพื่อเตรียมความพร้อมในกรณีที่ผู้บริหารไม่สามารถปฏิบัติงานได้ เพื่อให้การดำเนินงานของบริษัทยังคงต่อเนื่อง และเป็นไปอย่างมีประสิทธิภาพ โดยได้วางแผนการสืบทอดตำแหน่งงานในหน้าที่ต่าง ๆ โดยบุคลากรที่มีความรู้ ความสามารถ และประสบการณ์ เพื่อให้สามารถปฏิบัติงานแทนตำแหน่งที่ว่างลงได้อย่างต่อเนื่อง หรือเพื่อการก้าวสู่ตำแหน่งที่สูงขึ้น โดยมีรายละเอียด ดังนี้

1. จัดให้ผู้บริหารระดับรองลงไปมีโอกาสได้ทำงานร่วมกับผู้บริหารระดับสูงในสายงานที่ตัวเองมีบทบาทรับผิดชอบ การได้เข้าร่วมรับฟังการประชุมในระดับที่เป็นการมอบหมายนโยบายจากผู้บริหารระดับสูง
2. จัดเตรียมให้มีบุคลากรที่มีความสามารถเฉพาะทางให้มีความสามารถบริหารงานด้านอื่น ๆ เพิ่มมากขึ้นกว่าเดิมเพื่อเตรียมรองรับในระดับตำแหน่งงานที่สูงขึ้น
3. กำหนดให้ผู้บริหารระดับรองที่มีศักยภาพเป็นผู้สืบทอดตำแหน่งงาน
4. เปิดโอกาสให้ผู้บริหารระดับรองมีโอกาสได้เข้ารับการอบรมแนวคิดเกี่ยวกับการเป็นผู้นำองค์กร การสร้างจิตสำนึกในระดับความรับผิดชอบ และความซื่อสัตย์ต่อองค์กร รวมถึงแนวทางการบริหารงานบุคลากรในสายงานที่ตัวเองเป็นผู้รับผิดชอบ
5. พัฒนาให้ผู้บริหารงานระดับรองมีโอกาสได้นำเสนอแผนงานและผลการปฏิบัติงานต่อผู้บริหารระดับสูง

การกำกับดูแลการดำเนินงานของบริษัทย่อย

คณะกรรมการบริษัทมีกลไกในการกำกับดูแลที่ทำให้สามารถควบคุมดูแลการจัดการและรับผิดชอบการดำเนินงานของบริษัทย่อย เพื่อดูแลรักษาผลประโยชน์ในเงินลงทุนของบริษัท โดยการส่งบุคคลเพื่อเป็นตัวแทนของบริษัทเข้าร่วมเป็นกรรมการ และผู้บริหารในตำแหน่งกรรมการผู้จัดการในบริษัทย่อย โดยขอบเขตอำนาจหน้าที่ในฐานะกรรมการ และกรรมการผู้จัดการของบริษัทย่อยจะมีรายละเอียดเช่นเดียวกันกรรมการ และกรรมการผู้จัดการของบริษัท โดยตัวแทนของบริษัทที่เข้าร่วมเป็นกรรมการในบริษัทย่อย จะมีส่วนร่วมในการกำหนดนโยบายที่สำคัญต่อการดำเนินธุรกิจ อาทิ ด้านการบริหารงาน การลงทุน เป็นต้น

การดูแลเรื่องการใช้ข้อมูลภายใน

ตามการประชุมคณะกรรมการบริษัท (ครั้งแรกหลังแปรสภาพ) ครั้งที่ 1/2555 เมื่อวันที่ 26 ตุลาคม 2555 มีมติกำหนดระเบียบข้อบังคับในการนำข้อมูลภายในของบริษัทไปใช้ เพื่อให้เป็นไปตามหลักการกำกับดูแลกิจการที่ดีของบริษัท ดังนี้

1. กรรมการ ผู้บริหาร พนักงาน และลูกจ้างของบริษัท ต้องปฏิบัติดังนี้
 - 1) ต้องรักษาความลับ และ/หรือ ข้อมูลภายในของบริษัท
 - 2) ต้องไม่นำความลับและ/หรือข้อมูลภายในของบริษัทไปเปิดเผย หรือแสวงหาผลประโยชน์แก่ตนเองหรือเพื่อประโยชน์แก่บุคคลอื่นใดไม่ว่าจะโดยทางตรงหรือทางอ้อม และไม่ว่าจะได้รับผลตอบแทนหรือไม่ก็ตาม
 - 3) ต้องไม่ทำการซื้อขาย โอน หรือรับโอน หลักทรัพย์ของบริษัท โดยใช้ความลับ และ/หรือข้อมูลภายในบริษัท และ/หรือเข้าทำนิติกรรมอื่นใดโดยใช้ความลับ และ/หรือข้อมูลภายในของบริษัท อันอาจก่อให้เกิดความเสียหายต่อบริษัท ไม่ว่าจะโดยทางตรงหรือทางอ้อม

ทั้งนี้ กรรมการ ผู้บริหาร พนักงาน และลูกจ้างของบริษัท ซึ่งอยู่ในหน่วยงานที่ได้รับทราบข้อมูลภายในของบริษัทควรหลีกเลี่ยงหรืองดการซื้อขายหลักทรัพย์ของบริษัทในช่วงระยะเวลา 1 เดือนก่อนการเปิดเผยงบการเงินต่อสาธารณชน โดยข้อกำหนดดังกล่าวให้รวมความถึงคู่สมรสและบุตรที่ยังไม่บรรลุนิติภาวะของกรรมการ ผู้บริหาร และลูกจ้างของบริษัทด้วย หากผู้ใดฝ่าฝืนระเบียบข้อบังคับดังกล่าวจะถือว่าได้กระทำความผิดร้ายแรง

2. กรรมการและผู้บริหารของบริษัท รวมถึงผู้สอบบัญชีของบริษัทฯ ต้องรายงานการเปลี่ยนแปลงการถือครองหลักทรัพย์ในบริษัทของตนเอง ตลอดจนคู่สมรส และบุตรที่ยังไม่บรรลุนิติภาวะ ต่อสำนักงานคณะกรรมการกำกับหลักทรัพย์และตลาดหลักทรัพย์ ตามมาตรา 59 ให้ประกาศระเบียบข้อบังคับดังกล่าวให้กรรมการ ผู้บริหาร พนักงาน และลูกจ้างทราบโดยทั่วกัน

คำตอบแทนของผู้สอบบัญชี

บริษัทมีคำตอบแทนของผู้สอบบัญชีสำหรับบริษัทและบริษัทย่อย โดยมีรายละเอียด ดังนี้

1. ค่าตรวจสอบบัญชีประจำปี (Audit Fee)

สำหรับปี 2557 บริษัทได้จ้างผู้สอบบัญชี ได้แก่ นายเมธี รัตนศรีเมธา ผู้สอบบัญชีรับอนุญาตเลขทะเบียน 3425 แห่งบริษัท เอ็ม อาร์ แอนด์ แอสโซซิเอท จำกัด เป็นผู้สอบบัญชีของบริษัทและบริษัทย่อยในรอบปี 2557 โดยมีค่าธรรมเนียมและการเรียกเก็บเงินเป็นจำนวนเงินรวม 880,000 บาท (แปดแสนแปดหมื่นบาทถ้วน)

2. ค่าสอบทานข้อมูลทางการเงินรายไตรมาส (สามไตรมาส)

คิดเป็นจำนวนเงิน 380,000 บาท (สามแสนแปดหมื่นบาทถ้วน)

รวมเป็นจำนวนเงินสำหรับคำตอบแทนผู้สอบบัญชีประจำปี 2557 เท่ากับ 1,360,000 บาท (หนึ่งล้านสามแสนหกหมื่นบาทถ้วน)

ความรับผิดชอบต่อสังคม

บริษัทมีความมุ่งมั่นที่จะดำเนินธุรกิจภายใต้การกำกับดูแลกิจการที่ดี ควบคู่ไปกับการใส่ใจดูแลรักษาสิ่งแวดล้อม มีสำนึกรับผิดชอบต่อสังคม โดยคำนึงถึงผู้ที่มีส่วนได้เสียที่เกี่ยวข้องทั้งภายในและภายนอกองค์กร จึงได้กำหนดจริยธรรมในการดำเนินธุรกิจ จรรยาบรรณสำหรับกรรมการบริษัท ผู้บริหาร และพนักงาน และกำหนดนโยบายแสดงความรับผิดชอบต่อสิ่งแวดล้อม (CSR) ทั้งนี้เพื่อนำไปสู่การพัฒนาธุรกิจอย่างยั่งยืน ดังรายละเอียดต่อไปนี้

1. จริยธรรมในการดำเนินธุรกิจ : ความรับผิดชอบต่อผู้มีส่วนได้เสีย

ผู้ถือหุ้น

บริษัทกำหนดเป็นนโยบายและแนวทางปฏิบัติ ดังนี้

- ตระหนักและให้ความสำคัญในสิทธิพื้นฐานต่าง ๆ ของผู้ถือหุ้น ได้แก่ สิทธิการซื้อขายหรือโอนหุ้น สิทธิในการที่จะได้รับส่วนแบ่งกำไรของกิจการ สิทธิในการได้รับและเข้าถึงข้อมูลข่าวสารของบริษัทอย่างครบถ้วน เพียงพอ และทันเวลา สิทธิในการเข้าร่วมประชุมเพื่อใช้สิทธิออกเสียงในที่ประชุมผู้ถือหุ้นเพื่อแต่งตั้งหรือถอดถอนกรรมการ แต่งตั้งผู้สอบบัญชี และเรื่องที่มีผลกระทบต่อบริษัท เช่น การเพิ่มทุนหรือลดทุน การจัดสรรเงินปันผล การแก้ไขข้อบังคับ วัตถุประสงค์ หรือหนังสือบริคณห์สนธิ เป็นต้น
- ส่งเสริมและอำนวยความสะดวกในการใช้สิทธิของผู้ถือหุ้น ได้แก่
 - จัดส่งหนังสือเชิญประชุมให้ผู้ถือหุ้นทราบล่วงหน้าก่อนวันประชุมอย่างน้อย 14 วัน โดยจะระบุวัน เวลา สถานที่ และวาระการประชุม กฎเกณฑ์ต่าง ๆ ที่ใช้ในการประชุม ขั้นตอนการออกเสียงลงมติ ตลอดจนข้อมูลที่จะต้องใช้ประกอบการตัดสินใจอย่างครบถ้วน โดยจะเผยแพร่ข้อมูลหนังสือเชิญประชุมผู้ถือหุ้นไว้บนเว็บไซต์ของบริษัทล่วงหน้าอย่างน้อย 30 วัน เพื่อเปิดโอกาสให้ผู้ถือหุ้นได้มีเวลาศึกษาข้อมูลประกอบการประชุมล่วงหน้าเพียงพอ
 - รายงานสารสนเทศสำคัญที่มีหรืออาจมีผลกระทบต่อสิทธิประโยชน์ของผู้ถือหุ้น ทั้งสารสนเทศที่รายงานตามรอบระยะเวลาบัญชี และสารสนเทศที่รายงานตามเหตุการณ์ ตามกฎหมายและประกาศที่เกี่ยวข้องโดยไม่กระทำการใด ๆ ที่มีลักษณะเป็นการจำกัดสิทธิของผู้ถือหุ้นในการเข้าถึงสารสนเทศของบริษัท
 - เปิดโอกาสให้ผู้ถือหุ้นส่วนน้อยเสนอเรื่องเพื่อบรรจุเป็นวาระการประชุม และ/หรือเสนอชื่อบุคคลเพื่อรับการพิจารณาเลือกตั้งเป็นกรรมการบริษัทในการประชุมสามัญผู้ถือหุ้นประจำปี
 - เปิดโอกาสให้ผู้ถือหุ้นส่งคำถามที่เกี่ยวข้องกับการประชุมเป็นการล่วงหน้าก่อนการประชุมผู้ถือหุ้น
 - เปิดโอกาสให้ผู้ถือหุ้นที่ไม่สามารถเข้าร่วมประชุมด้วยตนเองสามารถมอบฉันทะให้ผู้อื่นเข้าร่วมประชุมและออกเสียงลงคะแนนแทน
- กำหนดแนวปฏิบัติสำหรับระเบียบวาระการประชุมสามัญผู้ถือหุ้นประจำปี เพื่อให้เป็นไปตามหลักการกำกับดูแลกิจการที่ดี และเปิดโอกาสให้ผู้ถือหุ้นซักถามประเด็นสำคัญต่าง ๆ ตามรายละเอียดในแต่ละวาระได้
- เมื่อการประชุมผู้ถือหุ้นแล้วเสร็จ บริษัทจะเผยแพร่ผลการลงคะแนนเสียงของแต่ละวาระในการประชุมสามัญและวิสามัญผู้ถือหุ้นในวันทำการถัดไป และจัดทำรายงานการประชุมโดยแสดงข้อมูลอย่าง

ถูกต้อง ครบถ้วน ผ่านทางเว็บไซต์ของบริษัทภายใน 14 วัน นับจากวันที่จัดการประชุม เพื่อให้ผู้ถือหุ้นสามารถตรวจสอบได้

5. บริษัทจะนำเทคโนโลยีมาใช้ในการประชุมผู้ถือหุ้น ทั้งการลงทะเบียนผู้ถือหุ้น การนับคะแนนเสียงในแต่ละวาระ และการประกาศผลการลงคะแนนเสียง เพื่อให้การดำเนินการประชุมสามารถกระทำได้อย่างรวดเร็ว ถูกต้อง และแม่นยำ

ลูกค้า

บริษัทกำหนดเป็นนโยบายและแนวทางปฏิบัติ ดังนี้

1. ดำเนินธุรกิจด้านการผลิต จำหน่ายสินค้าที่มีความปลอดภัยต่อการใช้งาน คำนึงถึงสุขภาพของผู้ใช้งาน และการให้บริการหลังการขายที่สร้างความพึงพอใจสูงสุดให้กับลูกค้า
2. มุ่งมั่นที่จะพัฒนาสินค้าที่เพิ่มคุณค่าในการใช้งานต่อผู้บริโภค
3. ดำเนินธุรกิจโดยยึดถือความซื่อสัตย์ สุจริต และเป็นธรรม และไม่กระทำการใด ๆ ที่เป็นการละเมิดสิทธิของลูกค้า รักษาความลับทางการค้าของลูกค้า ไม่นำไปใช้เพื่อประโยชน์ของตนเองหรือผู้ที่เกี่ยวข้องโดยมิชอบ และหากบริษัทตรวจพบการกระทำความผิดในลักษณะดังกล่าว ผู้กระทำในฐานะพนักงานหรือลูกจ้างของบริษัทจะต้องถูกดำเนินคดีตามกฎหมาย
4. ไม่เรียกรับ หรือยินยอมที่จะรับทรัพย์สิน หรือประโยชน์อื่นใดที่ไม่สุจริตจากลูกค้าทั้งทางตรงและทางอ้อม
5. ยึดหลักการปฏิบัติตามข้อตกลงทางการค้า ในกรณีที่ไม่สามารถปฏิบัติตามได้ จะมีกระบวนการแจ้งข้อมูลต่อลูกค้าเป็นการล่วงหน้า และร่วมกันหาแนวทางการปรับปรุง แก้ไข เพื่อป้องกันไม่ให้เกิดความเสียหาย
6. จัดให้มีช่องทางการสื่อสาร เพื่อให้ลูกค้าสามารถร้องเรียนต่อบริษัท และคำร้องเรียนจากลูกค้าจะได้รับการเอาใจใส่และดำเนินการแก้ไขปัญหาที่อาจจะเกิดขึ้นให้กับลูกค้าอย่างเป็นธรรม

คู่ค้าและเจ้าหนี้การค้า

บริษัทกำหนดเป็นนโยบายและแนวทางปฏิบัติ ดังนี้

1. ปฏิบัติต่อคู่ค้าด้วยความเสมอภาค เป็นธรรม และคำนึงถึงผลประโยชน์ร่วมกันเป็นสำคัญ
2. คัดเลือกคู่ค้าที่มีการดำเนินธุรกิจตามกฎหมาย ปฏิบัติตามมาตรฐานการผลิต มาตรฐานความปลอดภัย และเป็นมิตรต่อสิ่งแวดล้อม
3. รักษาความลับหรือข้อมูลทางการค้าของคู่ค้า ไม่นำไปใช้เพื่อประโยชน์ของตนเองหรือผู้ที่เกี่ยวข้องโดยมิชอบ
4. สร้างสัมพันธ์ภาพและความเข้าใจที่ดีต่อกัน แลกเปลี่ยนความรู้ ร่วมกันพัฒนาและเพิ่มคุณค่าให้แก่สินค้าอย่างต่อเนื่อง
5. การซื้อสินค้าและบริการจากคู่ค้าจะเป็นไปตามเงื่อนไขทางการค้า โดยจะปฏิบัติตามสัญญาที่ทำร่วมกันอย่างเคร่งครัด เพื่อสร้างความสัมพันธ์ที่จะก่อให้เกิดประโยชน์ในระยะยาวกับทั้งสองฝ่าย
6. ยึดหลักการปฏิบัติตามข้อตกลงทางการค้า ในกรณีที่ไม่สามารถปฏิบัติตามได้ จะมีกระบวนการแจ้งข้อมูลต่อคู่ค้าเป็นการล่วงหน้า และร่วมกันหาแนวทางการปรับปรุง แก้ไข เพื่อป้องกันไม่ให้เกิดความเสียหาย

7. ไม่เรียกรับ หรือยินยอมที่จะรับ ทรัพย์สิน หรือผลประโยชน์อื่นใดที่อยู่นอกเหนือข้อตกลงทางการค้า โดยผู้เกี่ยวข้องกับการจัดซื้อ จัดจ้างต้องไม่รับผลประโยชน์ไม่ว่าทางตรง หรือทางอ้อมจากคู่ค้า และต้องวางตัวเป็นกลางไม่มีความสัมพันธ์ใกล้ชิดจนอาจจะมีผลกระทบต่อการตัดสินใจ

คู่แข่งทางการค้า

บริษัทกำหนดเป็นนโยบายและแนวทางปฏิบัติ ดังนี้

1. การปฏิบัติตามกรอบกติกา การแข่งขันด้วยความเป็นธรรม รวมถึงหลีกเลี่ยงวิธีการที่ไม่สุจริต เพื่อทำลายคู่แข่งทางการค้า
2. ไม่ทำลายชื่อเสียงของคู่แข่งทางการค้าด้วยการกล่าวให้ร้าย
3. ไม่ละเมิดทรัพย์สินทางปัญญา / ลิขสิทธิ์
4. ไม่แสวงหาข้อมูลที่เป็นความลับของคู่แข่งทางการค้าด้วยวิธีการที่ไม่สุจริตหรือไม่เหมาะสม

เจ้าหนี้

บริษัทกำหนดเป็นนโยบายและแนวทางปฏิบัติ ดังนี้

1. การปฏิบัติตามเงื่อนไขที่มีต่อเจ้าหนี้สถาบันการเงินตามข้อตกลงการกู้ยืมที่มี
2. การปฏิบัติตามเจ้าหนี้ทุกกลุ่มอย่างเสมอภาคและเป็นธรรม
3. บริหารงานเพื่อให้เจ้าหนี้นั้นมั่นใจในฐานะทางการเงิน และผลการดำเนินงานของบริษัท ซึ่งแสดงถึงการมีความสามารถที่จะชำระหนี้ได้ตรงตามกำหนดเวลา
4. เปิดเผยข้อมูลผลการดำเนินงานและฐานะทางการเงินอย่างถูกต้อง ตรงเวลา
5. ในกรณีที่ไม่สามารถปฏิบัติตามเงื่อนไขที่เจ้าหนี้และลูกหนี้ได้ตกลงไว้ร่วมกัน ทางลูกหนี้จะรีบแจ้งให้เจ้าหนี้รับทราบเป็นการล่วงหน้าเพื่อร่วมกันหาแนวทางแก้ไขและป้องกันไม่ให้เกิดความเสียหาย

พนักงาน

บริษัทกำหนดเป็นนโยบายและแนวทางปฏิบัติ ดังนี้

1. ให้ความสำคัญกับพนักงานทุกระดับของบริษัท โดยปฏิบัติกับพนักงานอย่างเท่าเทียมกัน ด้วยความเป็นธรรม
2. ให้ผลตอบแทนที่เหมาะสมกับความรู้ความสามารถของพนักงานแต่ละคน ควบคู่ไปกับการมุ่งเน้นการพัฒนาศักยภาพและความรู้ความสามารถอย่างต่อเนื่อง เพื่อสร้างโอกาสในการเจริญเติบโตทางด้านอาชีพการงานตามศักยภาพของแต่ละบุคคล
3. ให้ความสำคัญกับการดูแลสุขภาพสภาพแวดล้อมในการทำงาน โดยคำนึงถึงความปลอดภัยในการทำงานและคุณภาพชีวิตของพนักงานเป็นสำคัญ
4. การเคารพซึ่งสิทธิมนุษยชน ศักดิ์ศรี และสิทธิขั้นพื้นฐานในการทำงานตลอดจนไม่เปิดเผยหรือส่งผ่านข้อมูลหรือความลับของพนักงานต่อบุคคลภายนอกหรือผู้ที่ไม่มีความเกี่ยวข้อง
5. ปฏิบัติต่อพนักงานภายใต้กรอบของกฎหมาย ระเบียบ ข้อบังคับที่เกี่ยวข้องกับการปฏิบัติงาน
6. ส่งเสริมความเท่าเทียมกันในการจ้างแรงงาน ไม่เลือกปฏิบัติ ไม่กีดกันทางเพศ สีผิว เชื้อชาติ ศาสนา อายุ ความพิการหรือสถานะอื่นใดที่ไม่ได้เกี่ยวข้องโดยตรงกับการปฏิบัติงาน
7. ส่งเสริมให้พนักงานมีส่วนร่วมในการกำหนดทิศทางการดำเนินงานและการพัฒนาบริษัท

8. จัดให้มีสวัสดิการและสิทธิประโยชน์ที่เหมาะสมแก่พนักงาน อาทิ การรักษาพยาบาล การตรวจสอบสุขภาพประจำปี การทำประกันชีวิตให้กับพนักงาน และกองทุนสำรองเลี้ยงชีพ เป็นต้น
9. เปิดโอกาสให้พนักงานมีช่องทางในการติดต่อสื่อสาร เสนอแนะและร้องทุกข์เกี่ยวกับการทำงาน ซึ่งข้อเสนอดังกล่าว จะได้รับการพิจารณาและกำหนดวิธีการแก้ไข เพื่อให้เกิดประโยชน์แก่ทุกฝ่าย และสร้างความสัมพันธ์ที่ดีในการทำงานร่วมกัน
10. ส่งเสริมการมีส่วนร่วมของพนักงานทุกระดับในการดำเนินกิจกรรมด้านความรับผิดชอบต่อสังคม

ชุมชนและสังคม และสิ่งแวดล้อม

บริษัทกำหนดเป็นนโยบายและแนวทางปฏิบัติ ดังนี้

1. ให้ความสำคัญและรับผิดชอบต่อชุมชนและสังคมใกล้เคียง รวมถึงสนับสนุนกิจกรรมสาธารณประโยชน์ของชุมชน ตลอดจนพัฒนาสภาพแวดล้อมของชุมชนและสังคม เพื่อชีวิตความเป็นอยู่ที่ดีขึ้น นอกจากนี้ บริษัทยังตอบแทนชุมชนและสังคม โดยการบริจาคเงินเพื่อการกุศลอย่างสม่ำเสมอ
2. ไม่ดำเนินธุรกิจที่ส่งผลกระทบต่อความเสียหายต่อสังคม และไม่ละเมิดสิทธิของบุคคลอื่นที่อยู่อาศัยในชุมชนและสังคม
3. กำหนดให้มีมาตรการป้องกันและแก้ไขผลกระทบที่จะเกิดขึ้นต่อชุมชนและสังคม อันเนื่องมาจากการดำเนินงานของบริษัท
4. ส่งเสริมการอนุรักษ์วัฒนธรรม และขนบธรรมเนียมประเพณีของท้องถิ่น
5. ให้ความร่วมมือกับหน่วยงานต่าง ๆ ในการพัฒนาชุมชนและสังคมโดยรอบให้มีความน่าอยู่ หรือมีระดับคุณภาพชีวิตที่ดีขึ้นจากเดิม
6. ดำเนินธุรกิจให้สอดคล้องตามกฎหมาย กฎระเบียบ และนโยบายด้านสิ่งแวดล้อม โดยคำนึงถึงผลกระทบต่อทรัพยากรธรรมชาติและสิ่งแวดล้อม
7. ส่งเสริมระบบการจัดการด้านสิ่งแวดล้อม ตั้งแต่การใช้ทรัพยากรอย่างประหยัด มีมาตรการบำบัด และฟื้นฟู การทดแทน การเผาระวังและป้องกันผลกระทบต่อทรัพยากรธรรมชาติและสิ่งแวดล้อมอย่างยั่งยืน
8. ปฏิบัติงานอย่างปลอดภัยและส่งเสริมการให้ความรู้ และอบรมแก่พนักงานทุกระดับในเรื่องการรักษาสิ่งแวดล้อม
9. ส่งเสริมการใช้เทคโนโลยี เครื่องจักร และวัตถุดิบที่ใช้ในกระบวนการผลิตที่เป็นมิตรต่อสิ่งแวดล้อม
10. สำหรับแนวทางปฏิบัติเพื่อความเป็นมิตรต่อสิ่งแวดล้อมนั้น ในกระบวนการผลิตของบริษัทเนื่องจากวัตถุดิบหลักคือ ไม้ยางพารา และไม้ปาร์ติเคิลบอร์ด เศษวัสดุที่เหลือจากกระบวนการผลิต และวิธีการบริหารจัดการเพื่อลดผลกระทบจากกระบวนการผลิตของบริษัทมีรายละเอียด ดังนี้
 - เศษไม้ และเศษขี้เลื่อย เป็นวัตถุดิบที่เหลือจากกระบวนการผลิตโดยเกิดจากการตัดชิ้นงานเพื่อให้ได้รูปทรงตามที่ต้องการ ทางบริษัทจะนำเศษไม้และเศษขี้เลื่อยบางส่วนไปใช้เป็นเชื้อเพลิงให้กับหม้อไอน้ำ (Boiler) เพื่อใช้เป็นพลังงานหมุนเวียนในกระบวนการผลิต และหากในช่วงไหนที่มีเศษไม้และเศษขี้เลื่อยเป็นจำนวนมาก ทางบริษัทจะจำหน่ายให้กับบุคคลภายนอกบางส่วน
 - ฝุ่น เป็นเศษวัสดุที่ได้จากการขัดชิ้นงานด้วยกระดาษทราย หรือเครื่องมือขัด ทางบริษัทจะใช้เครื่องดูดฝุ่นแบบถุงกรองฝุ่น (Filter Bag) เศษฝุ่นที่กรองได้จะถูกนำไปรวบรวมเพื่อขายให้กับบุคคลภายนอกที่รับซื้อเพื่อนำไปใช้เป็นวัตถุดิบในการผลิตต่อไป
 - ละอองสี เกิดจากการพ่นสีบนชิ้นงาน ทางบริษัทมีวิธีการกำจัดละอองสีเพื่อป้องกันไม่ให้

- ละอองสีมีผลกระทบต่อสิ่งแวดล้อม โดยใช้ระบบห้องพ่นเป็นแบบดักละอองสีด้วยระบบน้ำหมุนเวียน โดยกากสีที่ได้จากการดักละอองสีได้ถูกกำจัดโดยวิธีที่ถูกต้องต่อไป
- เศษสี เกิดจากกระบวนการผลิตกระดาษปิดผิวจากเครื่องจักรพิมพ์หลายที่จะมีเศษสีหลงเหลือภายหลังพิมพ์งานเสร็จ ทางบริษัทจะใช้วิธีการฝังกลบภายในพื้นที่ที่กำหนดภายในโรงงานต่อไป
 - เศษวัสดุ ได้แก่ เศษหนังเทียม เศษผ้า ที่เหลือจากการผลิต ทางบริษัทจะรวบรวมไว้เพื่อนำไปจำหน่ายให้กับผู้รับซื้อต่อไป
 - กาก เป็นวัตถุติดที่ใช้ในการปิดผิวกระดาษปิดผิวบนไม้ปาร์ติเคิลบอร์ด บริษัทใช้กาวประเภทที่สามารถละลายได้ด้วยน้ำ (Water Base) และไม่มีผลกระทบต่อสิ่งแวดล้อม โดยที่ผ่านมาจนถึงปัจจุบัน บริษัทไม่เคยได้รับข้อร้องเรียนหรือมีข้อพิพาทที่เกี่ยวกับสิ่งแวดล้อมหรือผลกระทบจากกระบวนการผลิตของบริษัทแต่อย่างใด

2. การประกอบธุรกิจอย่างเป็นธรรม

นับตั้งแต่ก่อตั้งบริษัทในปี 2542 นโยบายสำคัญที่บริษัทยึดถือมาอย่างต่อเนื่องยาวนานนับตั้งแต่เริ่มต้นการดำเนินธุรกิจคือ การประกอบธุรกิจด้วยความเป็นธรรม ซึ่งบริษัทให้ความสำคัญต่อการดำเนินงานที่เอาใจใส่ต่อผู้ที่มีส่วนได้เสียในทุก ๆ ฝ่าย ดำเนินธุรกิจอย่างถูกต้องตามข้อกำหนด ขอบบังคับ ระเบียบและวิธีการปฏิบัติตามหลักการที่หน่วยงานที่กำกับดูแลได้กำหนดเอาไว้ นอกจากนี้ยังได้ปลูกฝังหลักการนี้ให้กับพนักงานในทุกระดับปฏิบัติหน้าที่ด้วยความรับผิดชอบและมีความเป็นธรรม ทั้งการปฏิบัติต่อพนักงานด้วยกันเอง การปฏิบัติต่อลูกค้า ผู้บริโภค คู่แข่งทางการค้า คู่ค้า ชุมชน และสังคม ตระหนักถึงการรักษาความลับ การกำหนดนโยบายการใช้ข้อมูลภายใน การเคารพในหลักสิทธิมนุษยชน ตลอดจนไม่ปฏิบัติตนอันอาจก่อให้เกิดความขัดแย้งทางผลประโยชน์ การไม่ละเมิดทรัพย์สินทางปัญญา การต่อต้านการทุจริตคอร์รัปชัน โดยสามารถแบ่งแนวปฏิบัติ ได้ดังนี้

2.1 การส่งเสริมการแข่งขันทางการค้าโดยเสรี

บริษัทได้กำหนดขั้นตอนการดำเนินงานที่เป็นระบบ ได้แก่ ระบบการจำหน่ายสินค้าผ่านช่องทางต่าง ๆ ซึ่งกว่าร้อยละ 60 เป็นการส่งออกสินค้าไปจำหน่ายในต่างประเทศ ลูกค้าหลักของบริษัทคือ ลูกค้าในประเทศญี่ปุ่น และรองลงมาคือการผลิตและจำหน่ายสินค้าให้กับลูกค้าในกลุ่มร้านค้าปลีกขนาดใหญ่ (Modern Trade) ภายในประเทศ ซึ่งลูกค้าแต่ละรายมีระบบการสั่งซื้อสินค้า ตรวจสอบคุณภาพสินค้า และการส่งมอบสินค้าเป็นไปตามระบบและหลักการที่กำหนดไว้ โดยบริษัทมีใจถึงกระบวนการนำเสนอขายสินค้าต่อลูกค้าที่มีความเป็นธรรม และไม่มีลักษณะการผูกขาดเพื่อจำหน่ายสินค้าให้กับลูกค้าเพียงรายใดรายหนึ่งแต่อย่างใด สำหรับระบบและขั้นตอนการจัดหา จัดซื้อวัตถุดิบ และสินค้าที่จะนำมาใช้ในกระบวนการผลิต ทางหน่วยงานจัดซื้อจะต้องดำเนินการเปรียบเทียบราคา คุณภาพ เงื่อนไขทางการค้า ตามหลักการที่กำหนดไว้ทุกครั้ง เพื่อให้ลูกค้าได้มีโอกาสนำเสนอสินค้าให้กับทางบริษัทได้พิจารณาเปรียบเทียบ ซึ่งที่ผ่านมามีบริษัทได้รับประโยชน์จากการยึดมั่นในระบบการค้าที่โปร่ง พิจารณาและเปรียบเทียบคุณภาพ และราคาจากคู่ค้าเสมอมา

2.2 นโยบายป้องกันความขัดแย้งทางผลประโยชน์ (Conflict of Interest)

บริษัทมีนโยบายที่ห้ามมิให้กรรมการ ผู้บริหาร และพนักงานใช้โอกาสจากการเป็นกรรมการ ผู้บริหาร หรือพนักงานของบริษัทแสวงหาผลประโยชน์ส่วนตน โดยได้กำหนดเป็นนโยบายและแนวทางปฏิบัติ ดังนี้

1. ดำเนินการกับความขัดแย้งทางผลประโยชน์หรือรายการที่เกี่ยวข้องกันอย่างรอบคอบ ซื่อสัตย์ เป็นธรรม สมเหตุสมผล มีกระบวนการที่โปร่งใสในการอนุมัติเข้าทำรายการ โดยคำนึงถึงผลประโยชน์ของ

บริษัทเป็นสำคัญ กรรมการบริษัทผู้มีส่วนได้เสียไม่มีสิทธิออกเสียง และเปิดเผยข้อมูลอย่างถูกต้อง ครบถ้วน เป็นไปตามหลักเกณฑ์ของสำนักงานคณะกรรมการกำกับหลักทรัพย์และตลาดหลักทรัพย์ และตลาดหลักทรัพย์แห่งประเทศไทย

2. กรณีที่จำเป็นต้องทำรายการเพื่อประโยชน์ของบริษัท ให้ทำรายการนั้นเสมือนการทำรายการกับบุคคลภายนอกที่มีข้อตกลงทางการค้าในลักษณะเดียวกับที่วิญญูชนพึงกระทำกับคู่สัญญาทั่วไป ด้วยอำนาจต่อรองทางการค้าที่ปราศจากอิทธิพลในการเป็นกรรมการ ผู้บริหาร หรือบุคคลที่เกี่ยวข้อง และต้องไม่มีส่วนในการพิจารณาอนุมัติ นอกจากนี้จะต้องปฏิบัติตามหลักเกณฑ์การเปิดเผยข้อมูลตามที่หน่วยงานที่เกี่ยวข้องได้กำหนดข้อปฏิบัติเอาไว้
3. ต้องไม่กระทำการใด ๆ อันเป็นการขัดต่อผลประโยชน์ทางธุรกิจกับบริษัท ได้แก่ การทำให้บริษัทเสียผลประโยชน์หรือได้รับประโยชน์น้อยกว่าที่ควรจะเป็น หรือเป็นการแบ่งผลประโยชน์จากบริษัท
4. ห้ามไม่ให้กระทำการใด ๆ อันเป็นการแข่งขันกับกิจการของบริษัท
5. ห้ามมิให้กรรมการ ผู้บริหาร พนักงาน และลูกจ้างของบริษัท รวมถึงคู่สมรสและบุตรของบุคคลดังกล่าวแสวงหาผลประโยชน์ในกิจการส่วนตัวกับบริษัท เช่น กระทำการใด ๆ เพื่อขายสินค้าและบริการให้กับบริษัท หากมีการกระทำนั้น ๆ ต้องทำเอกสารชี้แจงและเปิดเผยข้อมูลให้บริษัททราบในทุกกรณี
6. กรรมการบริษัท และผู้บริหาร ต้องรายงานการมีส่วนได้เสียของตนเองและบุคคลที่อาจมีความขัดแย้งตามหลักเกณฑ์ที่กำหนด

2.3 การเคารพสิทธิมนุษยชน

บริษัทตระหนักถึงการเคารพต่อหลักสิทธิมนุษยชน โดยไม่มีการแบ่งแยกถิ่นกำเนิด เชื้อชาติ เพศ อายุ สีผิว ศาสนา ฐานะชาติตระกูล การศึกษา หรือสถานะอื่นใดที่มีได้มีความเกี่ยวข้องและส่งผลกระทบต่อการปฏิบัติงาน พนักงานในทุกระดับจะได้รับการคุ้มครองสิทธิด้านความปลอดภัยส่วนบุคคลในการปฏิบัติงาน การมีสถานที่ทำงานที่สะอาด ปลอดภัย และถูกสุขลักษณะ การให้สิทธิเสรีภาพเพื่อสิทธิทางการเมือง แต่ทั้งนี้จะต้องไม่แอบอ้างความเป็นพนักงาน หรือนำทรัพย์สิน อุปกรณ์ หรือเครื่องมือใด ๆ ของบริษัทไปใช้เพื่อประโยชน์ในการดำเนินการใด ๆ ที่เกี่ยวข้องกับทางการเมือง ซึ่งบริษัทมีนโยบายเป็นกลางทางการเมือง โดยจะไม่ให้การสนับสนุน หรือกระทำการอันเป็นการฝักใฝ่พรรคการเมืองใดพรรคการเมืองหนึ่ง นอกจากนี้บริษัทจะเข้าดำเนินการแก้ไขปัญหาความขัดแย้งที่อาจจะเกิดขึ้นตามหลักนิติธรรม ไม่มีนโยบายการใช้แรงงานเด็ก โดยไม่พิจารณาถึงบุคคลที่มีอายุต่ำกว่า 18 ปี เข้าทำงาน การพิจารณาจ่ายค่าแรงงานและค่าจ้างด้วยความเป็นธรรม และในทุก ๆ ปี บริษัทจะจัดให้มีกิจกรรมประชุมประจำปี ซึ่งวันดังกล่าวพนักงานจะได้เข้าพบและรับทราบถึงนโยบายการดำเนินธุรกิจที่จะเกิดขึ้นในรอบปีนั้น ๆ รวมถึงข้อคิด หลักการทำงาน หลักการใช้ชีวิตจากผู้บริหารบริษัท รวมถึงการจัดกิจกรรมเพื่อเสริมสร้างความรัก ความสามัคคีภายในองค์กร

ทั้งนี้ ที่ผ่านมามีบริษัทยังไม่เคยได้รับข้อร้องเรียนเกี่ยวกับการละเมิดสิทธิมนุษยชนแต่อย่างใด

2.4 การไม่สนับสนุนให้เกิดการล่วงละเมิดทรัพย์สินทางปัญญา

เนื่องจากในทุก ๆ ปี บริษัทจะต้องมีการออกแบบและพัฒนาสินค้า เพื่อนำเสนอต่อลูกค้าโดยเกิดขึ้นเป็นประจำ บริษัทให้หลักการต่อฝ่ายออกแบบและพัฒนาผลิตภัณฑ์ (Research and development) โดยยึดหลักการที่ไม่ล่วงละเมิดทรัพย์สินทางปัญญา ไม่ลอกเลียนหรือนำทรัพย์สินทางปัญญาของผู้อื่นมาใช้โดยไม่ได้รับอนุญาต โดยบริษัทได้เปิดโอกาสให้แจ้งข้อร้องเรียนกรณีที่พบเห็นการละเมิดทรัพย์สินทางปัญญาได้ที่

➤ จดหมายส่งถึง

รศ.ดร.มนตรี ไสคตียนุรักษ์

ประธานกรรมการตรวจสอบ / กรรมการอิสระ หรือ

นายอาร์กซ์ สุขสวัสดิ์
กรรมการผู้จัดการ หรือ
สำนักงานเลขานุการบริษัท

บริษัท อีสต์โคสต์เฟอริเทค จำกัด (มหาชน)
เลขที่ 25/28 หมู่ 12 ตำบลบึงคำพร้อย อำเภอลำลูกกา จังหวัดปทุมธานี 12150

- E-mail ส่งถึงสำนักงานเลขานุการบริษัท : eg@eastcoast.co.th หรือ ฝ่ายทรัพยากรบุคคล : hrrayong@eastcoast.co.th

2.5 การต่อต้านการทุจริตคอร์รัปชัน

บริษัทได้ประกาศเจตนารมณ์เป็นแนวร่วมปฏิบัติ (Collective Action Coalition) ของภาคเอกชนไทย ในการต่อต้านการทุจริตเป็นที่เรียบร้อยแล้ว โดยในแผนงานส่วนต่อไปที่จะดำเนินการคือ การนำเสนอร่างนโยบายการต่อต้านการทุจริตคอร์รัปชัน และสร้างระบบในการป้องกันการทุจริตในองค์กร นอกจากนี้ภายหลังจากที่ร่างนโยบายดังกล่าวผ่านการพิจารณาอนุมัติต่อที่ประชุมคณะกรรมการบริษัทแล้ว บริษัทจะดำเนินการสื่อสารประชาสัมพันธ์แนวคิดในการต่อต้านการทุจริตคอร์รัปชัน ให้ผู้มีส่วนได้เสียของบริษัทได้รับทราบ โดยออกจดหมายถึงลูกค้า และลูกค้า ของบริษัท ในการจดให้ / รับสิ่งตอบแทน ทั้งในรูปของเงินสด สิ่งของ หรือของขวัญ และแจ้งถึงกระบวนการที่เปิดโอกาสให้ลูกค้า และลูกค้า ที่ไม่ได้รับการปฏิบัติที่เป็นธรรม ได้ร้องเรียนและได้รับการแก้ไข รวมถึงจะจัดการประชุมและสื่อสารให้พนักงานทุกฝ่ายงานของบริษัทได้รับทราบนโยบายและแนวปฏิบัติในการต่อต้านการทุจริตนี้อย่างต่อเนื่อง

อย่างไรก็ตาม ที่ผ่านมามีบริษัทให้แจ้งให้พนักงานทุกฝ่ายรับทราบถึงหลักการเบื้องต้นของการป้องกันและต่อต้านการทุจริตคอร์รัปชันภายในองค์กรให้ได้ทราบแล้ว โดยเน้นที่เรื่องของการห้ามรับ / จ่ายสินบน จากลูกค้า / ลูกค้า ของบริษัท และต้องไม่เข้าไปมีส่วนร่วมในการกระทำการใด ๆ ที่ถือว่าการทุจริต สำหรับการให้ และ/หรือ การรับสินบนของรัฐ หรือหน่วยงานเอกชนใด ๆ เพื่อให้ได้มาซึ่งผลประโยชน์ส่วนตัวหรือข้อได้เปรียบทางการแข่งขัน โดยได้จัดทำนโยบายการแจ้งเบาะแสหรือข้อร้องเรียนที่ผู้มีส่วนได้เสียทุกฝ่าย สามารถติดต่อหรือร้องเรียนในเรื่องที่อาจเป็นการกระทำความผิดผ่านช่องทางต่าง ๆ ได้ดังนี้

- จดหมายส่งถึง
รศ.ดร.มนตรี โสคติยานุรักษ์
ประธานกรรมการตรวจสอบ / กรรมการอิสระ หรือ
นายอาร์กซ์ สุขสวัสดิ์
กรรมการผู้จัดการ หรือ
สำนักงานเลขานุการบริษัท

บริษัท อีสต์โคสต์เฟอริเทค จำกัด (มหาชน)
เลขที่ 25/28 หมู่ 12 ตำบลบึงคำพร้อย อำเภอลำลูกกา จังหวัดปทุมธานี 12150

- E-mail ส่งถึงสำนักงานเลขานุการบริษัท : eg@eastcoast.co.th หรือ ฝ่ายทรัพยากรบุคคล : hrrayong@eastcoast.co.th

ภายหลังจากที่บริษัทได้รับแจ้งข้อมูลการกระทำผิดและการทุจริตแล้ว บริษัทมีกระบวนการดำเนินการเมื่อได้รับข้อร้องเรียน ดังนี้

1. รวบรวมข้อเท็จจริง พิจารณาในรายละเอียดของข้อเท็จจริง

เมื่อได้รับข้อร้องเรียนผ่านช่องทางต่าง ๆ แล้วทางบริษัทจะดำเนินการรวบรวมข้อเท็จจริงที่เกี่ยวกับการกระทำผิดและทุจริต โดยจะดำเนินการจัดตั้งคณะกรรมการตรวจสอบข้อเท็จจริงการทุจริตซึ่งจะพิจารณาจากผู้ที่เกี่ยวข้อง อาทิ ผู้บังคับบัญชา / หัวหน้างานสูงสุดในหน่วยงานที่ได้รับการร้องเรียน และผู้จัดการฝ่ายทรัพยากรบุคคล และ/หรือ บุคคลอื่นที่พิจารณาเห็นสมควร โดยที่คณะกรรมการตรวจสอบข้อเท็จจริงการทุจริตจะเริ่มดำเนินการรวบรวมข้อมูลหลักฐานและตรวจสอบข้อเท็จจริงในรายละเอียด

2. หาข้อสรุปมาตรการดำเนินการ

ทางคณะกรรมการตรวจสอบข้อเท็จจริงการทุจริตจะหาข้อสรุปเกี่ยวกับมาตรการดำเนินการ เพื่อบรรเทาความเสียหายให้กับผู้ที่ได้รับผลกระทบ โดยจะไม่ดำเนินการลงโทษใด ๆ กับพนักงานที่ให้ข้อมูลด้วยเจตนาสุจริต

3. รายงานผล

สำนักเลขานุการบริษัทมีหน้าที่รายงานผลให้พนักงานทราบ หากพนักงานผู้ร้องเรียนเปิดเผยตนเอง ทั้งนี้ ในกรณีที่เป็นเรื่องสำคัญจะต้องรายงานต่อกรรมการผู้จัดการ และ/หรือผู้บริหารในระดับสูงสุดของหน่วยงานที่ได้รับข้อร้องเรียนนั้นด้วย (ในกรณีที่ผู้บริหารระดับสูงสุดของหน่วยงานไม่ได้เข้าร่วมเป็นคณะกรรมการตรวจสอบข้อเท็จจริงการทุจริต) ซึ่งจะขึ้นอยู่กับระดับความสำคัญ และความร้ายแรงของเรื่องที่ได้รับการร้องเรียน

การดูแลและปกป้องพนักงานที่แจ้งข้อร้องเรียน

หากบุคคลใดในบริษัทมีพฤติกรรมที่กลั่นแกล้ง ช่มชู้ เลือกลปฏิบัติ หรือลงโทษทางวินัย ด้วยวิธีการที่ไม่เหมาะสม หรือไม่ยุติธรรม ซึ่งเกี่ยวเนื่องมาจากการร้องเรียนของผู้แจ้งเรื่องร้องเรียน รวมถึงบุคคลอื่น ๆ ที่เกี่ยวข้องกับการตรวจสอบข้อเท็จจริงการทุจริตจากเรื่องร้องเรียนนั้น ๆ จะถือว่าบุคคลนั้นกระทำผิดวินัย และต้องรับผิดชอบความเสียหายต่อบริษัท หรือผู้ที่ได้รับผลกระทบจากการกระทำดังกล่าว หรืออาจมีความผิดในทางกฎหมายต่อไปด้วย

โดยในปี 2557 ที่ผ่านมา บริษัทไม่ได้รับเรื่องร้องเรียนเกี่ยวกับการทุจริต หรือการกระทำผิดจริยธรรม หรือเกิดกรณีเกี่ยวกับชื่อเสียงของบริษัทในทางลบ อันเนื่องมาจากการบริหารงานของคณะกรรมการบริษัท ผู้บริหาร รวมถึงไม่มีกรณีที่กรรมการหรือผู้บริหารลาออกจากเหตุผลของการไม่มีนโยบายการกำกับดูแลกิจการที่ดี หรือระบบการควบคุมภายในที่เพียงพอและเหมาะสม ตลอดจนไม่มีข้อพิพาททางด้านกฎหมายทั้งในเรื่องแรงงาน และการดำเนินธุรกิจกับผู้ที่มีส่วนได้เสียในทุกฝ่ายแต่อย่างใด

3. นโยบายด้านกิจกรรมเพื่อประโยชน์ต่อสังคมและสิ่งแวดล้อม (CSR)

ในรอบปี 2557 ที่ผ่านมา บริษัทได้ดำเนินกิจกรรมเพื่อประโยชน์ต่อสังคมและสิ่งแวดล้อม (CSR) ดังนี้

1. กิจกรรมมอบผลิตภัณฑ์เฟอร์นิเจอร์เพื่อการศึกษาให้กับโรงเรียนพระมหาไถ่ศึกษา คณะพระมหาไถ่แห่งประเทศไทย



2. กิจกรรมปลูกป่าชายเลน บริเวณปากน้ำประแส จังหวัดระยอง



3. กิจกรรมร่วมบริจาคสิ่งของที่ทำเป็น ให้กับโรงเรียนบ้านเด็กกรมอินทราม สังกัดมูลนิธิธรรมมิกชนเพื่อคนตาบอดในประเทศไทยในพระบรมราชูปถัมภ์



4. กิจกรรมการสนับสนุนอุปกรณ์ในการจัดเก็บเอกสารการเรียนจากผลิตภัณฑ์เฟอร์นิเจอร์ของบริษัท ให้กับโรงเรียนบ้านคลอง 14 จังหวัดระยอง



5. กิจกรรมการสนับสนุนผลิตภัณฑ์เฟอร์นิเจอร์ของบริษัท โดยความร่วมมือกับ “นิตยสาร บิส โฟกัส กรุ๊ป ครอบคลุม 4 ปี” จัดกิจกรรมโครงการ "จิตอาสาคืนความสุขให้สังคม" โดยสร้างห้องสมุดโรงเรียนเพื่อน้องหนูเติมคลังสมอง เตรียมความพร้อมเด็กไทยสู่ AEC ณ ณ โรงเรียนภูงามโนนสะอาด ต.ท่ากระดาน อ.สนามชัยเขต จ.ฉะเชิงเทรา



6. กิจกรรมสนับสนุนการก่อสร้างและทำนุบำรุงศาสนสถาน ภายในพื้นที่ของชุมชน อำเภอแกลง จังหวัดระยอง



7. กิจกรรมการเพื่อส่งเสริมความรัก ความสามัคคี ภายในองค์กร ให้กับพนักงานของบริษัท



8. กิจกรรมการอบรมเชิงปฏิบัติการ (Workshop) ให้กับระดับผู้จัดการและหัวหน้างานของสำนักงาน สาขา 2 เพื่อส่งเสริมความรู้ที่จะนำมาใช้ประโยชน์ภายในองค์กร



อย่างไรก็ตามแม้ในปีที่ผ่านมา บริษัทจะยังไม่ได้ดำเนินนโยบายเพื่อประโยชน์ต่อสังคมและสิ่งแวดล้อม (CSR) ที่มีผลอย่างยั่งยืนทั้งต่อสังคมและกิจการ แต่บริษัทก็ได้เริ่มกำหนดนโยบายที่คำนึงถึงความรับผิดชอบต่อสังคม โดยมีกรอบแนวทางดำเนินการ ดังนี้

1. นโยบายด้านความรับผิดชอบต่อสังคม : มิติภายใน ได้แก่

- ด้านพนักงานและบุคลากรภายในบริษัท ทางบริษัทจะให้ความสำคัญกับการเรียนรู้ตลอดชีวิต การฝึกอบรม หรือ มีนโยบายส่งเสริมการเรียนรู้ อาทิ การอบรมเชิงปฏิบัติการ (Workshop) การสร้างภาวะความเป็นผู้นำและ Teamwork การสร้างสภาพแวดล้อมการเรียนรู้ใหม่ๆ ให้ข้อมูลที่โปร่งใสกับพนักงานทุกๆ ด้าน สร้างความสมดุลระหว่างงาน ชีวิตครอบครัว และการพักผ่อน ปฏิบัติอย่างเท่าเทียมกันในด้านการคัดเลือกเข้าทำงาน รายได้และ ความก้าวหน้าทางการงาน โดยเฉพาะผู้หญิงและผู้พิการ ดูแลเอาใจใส่พนักงาน โดยเฉพาะผู้ที่ได้รับบาดเจ็บหรือเกิดปัญหาสุขภาพจากการทำงาน
- การสร้างเสริมให้พนักงานได้รับสุขภาวะและความปลอดภัยในการทำงาน เนื่องจากพนักงานที่มีความสุขและสุขภาพแข็งแรงย่อมนำไปสู่การเพิ่มขึ้นด้านศักยภาพของกิจการ

2. นโยบายด้านความรับผิดชอบต่อสังคม : มิติภายนอก ได้แก่

- การดูแลผู้บริโภค ด้วยแนวทางการออกแบบ และผลิตสินค้าที่ใส่ใจต่อความปลอดภัยของผู้บริโภค เพื่อสร้างความเชื่อใจให้เกิดขึ้นกับตราสินค้าของบริษัทว่า เป็นผลิตภัณฑ์ที่ออกแบบเพื่อความปลอดภัยของผู้บริโภค สร้างความเชื่อมั่นในตราสินค้าให้เกิดขึ้น
- ความรับผิดชอบต่อชุมชนใกล้เคียง ด้วยแนวคิดที่จะช่วยเหลือด้านสังคมและสิ่งแวดล้อมภายในชุมชน ซึ่งสร้างความเป็นมิตรให้เกิดขึ้นในพื้นที่ชุมชน รวมถึงเพื่อยกระดับคุณภาพชีวิตของประชาชนให้ชุมชนให้เกิดขึ้นจากการจ้างแรงงานในพื้นที่ การเข้าร่วมสนับสนุนการบูรณะปฏิสังขรณ์ศาสนสถาน ความให้ความสำคัญต่อการรักษา และสร้างเสริมสภาพแวดล้อม สภาวะทางธรรมชาติทั้งด้านพื้นที่ป่า และชายทะเลในบริเวณพื้นที่ชุมชน

ซึ่งในปีต่อ ๆ ไป บริษัทจะกำหนดนโยบายและแนวทางปฏิบัติเพื่อแสดงต่อถึงความรับผิดชอบต่อสังคมและสิ่งแวดล้อม รวมถึงกิจกรรมที่จะดำเนินงานให้เป็นรูปธรรมยิ่ง ๆ ขึ้นไป

การควบคุมภายในและการบริหารจัดการความเสี่ยง

บริษัทให้ความสำคัญกับการจัดระบบการควบคุมภายใน ทั้งในระดับผู้บริหารและระดับปฏิบัติการเพื่อให้เกิดประสิทธิภาพและประสิทธิผลในการปฏิบัติงานในทุกระดับชั้น ซึ่งที่ประชุมคณะกรรมการบริษัทครั้งที่ 2/2558 เมื่อวันที่ 27 กุมภาพันธ์ 2558 มีคณะกรรมการตรวจสอบเข้าร่วมประชุมครบทั้ง 3 ท่าน ได้ประเมินความเพียงพอของระบบควบคุมภายในของบริษัท ตามแบบประเมินความเพียงพอของระบบควบคุมภายในรวม 5 ด้าน ได้แก่ การควบคุมภายในองค์กร (Control Environment) การประเมินความเสี่ยง (Risk Assessment) การควบคุมการปฏิบัติงาน (Control Activities) ระบบสารสนเทศและการสื่อสารข้อมูล (Information and Communication) และระบบการติดตาม (Monitoring Activities) โดยคณะกรรมการตรวจสอบมีความเห็นว่า บริษัทมีระบบควบคุมภายในเรื่องการทำธุรกรรมกับผู้ถือหุ้นรายใหญ่ กรรมการ ผู้บริหาร หรือผู้ที่เกี่ยวข้องกับบุคคลดังกล่าวอย่างเหมาะสมและเพียงพอกับการดำเนินธุรกิจของบริษัทแล้ว ซึ่งการพิจารณาอนุมัติการทำธุรกรรมดังกล่าว จะคำนึงถึงประโยชน์สูงสุดของบริษัทเป็นสำคัญ และถือเสมือนเป็นรายการที่กระทำกับบุคคลภายนอก ทั้งนี้ การอนุมัติธุรกรรมดังกล่าวจะกระทำโดยผู้ที่ไม่มีส่วนได้เสียในธุรกรรมดังกล่าวเท่านั้น นอกจากนี้ คณะกรรมการบริษัทยังได้ให้ความเห็นเกี่ยวกับระบบควบคุมภายในสำหรับหัวข้ออื่นว่ามีความเพียงพอและเหมาะสมแล้ว

สำหรับการดำเนินการเกี่ยวกับการควบคุมภายในของบริษัท บริษัทมีคณะกรรมการตรวจสอบซึ่งทำหน้าที่สอบทานให้บริษัทมีระบบควบคุมภายในและการตรวจสอบภายในที่เหมาะสม เพียงพอและมีประสิทธิภาพ โดยคณะกรรมการตรวจสอบจะสอบทานความเพียงพอของระบบควบคุมภายในและระบบการปฏิบัติงานของบริษัทร่วมกับผู้สอบบัญชี ผู้ตรวจสอบภายใน และผู้บริหารบริษัท เพื่อให้การปฏิบัติงานของบริษัทเป็นไปตามกฎหมายว่าด้วยหลักทรัพย์และตลาดหลักทรัพย์ ข้อกำหนดของตลาดหลักทรัพย์ และกฎหมายที่เกี่ยวข้องกับการดำเนินธุรกิจของบริษัท

บริษัทว่าจ้างบริษัท แอค-พลัส คอนซัลแตนท์ จำกัด เพื่อทำหน้าที่ตรวจสอบและจัดทำระบบตรวจสอบการควบคุมภายในของบริษัทเพื่อเพิ่มการตรวจสอบและถ่วงดุลในการปฏิบัติงานของทุกฝ่ายงาน ซึ่งบริษัทเริ่มว่าจ้างบริษัท แอค-พลัส คอนซัลแตนท์ จำกัด ตั้งแต่ไตรมาสที่ 3 ของปี 2554 โดยผู้ตรวจสอบภายในจะนำเสนอรายงานผลการตรวจสอบภายในต่อที่ประชุมคณะกรรมการตรวจสอบ รวมทั้งจัดทำแผนการตรวจสอบภายในประจำปีเพื่อนำเสนอต่อที่ประชุมคณะกรรมการตรวจสอบเพื่อพิจารณาอนุมัติแผนงาน สำหรับใช้ติดตามและตรวจสอบความถูกต้องสมบูรณ์ในการปฏิบัติงานให้สอดคล้องกับแผนงานและนโยบายที่บริษัทกำหนด ซึ่งบริษัทได้ดำเนินการปรับปรุงและพัฒนาคุณภาพการควบคุมภายในอย่างต่อเนื่อง ทั้งนี้ ที่ประชุมคณะกรรมการตรวจสอบครั้งที่ 1/2558 เมื่อวันที่ 27 กุมภาพันธ์ 2558 ผู้ตรวจสอบภายในได้นำเสนอรายงานผลการตรวจสอบภายใน รวมถึงข้อเสนอแนะและการดำเนินการของบริษัทต่อข้อเสนอแนะที่มีต่อที่ประชุมคณะกรรมการตรวจสอบเพื่อรับทราบ ซึ่งทางคณะกรรมการตรวจสอบได้รับทราบถึงข้อเสนอแนะในประเด็นด้านระบบควบคุมภายในบางประเด็นที่จะต้องดำเนินการแก้ไข โดยจะบรรจุเข้าเป็นวาระการติดตามต่อเนื่องในการประชุมคณะกรรมการตรวจสอบในคราวต่อไป

รายการระหว่างกัน

รายละเอียดรายการระหว่างกันของบริษัทกับบุคคลที่อาจมีความขัดแย้งทางผลประโยชน์ที่เกิดขึ้นในรอบบัญชีปี 2557 มีดังนี้

บุคคล ที่อาจมีความขัดแย้ง	ลักษณะความสัมพันธ์	ลักษณะรายการ	มูลค่าของรายการระหว่างกัน (ล้านบาท)	ความจำเป็นและความสมเหตุสมผล
			ในรอบปี 2557 และ ณ วันที่ 31 ธันวาคม 2557	
1. บจก.อินเด็กซ์ ลิฟวิ่ง มอลล์ (Index Living Mall)	มีกรรมการเป็นคู่สมรสของนายอารักษ์ สุขสวัสดิ์ ซึ่งดำรงตำแหน่งเป็นผู้ถือหุ้น กรรมการ กรรมการผู้มีอำนาจลงนาม และผู้บริหารของบริษัท	<u>ค่าเช่าและค่าบริการโชว์รูม</u> :บริษัทเช่าพื้นที่ Index Living Mall เพื่อจำหน่ายเฟอร์นิเจอร์ไม้ยางพารา ภายใต้ตราสินค้า "ELEGA"	13.44	- เพื่อเป็นการขยายตลาดภายในประเทศ และเพื่อให้ผลิตภัณฑ์ของบริษัทเป็นที่รู้จักมากขึ้น บริษัทได้เช่าพื้นที่ภายใน Index Living Mall ในทำเลที่มีศักยภาพรวม 11 สาขา ณ วันที่ 31 ธันวาคม 2557 เพื่อวางจำหน่ายผลิตภัณฑ์ประเภทเฟอร์นิเจอร์สำเร็จรูปที่ผลิตจากไม้ยางพารา ภายใต้ตราสินค้า "ELEGA" - Index Living Mall ไม่มีนโยบายให้บุคคลอื่นเช่าพื้นที่เพื่อจำหน่ายสินค้า นอกจากจะเป็นการจำหน่ายสินค้าเพื่อเติมเต็มความต้องการของลูกค้าเท่านั้น ซึ่งการเช่าพื้นที่เพื่อจำหน่ายผลิตภัณฑ์ของบริษัทใน Index Living Mall ถือเป็นการเติมเต็มเฟอร์นิเจอร์ที่วางจำหน่ายใน Index Living Mall ให้มีความสมบูรณ์มากขึ้น ทั้งนี้ บริษัทจ่ายค่าเช่าพื้นที่ให้กับ Index Living Mall ในราคาที่เหมาะสมและเป็นที่ยอมรับของทั้งสองฝ่าย - บริษัทขายเฟอร์นิเจอร์ไม้ปาร์ติเคิลบอร์ดให้กับ Index Living Mall โดยเริ่มจำหน่ายตั้งแต่เดือนกันยายน 2555 ซึ่งกำหนดราคาขายตามเกณฑ์การพิจารณากำหนดราคาของบริษัท และเป็นไปตามเงื่อนไขทางการค้าปกติทั่วไป
		<u>เงินประกันการเช่าและค่าบริการโชว์รูม</u> : บริษัทวางเงินประกันการเช่าและค่าบริการโชว์รูมให้ไว้กับ Index Living Mall เพื่อเป็นหลักประกันในการเช่าพื้นที่และการบริการของ Index Living Mall ซึ่งเป็นไปตามเงื่อนไขสัญญาเช่าและบริการพื้นที่	2.99	
		<u>เจ้าหนี้อื่น</u> : เป็นรายการค้างจ่ายค่าเช่าและค่าบริการของ Index Living Mall ซึ่งไม่เข้ารอบการจ่ายเงินของบริษัท ทั้งนี้ บริษัทได้จ่ายชำระยอดค้างดังกล่าวกับ Index Living Mall เรียบร้อยแล้ว	2.10	
		<u>ขายสินค้า</u> บริษัทจำหน่ายเฟอร์นิเจอร์ไม้ปาร์ติเคิลบอร์ดให้กับ Index Living Mall โดยเริ่มมีการจำหน่ายตั้งแต่เดือนกันยายน ปี 2555	10.47	

บุคคล ที่อาจมีความขัดแย้ง	ลักษณะความสัมพันธ์	ลักษณะรายการ	มูลค่าของรายการระหว่าง กัน (ล้านบาท)	ความจำเป็นและความสมเหตุสมผล
			ในรอบปี 2557 และ ณ วันที่ 31 ธันวาคม 2557	
1. บจก.อินเด็คซ์ ลิฟวิ่ง มอลล์ (Index Living Mall) (ต่อ)		ลูกหนี้การค้า Index Living Mall มียอดค้างชำระค่าสินค้ากับบริษัท โดยยอดหนี้ดังกล่าวยังไม่ครบกำหนดชำระ	2.51	<u>ความเห็นคณะกรรมการตรวจสอบ</u> คณะกรรมการตรวจสอบพิจารณาและมีความเห็นว่า รายการดังกล่าวถือเป็นการดำเนินธุรกิจตามปกติของกิจการ และเป็นไปตามเงื่อนไขที่สมเหตุสมผล เป็นไปเพื่อประโยชน์ของบริษัท
2. บจก.อินเด็คซ์ อินเตอร์เฟิร์น (IIF)	บริษัทในกลุ่ม INDEX มีกรรมการเป็นคู่สมรส ของนายอาร์ักษ์ สุข สวัสดิ์ ซึ่งดำรงตำแหน่ง เป็นผู้ถือหุ้น กรรมการ กรรมการผู้มีอำนาจลง นาม และผู้บริหารของ บริษัท	ขายสินค้า บริษัทจำหน่ายผลิตภัณฑ์กระดาษปิดผิวให้กับ IIF โดยเริ่มจำหน่ายตั้งแต่ปี 2553	19.83	- IIF ดำเนินธุรกิจผลิตเฟอร์นิเจอร์เพื่อจำหน่ายให้กับลูกค้าทั้งในประเทศและต่างประเทศ ซึ่งถือเป็นหนึ่งในบริษัทผู้ผลิตเฟอร์นิเจอร์รายใหญ่ของประเทศ โดย IIF เริ่มสั่งซื้อกระดาษปิดผิวจากกลุ่มบริษัทตั้งแต่ปี 2553 - กระดาษปิดผิวที่บริษัทจำหน่ายให้กับ IIF จะมีคุณสมบัติเฉพาะซึ่งแตกต่างจากมาตรฐานที่ผู้ซื้อรายอื่นทั่วไปใช้ในการผลิต อาทิ สี ความเงา และความหนา เป็นต้น ทั้งนี้ บริษัทกำหนดราคาขายตามเกณฑ์การพิจารณากำหนดราคาในเงื่อนไขทางการค้าปกติทั่วไป - บริษัทสั่งซื้อกระดาษปิดผิวและขอบพีวีซีจาก IIF เพื่อผลิตเฟอร์นิเจอร์จำหน่ายให้กับ Index Living Mall เนื่องจากบริษัทไม่สามารถผลิตและจัดหาวัตถุดิบดังกล่าวได้ตามคุณสมบัติที่ผู้ซื้อกำหนดและภายใต้ต้นทุนที่ยอมรับได้ <u>ความเห็นคณะกรรมการตรวจสอบ</u> คณะกรรมการตรวจสอบพิจารณาและมีความเห็นว่า รายการดังกล่าวถือเป็นการดำเนินธุรกิจตามปกติของกิจการ และเป็นไปตามเงื่อนไขที่สมเหตุสมผล เป็นไปเพื่อประโยชน์ของบริษัท
		ลูกหนี้การค้า IIF มียอดค้างชำระค่ากระดาษปิดผิวกับบริษัท โดยมีอายุลูกหนี้อยู่ในช่วงไม่เกิน 3 เดือน ซึ่งเป็นปกติของการชำระค่าสินค้าของ IIF	6.12	
		ซื้อวัตถุดิบ บริษัทซื้อกระดาษปิดผิวและขอบพีวีซีจาก IIF เพื่อผลิตสินค้าบางรุ่นจำหน่ายให้กับ Index Living Mall	1.08	

1. ความเห็นของคณะกรรมการตรวจสอบต่อรายการระหว่างกัน

คณะกรรมการตรวจสอบได้พิจารณารายการระหว่างกันของบริษัทกับบุคคลที่อาจมีความขัดแย้งทางผลประโยชน์ มีส่วนได้เสีย หรืออาจมีความขัดแย้งทางผลประโยชน์ในอนาคต ตามประกาศคณะกรรมการกำกับหลักทรัพย์และตลาดหลักทรัพย์ ในการประชุมคณะกรรมการตรวจสอบครั้งที่ 2/2558 เมื่อวันที่ 27 กุมภาพันธ์ 2558 โดยได้ให้ความเห็นว่ารายการระหว่างกันดังกล่าว เป็นการดำเนินธุรกิจตามปกติของกิจการ เป็นไปตามเงื่อนไขที่สมเหตุสมผล และเป็นไปเพื่อประโยชน์ของบริษัท

2. นโยบายหรือแนวโหม้การเข้าทำรายการระหว่างกัน รวมทั้งการได้มาหรือจำหน่ายไปซึ่งสินทรัพย์ของบริษัทในอนาคต

มาตรการและขั้นตอนการอนุมัติการทำรายการระหว่างกัน

กรณีที่มีรายการระหว่างกันของบริษัทหรือบริษัทย่อยกับบุคคลที่มีความเกี่ยวข้อง บุคคลที่อาจมีความขัดแย้งทางผลประโยชน์ มีส่วนได้เสีย หรืออาจมีความขัดแย้งทางผลประโยชน์ในอนาคตซึ่งเป็นข้อตกลงทางการค้าในลักษณะเดียวกับที่วิญญูชนจะพึงกระทำกับคู่สัญญาทั่วไปในสถานการณ์เดียวกัน ด้วยอำนาจต่อรองทางการค้าที่ปราศจากอิทธิพลในการมีสถานะเป็นกรรมการ ผู้บริหาร หรือบุคคลที่มีความเกี่ยวข้อง และมีเงื่อนไขการค้าปกติหรือราคาตลาด ภายใต้เงื่อนไขที่สมเหตุสมผล สามารถตรวจสอบได้ และไม่ก่อให้เกิดการถ่ายเทผลประโยชน์ ฝ่ายบริหารของบริษัทสามารถดำเนินการได้ตามปกติภายใต้หลักการที่ทางคณะกรรมการบริษัทได้พิจารณาอนุมัติ และให้จัดทำรายงานสรุปเพื่อรายงานต่อคณะกรรมการตรวจสอบทราบทุกไตรมาส

สำหรับในกรณีที่มีรายการระหว่างกันที่ไม่เป็นรายการทางการค้าปกติ บริษัทจะจัดให้มีการเห็นโดยคณะกรรมการตรวจสอบเกี่ยวกับความจำเป็นและความเหมาะสมของรายการนั้น ในกรณีที่คณะกรรมการตรวจสอบไม่มีความชำนาญในการพิจารณารายการระหว่างกันที่อาจเกิดขึ้น บริษัทจะพิจารณาให้ผู้ประเมินราคาอิสระ ผู้เชี่ยวชาญอิสระเฉพาะด้านหรือผู้ตรวจสอบบัญชี เป็นผู้ให้ความเห็นเกี่ยวกับรายการระหว่างกันดังกล่าวต่อคณะกรรมการตรวจสอบ เพื่อให้คณะกรรมการตรวจสอบใช้ในการประกอบการตัดสินใจและให้ความเห็นต่อคณะกรรมการบริษัทหรือผู้ถือหุ้นตามแต่กรณี เพื่ออนุมัติรายการดังกล่าวก่อนการเข้าทำรายการ ทั้งนี้ บริษัทจะเปิดเผยรายการระหว่างกันไว้ในหมายเหตุประกอบงบการเงินที่ได้รับการตรวจสอบจากผู้สอบบัญชีของบริษัท และจะเปิดเผยรายการระหว่างกันดังกล่าวไว้ในแบบแสดงรายการข้อมูลประจำปี (แบบ 56-1) และรายงานประจำปีของบริษัท (แบบ 56-2) ตามหลักเกณฑ์และกฎหมายว่าด้วยหลักทรัพย์และตลาดหลักทรัพย์ ทั้งนี้ การพิจารณาอนุมัติการทำรายการระหว่างกันดังกล่าว ต้องปฏิบัติให้เป็นไปตามกฎหมายว่าด้วยหลักทรัพย์และตลาดหลักทรัพย์ และข้อบังคับ ประกาศ คำสั่ง หรือข้อกำหนดของตลาดหลักทรัพย์แห่งประเทศไทย ซึ่งผู้ที่มีความขัดแย้งหรือมีส่วนได้เสียในการทำรายการระหว่างกันจะไม่มีสิทธิออกเสียงลงมติในการทำรายการระหว่างกันนั้น ๆ

นโยบายหรือแนวโหม้การทำรายการระหว่างกันในอนาคต

ในอนาคตหากบริษัทมีความจำเป็นต้องทำรายการระหว่างกันกับบุคคลที่อาจมีความขัดแย้งทางผลประโยชน์กับบริษัท บริษัทจะกำหนดเงื่อนไขต่าง ๆ ให้เป็นไปตามลักษณะการดำเนินการค้าปกติและเป็นราคาตลาดซึ่งสามารถอ้างอิงเปรียบเทียบได้กับเงื่อนไขหรือราคาที่เกิดขึ้นกับธุรกิจประเภทเดียวกันที่บริษัทกระทำกับบุคคลภายนอก ทั้งนี้ บริษัทจะให้คณะกรรมการตรวจสอบเป็นผู้ให้ความเห็นเกี่ยวกับราคา อัตราค่าตอบแทน รวมทั้งความจำเป็นและความเหมาะสมของรายการระหว่างกันดังกล่าว ในกรณีที่คณะกรรมการตรวจสอบไม่มีความชำนาญในการพิจารณารายการ

ระหว่างกันที่อาจเกิดขึ้น บริษัทจะพิจารณาให้ผู้ประเมินราคาอิสระ ผู้เชี่ยวชาญอิสระเฉพาะด้านหรือผู้สอบบัญชีของบริษัท เป็นผู้ให้ความเห็นเกี่ยวกับการทำรายการระหว่างกันดังกล่าว เพื่อให้คณะกรรมการตรวจสอบใช้ในการประกอบการตัดสินใจและให้ความเห็นต่อคณะกรรมการบริษัทหรือผู้ถือหุ้นตามแต่กรณี ทั้งนี้ บริษัทจะเปิดเผยรายการระหว่างกันไว้ในหมายเหตุประกอบงบการเงินที่ได้รับการตรวจสอบจากผู้สอบบัญชีของบริษัท และจะเปิดเผยรายการระหว่างกันดังกล่าวไว้ในแบบแสดงรายการข้อมูลประจำปี (แบบ 56-1) และรายงานประจำปีของบริษัท (แบบ 56-2) ตามหลักเกณฑ์และกฎหมายว่าด้วยหลักทรัพย์และตลาดหลักทรัพย์ และข้อบังคับ ประกาศ คำสั่ง หรือข้อกำหนดของตลาดหลักทรัพย์แห่งประเทศไทย

รายการระหว่างกันที่อาจเกิดขึ้นในอนาคตนั้น กรรมการจะต้องปฏิบัติตามระเบียบต่าง ๆ ที่ได้กำหนดขึ้นและกรรมการจะต้องไม่อนุมัติรายการใด ๆ ที่ตนหรือบุคคลที่อาจมีความขัดแย้งทางผลประโยชน์ในลักษณะอื่นใดกับบริษัท และจะต้องเปิดเผยรายการดังกล่าวซึ่งบริษัทจะต้องปฏิบัติให้เป็นไปตามกฎหมายว่าด้วยหลักทรัพย์และตลาดหลักทรัพย์ และข้อบังคับ ประกาศ คำสั่ง หรือข้อกำหนดของตลาดหลักทรัพย์แห่งประเทศไทย รวมถึงการปฏิบัติตามข้อกำหนดที่เกี่ยวกับการเปิดเผยข้อมูลการทำรายการเกี่ยวโยงกันและการได้มาหรือจำหน่ายไปซึ่งทรัพย์สินของ บริษัทหรือบริษัทย่อย และตามมาตราฐานบัญชีที่กำหนดโดยโดยเคร่งครัด นอกจากนี้ บริษัทจะไม่ทำรายการระหว่างกันกับบริษัทที่เกี่ยวข้องที่ไม่ใช่การดำเนินธุรกิจตามปกติของบริษัท

3. การอนุมัติในหลักการเกี่ยวกับข้อตกลงทางการค้าที่มีเงื่อนไขการค้าโดยทั่วไป ในการทำธุรกรรมระหว่างบริษัท และบริษัทย่อย กับกรรมการ ผู้บริหาร หรือบุคคลที่มีความเกี่ยวข้อง

ปัจจุบันบริษัท และบริษัทย่อยมีรายการระหว่างกันกับบุคคลที่เกี่ยวข้อง ซึ่งในอนาคตบริษัทและบริษัทย่อยอาจมีรายการระหว่างกันกับกรรมการ ผู้บริหาร หรือบุคคลที่มีความเกี่ยวข้องเพิ่มเติม ซึ่งบริษัทสามารถทำธุรกรรมดังกล่าวได้ หากธุรกรรมนั้นมีข้อตกลงทางการค้าในลักษณะเดียวกับที่วิญญูชนจะพึงกระทำกับคู่สัญญาทั่วไปในสถานการณ์เดียวกัน ด้วยอำนาจต่อรองทางการค้าที่ปราศจากอิทธิพลในการที่ตนมีสถานะเป็นกรรมการ ผู้บริหาร หรือบุคคลที่มีความเกี่ยวข้อง ทั้งนี้ ที่ประชุมคณะกรรมการบริษัทครั้งที่ 1/2555 (หลังแปรสภาพ) เมื่อวันที่ 26 ตุลาคม 2555 มีมติอนุมัติในหลักการเกี่ยวกับข้อตกลงทางการค้าที่มีเงื่อนไขการค้าโดยทั่วไป ในการทำธุรกรรมระหว่างบริษัทกับบุคคลเกี่ยวโยง เพื่อใช้เป็นแนวทางในการดำเนินการในอนาคต

4. มาตรการคุ้มครองผู้ลงทุน

เพื่อเป็นการคุ้มครองผู้ลงทุน ในอนาคตถ้ามีรายการระหว่างกันของบริษัทเกิดขึ้นกับบุคคลที่อาจมีความขัดแย้งทางผลประโยชน์ มีส่วนได้ส่วนเสีย หรืออาจมีความขัดแย้งทางผลประโยชน์ในอนาคต บริษัทจะจัดให้มีการนำเสนอรายการดังกล่าวผ่านที่ประชุมคณะกรรมการที่มีกรรมการตรวจสอบเข้าร่วมประชุม ทั้งนี้ เพื่อดูแลให้รายการระหว่างกันเป็นไปอย่างยุติธรรมและมีนโยบายการกำหนดราคาที่เหมาะสม โดยคณะกรรมการบริษัทจะต้องปฏิบัติหน้าที่ให้เป็นไปตามกฎหมายว่าด้วยหลักทรัพย์และตลาดหลักทรัพย์ และข้อบังคับ ประกาศ ข้อกำหนดของตลาดหลักทรัพย์แห่งประเทศไทย รวมถึงการปฏิบัติตามข้อกำหนดที่เกี่ยวกับการเปิดเผยข้อมูลการทำรายการที่เกี่ยวโยงกัน และการได้มาหรือจำหน่ายไปซึ่งทรัพย์สินของบริษัทหรือบริษัทย่อยต่อไป

รายงานคณะกรรมการตรวจสอบ ประจำปี 2557

เรียน ท่านผู้ถือหุ้น บริษัท อีสต์โคสต์เฟอร์นิเทค จำกัด (มหาชน)

คณะกรรมการตรวจสอบของ บริษัท อีสต์โคสต์เฟอร์นิเทค จำกัด (มหาชน) (ECF) ประกอบด้วย กรรมการอิสระ 3 ท่าน ซึ่งเป็นผู้มีความรู้ ความสามารถ มีประสบการณ์เฉพาะด้าน มีคุณสมบัติครบถ้วนตามข้อกำหนดของตลาดหลักทรัพย์แห่งประเทศไทย มีความอิสระในการปฏิบัติหน้าที่ตามกฎหมายว่าด้วยคณะกรรมการตรวจสอบ โดยประกอบด้วย

1. รศ. ดร. มนต์รี โสคติยานุรักษ์ ประธานกรรมการตรวจสอบ
2. พลเอกเทอดศักดิ์ มารมย์ กรรมการตรวจสอบ
3. รศ. ทรงกลด จารุสมบัติ กรรมการตรวจสอบ



สำหรับรอบปี 2557 ที่ผ่านมา คณะกรรมการตรวจสอบได้มีการประชุมรวม 4 ครั้ง ในทุกครั้งที่กรรมการตรวจสอบทุกท่านได้เข้าร่วมประชุมโดยครบถ้วน โดยมีผู้เข้าร่วมประชุมในทุกครั้งร่วมกับคณะกรรมการตรวจสอบ ได้แก่ ผู้ตรวจสอบระบบควบคุมภายใน และผู้ตรวจสอบบัญชีรับอนุญาต เข้าชี้แจงข้อเท็จจริง ผลการตรวจสอบบัญชี พร้อมแสดงหลักฐานและข้อมูลประกอบการนำเสนอในแต่ละไตรมาส โดยไม่มีผู้บริหารของบริษัทเข้าร่วมประชุม นอกจากนี้ในบางประเด็นที่สำคัญทางคณะกรรมการตรวจสอบจะเชิญผู้บริหารบริษัทเข้าร่วมประชุมเพื่อร่วมชี้แจงในประเด็นที่เกี่ยวข้องด้วย

การประชุมคณะกรรมการตรวจสอบ ได้ปฏิบัติตามกฎบัตรคณะกรรมการตรวจสอบที่คณะกรรมการบริษัทได้พิจารณาอนุมัติไว้อย่างเคร่งครัด และ ผลการประชุมแต่ละครั้งได้รายงานการปฏิบัติงานโดยสรุปพร้อมข้อเสนอแนะที่เห็นว่าเป็นประโยชน์ต่อฝ่ายบริหารให้คณะกรรมการบริษัท รับทราบ โดยสามารถสรุปสาระสำคัญ ได้ดังนี้

- การสอบทานงบการเงินรายไตรมาส และงบการเงินประจำปี 2557 ก่อนนำเสนอคณะกรรมการบริษัท เพื่อให้มั่นใจว่า รายงานทางการเงิน รายการบัญชี ของบริษัทและบริษัทย่อยจัดทำขึ้นโดยถูกต้องตามที่ควร ตามมาตรฐานบัญชี และข้อกำหนดทางกฎหมาย รวมทั้งมีการเปิดเผยไว้ในหมายเหตุประกอบงบการเงินอย่างเพียงพอ รวมถึงพิจารณาการวิเคราะห์งบการเงินในประเด็นที่มีนัยสำคัญรายไตรมาส เพื่อให้มั่นใจว่า กระบวนการจัดทำงบการเงิน และการเปิดเผยข้อมูลที่สำคัญมีความถูกต้อง เชื่อถือได้ และเป็นไปตามมาตรฐานบัญชีตามหลักการบัญชีที่รับรองทั่วไป ทั้งนี้คณะกรรมการตรวจสอบมีความเห็นว่า รายงานทางการเงินของบริษัท ได้จัดทำขึ้นตามหลักการบัญชีที่รับรองทั่วไปมีความถูกต้องตามที่ควรเชื่อถือได้ การเลือกใช้นโยบายบัญชีมีความสมเหตุสมผล
- การสอบทานความเพียงพอของระบบควบคุมภายในและการตรวจสอบภายใน คณะกรรมการตรวจสอบมีความเห็นว่า มีประสิทธิผลและเหมาะสมเพียงพอ ไม่มีข้อบกพร่องที่เป็นสาระสำคัญ และหน่วยงานตรวจสอบภายในมีความเป็นอิสระ พร้อมกันนี้ได้พิจารณาอนุมัติแผนการตรวจสอบภายในประจำปี 2558 ซึ่งจะเป็นการเข้าตรวจสอบและติดตามข้อแก้ไขตามที่ได้ออกเสนอแนะไว้ก่อนหน้า สำหรับในส่วนของการปรับปรุงเพิ่มเติมในบางประเด็นที่ไม่ได้มีนัยสำคัญ ทางคณะกรรมการตรวจสอบได้กำหนดกรอบเวลาให้ทางบริษัทดำเนินการแก้ไขให้แล้วเสร็จโดยเร็วที่สุด

- การสอบทานการปฏิบัติตามกฎหมายว่าด้วยหลักทรัพย์และตลาดหลักทรัพย์ ข้อกำหนดของตลาดหลักทรัพย์แห่งประเทศไทย และกฎหมายที่เกี่ยวข้องกับธุรกิจของบริษัท คณะกรรมการตรวจสอบมีความเห็นว่า บริษัทได้ปฏิบัติตามกฎหมายถูกต้องแล้ว
- การสอบทานรายการที่เกี่ยวข้องกัน หรือ รายการที่อาจมีความขัดแย้งทางผลประโยชน์ คณะกรรมการตรวจสอบมีความเห็นว่า รายการระหว่างกันที่เกิดขึ้นมีความสมเหตุสมผลเป็นไปเพื่อประโยชน์สูงสุดต่อบริษัท ถูกต้องตามกฎหมาย และข้อกำหนดของตลาดหลักทรัพย์แห่งประเทศไทย และได้เปิดเผยไว้ในหมายเหตุประกอบงบการเงินโดยครบถ้วนแล้ว
- การสอบทานการบริหารความเสี่ยง รายงานผลการตรวจสอบ และการประเมินระบบการควบคุมความเสี่ยง รวมทั้งการแลกเปลี่ยนข้อคิดเห็นกับผู้บริหารระดับสูง ทางบริษัทจะมีการประชุมเพื่อพิจารณาถึงความเสี่ยงที่อาจเกิดขึ้นในการดำเนินธุรกิจปีละไม่ต่ำกว่า 2 ครั้ง ในระดับของคณะกรรมการบริหารความเสี่ยง ทั้งนี้ เพื่อให้เกิดการควบคุมและป้องกันปัจจัยความเสี่ยงที่อาจเกิดขึ้น ผลกระทบ และเสนอแนะมาตรการป้องกันหรือลดทอนความเสี่ยงที่สำคัญ ซึ่งในรอบปีที่ผ่านมาในการดำเนินงานของบริษัทแม้จะมีความเสี่ยงในบางจุดจากปัจจัยภายนอกที่ไม่สามารถควบคุมได้แต่บริษัทก็สามารถหาแนวทางการแก้ไขเพื่อลดทอนความเสี่ยงที่อาจเกิดขึ้นได้อีกด้านหนึ่งได้ทันต่อสถานการณ์
- การพิจารณาคัดเลือกผู้สอบบัญชี ได้พิจารณาผลการปฏิบัติงานของผู้สอบบัญชีในรอบปีที่ผ่านมา โดยคำนึงถึง ชื่อเสียง ความน่าเชื่อถือ ความสามารถในการบริการตรวจสอบ และการให้คำรับรองงบการเงิน ซึ่งที่ผ่านมาสามารถดำเนินการได้ทันเวลาอย่างสม่ำเสมอ คณะกรรมการตรวจสอบมีความเห็นชอบเสนอต่อคณะกรรมการบริษัทเพื่อให้เสนอขออนุมัติต่อที่ประชุมผู้ถือหุ้น โดยแต่งตั้งให้ นายเมธี รัตนศรีเมธา ผู้สอบบัญชีรับอนุญาตทะเบียนเลขที่ 3425 แห่งบริษัท เอ็ม อาร์ แอนด์ แอสโซซิเอท จำกัด เป็นผู้สอบบัญชีขอของบริษัท สำหรับรอบระยะเวลาบัญชีประจำปี 2557 โดยมีค่าตอบแทนเบ็ดเสร็จรวมไม่เกิน 1,360,000 บาท (หนึ่งล้านสามแสนหกหมื่นบาทถ้วน) ซึ่งในปีนี้ ทางผู้สอบบัญชีจะมีระยะเวลาการปฏิบัติงานในฐานะผู้สอบบัญชีของบริษัทเป็นระยะเวลา 5 ปี
- คณะกรรมการตรวจสอบได้ประเมินการปฏิบัติงานตนเองของคณะกรรมการตรวจสอบโดยประเมินภาพรวมเป็นรายคณะประจำปี 2557 คณะกรรมการตรวจสอบมีความเห็นโดยรวมว่า คณะกรรมการตรวจสอบได้ปฏิบัติหน้าที่ตามกฎหมายบัตรคณะกรรมการตรวจสอบอย่างเพียงพอและครบถ้วนแล้ว

ในนามคณะกรรมการตรวจสอบ

บริษัท อีสต์โคสต์เฟอร์นิเทค จำกัด (มหาชน)

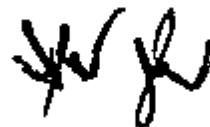

(รศ. ดร. มนตรี โสคติยานุรักษ์)

ประธานกรรมการตรวจสอบ

รายงานความรับผิดชอบของคณะกรรมการบริษัท ต่อรายงานทางการเงิน

เรียน ท่านผู้ถือหุ้น

คณะกรรมการบริษัทฯ ได้ให้ความสำคัญต่อหน้าที่และความรับผิดชอบในการกำกับดูแลกิจการของบริษัทฯ ให้เป็นไปตามนโยบายการกำกับดูแลกิจการที่ดี ทั้งงบการเงินและสารสนเทศทางการเงินที่ปรากฏในรายงานประจำปี เป็นข้อมูลที่ถูกต้อง ครบถ้วน และเปิดเผยในหมายเหตุประกอบงบการเงินอย่างเพียงพอ และได้ถือปฏิบัติตามมาตรฐานการบัญชีที่รับรองทั่วไป โดยใช้นโยบายการบัญชีที่เหมาะสมทั้งถือปฏิบัติอย่างสม่ำเสมอและใช้ดุลยพินิจอย่างระมัดระวัง รวมถึงจัดให้มีและดำรงรักษาไว้ซึ่งระบบควบคุมภายในที่มีประสิทธิภาพ เพื่อให้เกิดความเชื่อมั่นอย่างมีเหตุผลต่อความน่าเชื่อถือของงบการเงิน การดูแลรักษาทรัพย์สินมีระบบการป้องกันที่ดีไม่มีรายการทุจริตหรือมีการดำเนินการที่ผิดปกติรายการระหว่างกันที่เกิดขึ้นไม่ก่อให้เกิดความขัดแย้งแต่อย่างใด เงื่อนไขทางการค้าเป็นแบบธุรกิจปกติทั่วไป มีความสมเหตุสมผลและเป็นประโยชน์สูงสุดต่อบริษัทฯ รวมทั้งมีการปฏิบัติตามกฎเกณฑ์และกฎหมายที่เกี่ยวข้อง ซึ่งคณะกรรมการตรวจสอบได้รายงานผลการปฏิบัติงานต่อคณะกรรมการบริษัทฯ ด้วยความเรียบร้อย และได้บันทึกความเห็นเกี่ยวกับเรื่องนี้ไว้ในรายงานคณะกรรมการตรวจสอบซึ่งปรากฏอยู่ในรายงานประจำปีด้วยแล้ว

คณะกรรมการบริษัทฯ มีความเห็นว่า ระบบการควบคุมภายในของบริษัทฯ เพียงพอและเหมาะสม สามารถให้ความเชื่อมั่นอย่างมีเหตุผลต่อความเชื่อถือของงบการเงินรวมและงบการเงินเฉพาะกิจการของบริษัทฯ ณ วันที่ 31 ธันวาคม 2557 ซึ่งผู้สอบบัญชีของบริษัทฯ ได้ตรวจสอบตามมาตรฐานบัญชีที่รับรองทั่วไป โดยได้แสดงความเห็นว่า งบการเงินแสดงฐานะการเงิน และผลการดำเนินงาน โดยถูกต้องตามที่ควรในสาระสำคัญตามมาตรฐานการรายงานทางการเงิน

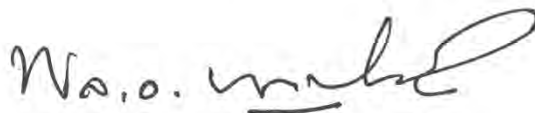

(พลเอกเทอดศักดิ์ มารมย์)
ประธานกรรมการบริษัท



(นายอารักษ์ สุขสวัสดิ์)
กรรมการผู้จัดการ

ข้อมูลทางการเงินที่สำคัญ



(ก) ผู้สอบบัญชีและรายงานของผู้สอบบัญชี

รายงานของผู้สอบบัญชีรับอนุญาตที่ได้ตรวจสอบงบการเงินของบริษัท สามารถสรุปได้ดังนี้

งบการเงินรอบบัญชี	ผู้สอบบัญชีรับอนุญาต	การแสดงความเห็นใน รายงานของผู้สอบบัญชี
งวด 12 เดือน สิ้นสุดวันที่ 31 ธันวาคม 2555	นายเมธี รัตนศรีเมธา ผู้สอบบัญชี รับอนุญาต เลขทะเบียน 3425 จาก บริษัท เอ็ม อาร์ แอนด์ แอสโซซิ เอท จำกัด (อยู่ในรายชื่อผู้สอบบัญชี ที่ได้รับความเห็นชอบจากสำนักงาน คณะกรรมการกำกับหลักทรัพย์และ ตลาดหลักทรัพย์)	งบการเงินแสดงฐานะการเงินรวมของ บริษัท อีสต์โคสต์เฟอ์นิเทค จำกัด (มหาชน) และ บริษัทย่อย ณ วันที่ 31 ธันวาคม 2555 วันที่ 31 ธันวาคม 2556 และวันที่ 31 ธันวาคม 2557 และผลการดำเนินงานรวม และกระแสเงินสด รวม สำหรับปีสิ้นสุดวันเดียวกัน และงบการเงิน เฉพาะกิจการ แสดงฐานะการเงินของ บริษัท อีสต์โคสต์เฟอ์นิเทค จำกัด (มหาชน) ณ วันที่ 31 ธันวาคม 2555 วันที่ 31 ธันวาคม 2556 และ วันที่ 31 ธันวาคม 2557 และผลการดำเนินงาน และกระแสเงินสดสำหรับปีสิ้นสุดวันเดียวกัน โดยถูกต้องตามที่ควรในสาระสำคัญตาม มาตรฐานการรายงานทางการเงิน
งวด 12 เดือน สิ้นสุดวันที่ 31 ธันวาคม 2556		
งวด 12 เดือน สิ้นสุดวันที่ 31 ธันวาคม 2557		

(ข) ตารางสรุปฐานะการเงินและผลการดำเนินงาน

งบแสดงฐานะการเงินรวม : บริษัท อีस्टโคสต์เฟอร์นิเทค จำกัด (มหาชน) และบริษัทย่อย (ต่อ)

งบแสดงฐานะการเงิน	งบการเงินรวม (ปรับปรุงใหม่)		งบการเงินรวม		งบการเงินรวม	
	สิ้นสุดวันที่ 31 ธันวาคม 2555		สิ้นสุดวันที่ 31 ธันวาคม 2556		สิ้นสุดวันที่ 31 ธันวาคม 2557	
	ล้านบาท	ร้อยละ	ล้านบาท	ร้อยละ	ล้านบาท	ร้อยละ
สินทรัพย์						
สินทรัพย์หมุนเวียน						
เงินสดและรายการเทียบเท่าเงินสด	1.63	0.17	3.47	0.32	32.02	2.59
ลูกหนี้การค้า						
- บริษัทที่เกี่ยวข้องกัน	9.17	0.93	10.27	0.94	8.63	0.70
- บริษัทอื่น	101.29	10.28	158.11	14.48	146.86	11.86
สินค้าคงเหลือ - สุทธิ	211.22	21.44	288.55	26.43	419.99	33.91
สินทรัพย์หมุนเวียนอื่น	22.06	2.24	19.92	1.82	23.96	1.93
รวมสินทรัพย์หมุนเวียน	345.37	35.05	480.32	43.99	631.47	50.98
สินทรัพย์ไม่หมุนเวียน						
เงินฝากธนาคารที่มีข้อจำกัดในการใช้	-	-	-	-	30.00	2.42
เงินลงทุนในตราสารหนี้ที่จะถือจนครบกำหนด	2.00	0.20	2.00	0.18	2.00	0.16
ที่ดิน อาคารและอุปกรณ์ - สุทธิ	395.43	40.10	388.50	35.58	373.00	30.11
ส่วนเกินทุนจากการตีราคาสินทรัพย์ - สุทธิ	229.42	23.26	206.49	18.91	183.58	14.82
สินทรัพย์ไม่มีตัวตน - สุทธิ	3.80	0.39	4.01	0.37	4.42	0.36
สินทรัพย์ภาษีเงินได้รอการตัดบัญชี	0.95	0.10	1.44	0.13	3.68	0.30
สินทรัพย์ไม่หมุนเวียนอื่น	9.21	0.93	9.14	0.84	10.53	0.85
รวมสินทรัพย์ไม่หมุนเวียน	640.80	64.98	611.59	56.01	607.20	49.02
รวมสินทรัพย์	986.17	100.00	1,091.91	100.00	1,238.67	100.00
หนี้สินและส่วนของผู้ถือหุ้น						
หนี้สินหมุนเวียน						
เงินเบิกเกินบัญชีและเงินกู้ยืมระยะสั้นจากสถาบันการเงิน	393.92	39.94	352.63	32.29	330.98	26.72
เจ้าหนี้การค้าจากการขายสิทธิเรียกร้องในลูกหนี้การค้า	23.65	2.40	43.09	3.95	41.77	3.37
เจ้าหนี้การค้า	166.60	16.89	146.08	13.38	135.18	10.91
เจ้าหนี้อื่น – บริษัทที่เกี่ยวข้องกัน	2.75	0.28	1.38	0.13	2.10	0.17
หนี้สินตามสัญญาเช่าซื้อและสัญญาเช่าการเงินส่วนที่ครบกำหนดชำระภายในหนึ่งปี	9.65	0.98	11.71	1.07	10.68	0.86
เงินกู้ยืมระยะยาวส่วนที่ครบกำหนดชำระภายในหนึ่งปี	53.98	5.47	50.20	4.60	66.97	5.41
ค่าใช้จ่ายค้างจ่ายและหนี้สินหมุนเวียนอื่น	35.78	3.63	68.82	6.30	56.89	4.59
รวมหนี้สินหมุนเวียน	686.33	69.60	673.90	61.72	644.58	52.04

(ข) ตารางสรุปฐานะการเงินและผลการดำเนินงาน (ต่อ)

งบแสดงฐานะการเงินรวม : บริษัท อีสต์โคสต์เฟอริเทค จำกัด (มหาชน) และบริษัทย่อย (ต่อ)

งบแสดงฐานะการเงิน	งบการเงินรวม (ปรับปรุงใหม่)		งบการเงินรวม		งบการเงินรวม	
	สิ้นสุดวันที่ 31 ธันวาคม 2555		สิ้นสุดวันที่ 31 ธันวาคม 2556		สิ้นสุดวันที่ 31 ธันวาคม 2557	
	ล้านบาท	ร้อยละ	ล้านบาท	ร้อยละ	ล้านบาท	ร้อยละ
หนี้สินไม่หมุนเวียน						
หนี้สินตามสัญญาเช่าซื้อและสัญญาเช่า การเงิน-สุทธิ	16.90	1.71	17.95	1.64	17.81	1.44
กำไรจากการขายและเช่ากลับคืนรอดัด บัญชี	0.25	0.03	0.21	0.02	0.22	0.02
เงินกู้ยืมระยะยาว - สุทธิ	71.36	7.24	43.68	4.00	166.80	13.47
หนี้สินผลประโยชน์ของพนักงานหลังออกจาก งาน	2.84	0.29	2.97	0.27	3.28	0.26
หนี้สินภาษีเงินได้รอการตัดบัญชี	9.04	0.92	8.36	0.77	6.86	0.55
รวมหนี้สินไม่หมุนเวียน	100.39	10.18	73.17	5.94	194.97	15.74
รวมหนี้สิน	786.71	79.77	747.07	68.42	839.55	67.78
ส่วนของผู้ถือหุ้น						
ทุนจดทะเบียนที่ออก	130.00		130.00		195.00	
ทุนจดทะเบียนที่เรียกชำระแล้ว	100.00	10.14	130.00	11.91	130.00	10.50
ส่วนเกินมูลค่าหุ้น	-	-	105.48	9.66	105.48	8.52
กำไรสะสม						
- จัดสรรเพื่อสำรองตามกฎหมาย	6.30	0.64	11.50	1.05	16.60	1.34
- ยังไม่ได้จัดสรร	90.44	9.17	117.36	10.75	187.96	15.17
องค์ประกอบอื่นของส่วนของผู้ถือหุ้น ^{1/}	2.71	0.28	(19.51)	(1.79)	(40.92)	(3.30)
รวมส่วนของผู้ถือหุ้น	199.45	20.23	344.84	31.58	399.12	32.22
รวมหนี้สินและส่วนของผู้ถือหุ้น	986.17	100.00	1,091.91	100.00	1,238.67	100.00

หมายเหตุ : ^{1/} องค์ประกอบอื่นของส่วนของผู้ถือหุ้น มีรายละเอียด ดังนี้

ณ วันที่ 31 ธันวาคม 2555 มูลค่าเท่ากับ 2.71 ล้านบาท ประกอบด้วย

1. ส่วนเกินทุนจากการตีราคา - สุทธิ ประกอบด้วย อาคารเท่ากับ 152.00 ล้านบาท และเครื่องจักรเท่ากับ 68.38 ล้านบาท
2. ส่วนเกิน (ต่ำกว่า) ทุนจากการรวมธุรกิจภายใต้การควบคุมเดียวกัน ติดลบ 217.67 ล้านบาท

ณ วันที่ 31 ธันวาคม 2556 มูลค่าเท่ากับ ติดลบ 19.51 ล้านบาท ประกอบด้วย

1. ส่วนเกินทุนจากการตีราคา - สุทธิ ประกอบด้วย อาคารเท่ากับ 143.62 ล้านบาท และเครื่องจักรเท่ากับ 54.51 ล้านบาท
2. ส่วนเกิน (ต่ำกว่า) ทุนจากการรวมธุรกิจภายใต้การควบคุมเดียวกัน ติดลบ 217.64 ล้านบาท

ณ วันที่ 31 ธันวาคม 2557 มูลค่าเท่ากับ ติดลบ 40.92 ล้านบาท ประกอบด้วย

1. ส่วนเกินทุนจากการตีราคา - สุทธิ ประกอบด้วย อาคารเท่ากับ 135.40 ล้านบาท และเครื่องจักรเท่ากับ 41.31 ล้านบาท
2. ส่วนเกิน (ต่ำกว่า) ทุนจากการรวมธุรกิจภายใต้การควบคุมเดียวกัน ติดลบ 217.64 ล้านบาท

(ข) ตารางสรุปฐานะการเงินและผลการดำเนินงาน (ต่อ)

งบกำไรขาดทุนรวม

งบกำไรขาดทุนเบ็ดเสร็จ	งบการเงินรวม (ปรับปรุงใหม่)		งบการเงินรวม		งบการเงินรวม	
	ปี 2555		ปี 2556		ปี 2557	
	ล้านบาท	ร้อยละ	ล้านบาท	ร้อยละ	ล้านบาท	ร้อยละ
รายได้จากการขาย – สุทธิ	1,064.73	98.34	1,172.76	99.80	1,209.05	97.87
รายได้อื่น ๆ						
- กำไร (ขาดทุน) ที่ยังไม่เกิดขึ้น จากการวัดมูลค่ายุติธรรมของ ตราสารอนุพันธ์	3.25	0.30	(12.38)	(1.05)	9.09	0.74
- อื่น ๆ	14.77	1.36	14.77	1.26	17.18	1.39
รวมรายได้	1,082.75	100.00	1,175.15	100.00	1,235.32	100.00
ต้นทุนขาย	851.68	78.66	905.92	77.09	887.25	71.82
ค่าใช้จ่ายในการขาย	83.97	7.75	99.80	8.49	108.70	8.80
ค่าใช้จ่ายในการบริหาร	69.21	6.39	95.83	8.15	118.21	9.57
ขาดทุน (กำไร) จากอัตราแลกเปลี่ยน	2.66	0.25	(5.78)	(0.49)	7.36	0.60
รวมค่าใช้จ่าย	1,007.52	93.05	1,095.77	93.25	1,121.52	90.79
กำไรก่อนดอกเบี้ยจ่ายและภาษี เงินได้	75.24	6.95	79.38	6.75	113.80	9.21
ต้นทุนทางการเงิน	33.60	3.10	33.38	2.84	30.95	2.51
ภาษีเงินได้	5.00	0.46	5.20	0.44	12.97	1.05
กำไรสำหรับงวด	36.64	3.38	40.79	3.47	69.88	5.66
กำไร (ขาดทุน) เบ็ดเสร็จอื่น						
กำไรเบ็ดเสร็จอื่นสำหรับงวด	0.00	0.00	0.00	0.00	0.00	0.00
กำไรเบ็ดเสร็จรวมสำหรับงวด	36.64	3.38	40.79	3.47	69.88	5.66

(ข) ตารางสรุปฐานะการเงินและผลการดำเนินงาน (ต่อ)

งบกระแสเงินสด : บริษัท อีสต์โคสต์เฟอริเทค จำกัด (มหาชน) และบริษัทย่อย

หน่วย : ล้านบาท

สรุปงบกระแสเงินสด	งบการเงินรวม	งบการเงินรวม	งบการเงินรวม
	ตรวจสอบ	ตรวจสอบ	ตรวจสอบ
	ปี 2555	ปี 2556	ปี 2557
กำไรก่อนค่าใช้จ่ายภาษีเงินได้	41.64	45.99	82.85
<u>ปรับปรุงรายการที่ไม่ใช่เงินสด</u>			
ค่าเสื่อมราคาและค่าใช้จ่ายตัดบัญชี	63.25	70.53	69.07
ค่าเผื่อหนี้สงสัยจะสูญเพิ่มขึ้น	-	-	2.13
ค่าใช้จ่ายผลประโยชน์ของพนักงานหลังออกจากงาน	0.35	0.13	0.31
ขาดทุน (กำไร) จากอัตราแลกเปลี่ยนที่ยังไม่เกิดขึ้น	0.33	(0.32)	(0.06)
ค่าเผื่อมูลค่าสินค้าล้าสมัยและเคลื่อนไหวช้าเพิ่มขึ้น (ลดลง)	(0.03)	1.68	8.74
ขาดทุน (กำไร) จากการขายเครื่องจักรและอุปกรณ์	0.22	(0.43)	(0.24)
ขาดทุนจากการตัดจำหน่ายอุปกรณ์	-	0.02	-
ขาดทุน (กำไร) จากการวัดมูลค่ายุติธรรมของตราสารอนุพันธ์	(3.25)	12.38	(9.09)
ดอกเบี้ยรับ	(0.001)	(0.58)	(0.27)
ดอกเบี้ยจ่าย	33.60	33.38	30.95
สินทรัพย์ดำเนินงานลดลง (เพิ่มขึ้น)			
ลูกหนี้การค้า	(15.94)	(57.32)	10.87
สินค้าคงเหลือ	(89.21)	(79.00)	(140.18)
ลูกหนี้อื่น – บริษัทที่เกี่ยวข้องกัน	(0.001)	0.001	-
สินทรัพย์หมุนเวียนอื่น	(4.39)	0.86	(4.56)
สินทรัพย์ไม่หมุนเวียนอื่น	(2.81)	(1.08)	(2.03)
หนี้สินดำเนินงานเพิ่มขึ้น (ลดลง)			
เจ้าหนี้การค้า	29.38	(20.52)	(10.90)
เจ้าหนี้อื่น – บริษัทที่เกี่ยวข้องกัน	2.29	(1.37)	0.72
ค่าใช้จ่ายค้างจ่ายและหนี้สินหมุนเวียนอื่น	8.35	19.09	(6.63)
จ่ายภาษีเงินได้	(2.86)	(6.61)	(11.74)
เงินสดสุทธิได้มาจากกิจกรรมดำเนินงาน	60.91	16.84	19.93
เงินฝากธนาคารที่มีข้อจำกัดในการใช้เพิ่มขึ้น	-	-	(30.00)
เงินลงทุนชั่วคราวในหลักทรัพย์เพื่อขายลดลง	10.00	-	-
เงินลงทุนในบริษัทย่อยเพิ่มขึ้น	-	-	-
เงินลงทุนในตราสารหนี้ที่จะถึงจนครบกำหนดเพิ่มขึ้น	(2.00)	-	-
ที่ดิน อาคารและอุปกรณ์เพิ่มขึ้น	(44.96)	(35.52)	(28.08)
สินทรัพย์ไม่มีตัวตนเพิ่มขึ้น	(3.48)	(1.29)	(1.90)
เงินสดรับจากการขายอุปกรณ์	5.47	8.20	1.70

สรุปงบกระแสเงินสด	งบการเงินรวม	งบการเงินรวม	งบการเงินรวม
	ตรวจสอบ	ตรวจสอบ	ตรวจสอบ
	ปี 2555	ปี 2556	ปี 2557
รับดอกเบี้ย	0.001	0.57	0.27
เงินสดสุทธิใช้ไปในกิจกรรมลงทุน	(34.97)	(25.04)	(58.00)
เงินเบิกเกินบัญชีและเงินกู้ยืมระยะสั้นจากสถาบันการเงินเพิ่มขึ้น (ลดลง)	26.66	(41.58)	(21.68)
เจ้าหนี้จากการขายสิทธิเรียกร้องในลูกหนี้การค้าเพิ่มขึ้น (ลดลง)	11.17	19.44	(1.32)
หนี้สินตามสัญญาเช่าซื้อและสัญญาเช่าการเงินลดลง	(4.84)	(10.31)	(12.70)
เงินกู้ยืมระยะยาวเพิ่มขึ้น	9.66	5.00	269.90
จ่ายชำระคืนเงินกู้ยืมระยะยาว	(35.90)	(36.46)	(130.01)
เงินสดรับจากค่าหุ้นเพิ่มทุน / การเสนอขายหุ้นให้กับประชาชน	-	137.48	-
เงินสดรับจากการขายเครื่องจักรและอุปกรณ์ภายใต้สัญญาขายและเช่ากลับคืน	-	7.84	9.72
จ่ายเงินปันผล	-	(30.89)	(15.60)
จ่ายดอกเบี้ย	(34.39)	(32.64)	(31.69)
เงินสดสุทธิได้มาจากกิจกรรมจัดหาเงิน	(27.64)	17.88	66.62
เงินสดและรายการเทียบเท่าเงินสดเพิ่มขึ้น (ลดลง) - สุทธิ	(1.71)	1.85	28.55
เงินสดและรายการเทียบเท่าเงินสด ณ วันต้นงวด	3.34	1.63	3.47
เงินสดและรายการเทียบเท่าเงินสด ณ วันสิ้นงวด	1.63	3.47	32.02

(ค) ตารางแสดงอัตราส่วนทางการเงินที่สำคัญ

อัตราส่วนทางการเงินที่สำคัญ	งบการเงินรวม (ปรับปรุงใหม่)	งบการเงินรวม	งบการเงินรวม
	ปี 2555	ปี 2556	ปี 2557
อัตราส่วนสภาพคล่อง (LIQUIDITY RATIO)			
อัตราส่วนสภาพคล่อง (เท่า)	0.50	0.71	0.98
อัตราส่วนสภาพคล่องหมุนเร็ว (เท่า)	0.16	0.26	0.29
อัตราส่วนสภาพคล่องกระแสเงินสด (เท่า)	0.09	0.02	0.03
อัตราส่วนหมุนเวียนลูกหนี้การค้า (เท่า)	10.37	8.41	7.42
ระยะเวลาเก็บหนี้เฉลี่ย (วัน)	34.72	42.80	48.54
อัตราส่วนหมุนเวียนสินค้าคงเหลือ (เท่า)	8.33	6.73	5.92
ระยะเวลาขายสินค้าเฉลี่ย (วัน)	43.22	53.48	60.86
อัตราส่วนหมุนเวียนเจ้าหนี้ (เท่า)	5.61	5.79	6.31
ระยะเวลาชำระหนี้ (วัน)	64.21	62.13	57.06
CASH CYCLE (วัน)	13.72	34.15	52.34
อัตราส่วนแสดงความสามารถในการทำกำไร (PROFITABILITY RATIO)			
อัตรากำไรขั้นต้น (%)	20.01	22.75	26.62
อัตรากำไรจากการดำเนินงาน (%)	7.07	6.77	9.41
อัตราส่วนเงินสดต่อการทำกำไร (%)	80.95	21.21	17.51
อัตรากำไรสุทธิ (%)	3.40	3.42	5.66
อัตราผลตอบแทนผู้ถือหุ้น (%)	19.73	14.99	18.78
อัตราส่วนแสดงประสิทธิภาพในการดำเนินการ (EFFICIENCY RATIO)			
อัตราผลตอบแทนสินทรัพย์ (%)	3.82	3.93	6.00
อัตราผลตอบแทนสินทรัพย์ถาวร (%)	26.51	28.40	36.49
อัตราการหมุนของสินทรัพย์ (เท่า)	1.15	1.15	1.06
อัตราส่วนวิเคราะห์นโยบายทางการเงิน (FINANCIAL POLICY RATIO)			
อัตราส่วนหนี้สินต่อส่วนของผู้ถือหุ้น (เท่า)	3.94	2.17	2.10
อัตราส่วนความสามารถชำระดอกเบี้ย (เท่า)	2.96	1.66	2.06
อัตราส่วนความสามารถชำระภาระผูกพัน (Cash Basis) (เท่า)	0.81	0.15	0.10
อัตราการจ่ายเงินปันผล (%) ^{1/}	84.31	38.24	51.35

หมายเหตุ : ^{1/} อัตราการจ่ายเงินปันผล = เงินปันผลจ่ายที่จะต้องจ่ายตามนโยบายของปีนั้น ๆ / กำไรสุทธิ

การวิเคราะห์และคำอธิบายของฝ่ายจัดการ (MD&A)

การวิเคราะห์ผลการดำเนินงาน

ภาพรวมของผลการดำเนินงานที่ผ่านมา

ในเบื้องต้นพบว่า ตลอดระยะเวลา 3 ปี ที่ผ่านมา ตั้งแต่ ปี 2555 - 2557 บริษัทมีมูลค่ารายได้จากการขายเพิ่มขึ้นอย่างต่อเนื่อง โดยมีอัตราการเติบโตเฉลี่ย (Compound Average Growth Rate) สำหรับช่วง 3 ปีย้อนหลังเท่ากับ ร้อยละ 6.56 โดยรายได้จากการขายระหว่างปี 2555 ถึงปี 2556 มีอัตราการเติบโตร้อยละ 10.15 และระหว่างปี 2556 ถึงปี 2557 มีอัตราการเติบโตร้อยละ 3.09 ทั้งนี้จะเห็นได้ว่า โดยเปรียบเทียบอัตราการเติบโตระหว่างปี 2556 และ ปี 2557 มีอัตราการเติบโตที่ลดลงเมื่อเทียบกับปีก่อนหน้า ทั้งนี้สาเหตุที่สำคัญเกิดจากกลุ่มลูกค้าในประเทศญี่ปุ่น ซึ่งเป็นลูกค้าหลักของบริษัทสำหรับรายได้จากการส่งออกมีปริมาณการคำสั่งซื้อที่ลดลง เนื่องจากก่อนหน้านั้นกลุ่มลูกค้าญี่ปุ่นมีการส่งคำสั่งซื้อสินค้าจากบริษัทเข้ามาอย่างต่อเนื่องตั้งแต่ช่วงปี 2556 ถึงช่วงไตรมาสที่ 1 ปี 2557 ทั้งนี้เพื่อเตรียมความพร้อมสำหรับสต็อกสินค้าที่จะต้องเตรียมรับมือกับมาตรการการปรับเพิ่มขึ้นของภาษีผู้บริโภค (ภาษีมูลค่าเพิ่ม) ในประเทศที่ปรับตัวเพิ่มขึ้นจากร้อยละ 5 เป็นร้อยละ 8 ตั้งแต่วันที่ 1 เมษายน 2557 เป็นต้นไป รวมถึงการประกาศยุบสภาของรัฐบาลนายชินโซ อาเบะ ในช่วงปลายปี 2557 เพื่อเลือกตั้งใหม่ แต่ทั้งนี้โดยภาพรวมแล้ว ในปี 2557 บริษัทก็ยังสามารถสร้างอัตราการเพิ่มขึ้นของรายได้จากการขายให้เติบโตอย่างต่อเนื่องได้ ซึ่งอันสืบมาจากการเติบโตของรายได้จากการจำหน่ายสินค้าภายในประเทศเป็นสำคัญ โดยเป็นผลจากผู้บริโภคในประเทศเริ่มมีความเชื่อมั่นต่อการใช้จ่ายใช้สอยเพิ่มขึ้น ประกอบกับที่ผ่านมารัฐบาลเน้นจรรายการส่งเสริมการขายทำโปรโมชั่น ร่วมกับกลุ่มผู้ประกอบการร้านค้าปลีกสมัยใหม่ (Modern Trade) ที่สั่งซื้อโดยใช้ตราสินค้าของบริษัท ได้แก่ แบรินด์ MUSE ที่จำหน่ายให้กับเทสโก้ โลตัส แบรินด์ LEAF จำหน่ายให้กับโฮมโปร แบรินด์ Fur Direct จำหน่ายผ่านบิ๊กซี แบรินด์ เอ เซเว่น จำหน่ายผ่านเมกาโฮม และน้องใหม่ล่าสุดแบรินด์ CUBE เริ่มจำหน่ายผ่านไทวัสดุเมื่อช่วงปีที่ผ่านมารวมกับการจำหน่ายสินค้าผ่านโชว์รูม ELEGA และกลุ่มร้านค้าส่งเฟอร์นิเจอร์ ต่างก็มียอดขายที่เติบโตต่อเนื่องสำหรับช่วงปีที่ผ่านมารวมทั้งตลาดต่างประเทศ นอกจากกลุ่มลูกค้าญี่ปุ่นแล้ว บริษัทยังได้ขยายจากกลุ่มลูกค้ารายใหม่ ได้แก่ กลุ่มลูกค้าในตะวันออกกลาง สหรัฐอเมริกา ฟิลิปปินส์ อินเดีย และ AEC ซึ่งมีปริมาณคำสั่งซื้อเพิ่มมากขึ้น ตามการขยายตัวของธุรกิจเฟอร์นิเจอร์และความต้องการของตลาดในต่างประเทศ ซึ่งส่งผลดีต่อรายได้จากการส่งออกทำให้ภาพรวมยังสามารถเติบโตได้ในช่วงปีที่ผ่านมารวมทั้งบริษัทได้ใช้เทคโนโลยีใหม่เพื่อการผลิตช่วยให้สามารถควบคุมค่าใช้จ่ายได้ดีขึ้น รวมถึงแนวโน้มของราคาของวัตถุดิบหลักที่ใช้ในการผลิต อาทิ ไม้ปาติเคิลบอร์ด ไม้ยางพารา มีแนวโน้มของราคาที่มีเสถียรภาพ เหล่านี้เป็นปัจจัยที่ส่งผลให้ภาพรวมของปี 2557 บริษัทมีอัตรากำไรขั้นต้น และอัตรากำไรสุทธิปรับตัวดีขึ้น

นับตั้งแต่กลุ่มบริษัทอีสต์โคสต์ ได้ดำเนินการปรับโครงสร้างการดำเนินธุรกิจเสร็จสมบูรณ์เป็นที่เรียบร้อยตั้งแต่ช่วงปี 2554 นั้น บริษัทได้ประกอบธุรกิจผ่านการดำเนินการของ 2 นิติบุคคล ประกอบด้วย บริษัท อีสต์โคสต์เฟอร์นิเทค จำกัด (ก่อนการแปรสภาพเป็นบริษัทมหาชน) และ บริษัท วีวี - เดคคอร์ จำกัด ในฐานะบริษัทย่อย ที่บริษัทถือหุ้นอยู่ในสัดส่วนร้อยละ 99.95 โดยภายหลังการจัดโครงสร้างบริษัทมีอัตราการเติบโตของรายได้จากการขายเพิ่มขึ้นอย่างต่อเนื่องจนถึงช่วงปี 2557 โดยสาเหตุหลักของการเติบโตในปี 2557 เกิดจากบริษัทสามารถสร้างยอดขายให้เติบโตขึ้นได้จากการจำหน่ายเฟอร์นิเจอร์ไม้ปาติเคิลบอร์ดที่ส่งจำหน่ายให้กับกลุ่มร้านค้าปลีกสมัยใหม่ (Modern Trade) และการจำหน่ายเฟอร์นิเจอร์ผ่านโชว์รูม (Showroom) รวม 13 สาขา กลุ่มร้านค้าส่ง และร้านค้าปลีกย่อย (Dealer) ของบริษัท โดยมียอดขายที่เติบโตขึ้นเมื่อเปรียบเทียบกับปี 2556 อยู่ที่ร้อยละ 19.3 สำหรับการจำหน่ายให้กับ

กลุ่ม Modern trade ร้อยละ 7.5 สำหรับการจำหน่ายผ่านโซเชียลมีเดีย และร้อยละ 56.6 สำหรับการจำหน่ายผ่าน Dealer ในขณะที่บริษัทมีการผลิตและจำหน่ายสินค้าตามคำสั่งซื้อ (Made to order) ซึ่งเป็นการผลิตเพื่อส่งจำหน่ายให้กับกลุ่มลูกค้าต่างประเทศลดลงร้อยละ 6.7

ผลการดำเนินงาน

รายได้

รายได้ของบริษัทสามารถแบ่งแยกตามประเภทผลิตภัณฑ์ และช่องทางการจัดจำหน่ายได้ โดยมีรายละเอียดดังนี้

รายได้ของบริษัทแบ่งแยกตามประเภทผลิตภัณฑ์ สามารถเรียงลำดับสัดส่วนที่สำคัญเมื่อเทียบกับรายได้จากการขาย ได้ดังนี้

อันดับที่ 1 คือ รายได้จากการจำหน่ายเฟอร์นิเจอร์ไม้ปาร์ติเคิลบอร์ด

อันดับที่ 2 คือ รายได้จากการจำหน่ายเฟอร์นิเจอร์ไม้ยางพารา

อันดับที่ 3 คือ รายได้จากการจำหน่ายเฟอร์นิเจอร์ที่จำหน่ายผ่านโซเชียลมีเดีย กลุ่มร้านค้าส่ง และร้านค้าปลีก

รายย่อย (Dealer)

อันดับที่ 4 คือ รายได้จากการจำหน่ายกระดานปิดผิว

อันดับที่ 5 คือ รายได้จากการจำหน่ายไม้ยางพาราแปรรูปอบแห้ง

ปัจจุบันบริษัทมีรายได้จากการจำหน่ายเฟอร์นิเจอร์ไม้ปาร์ติเคิลบอร์ด คิดเป็นสัดส่วนเท่ากับร้อยละ 70 เมื่อเทียบกับรายได้จากการขาย

รายได้แบ่งแยกตามประเภทผลิตภัณฑ์ ตั้งแต่ปี 2555 – ปี 2557 (หน่วย : ล้านบาท)

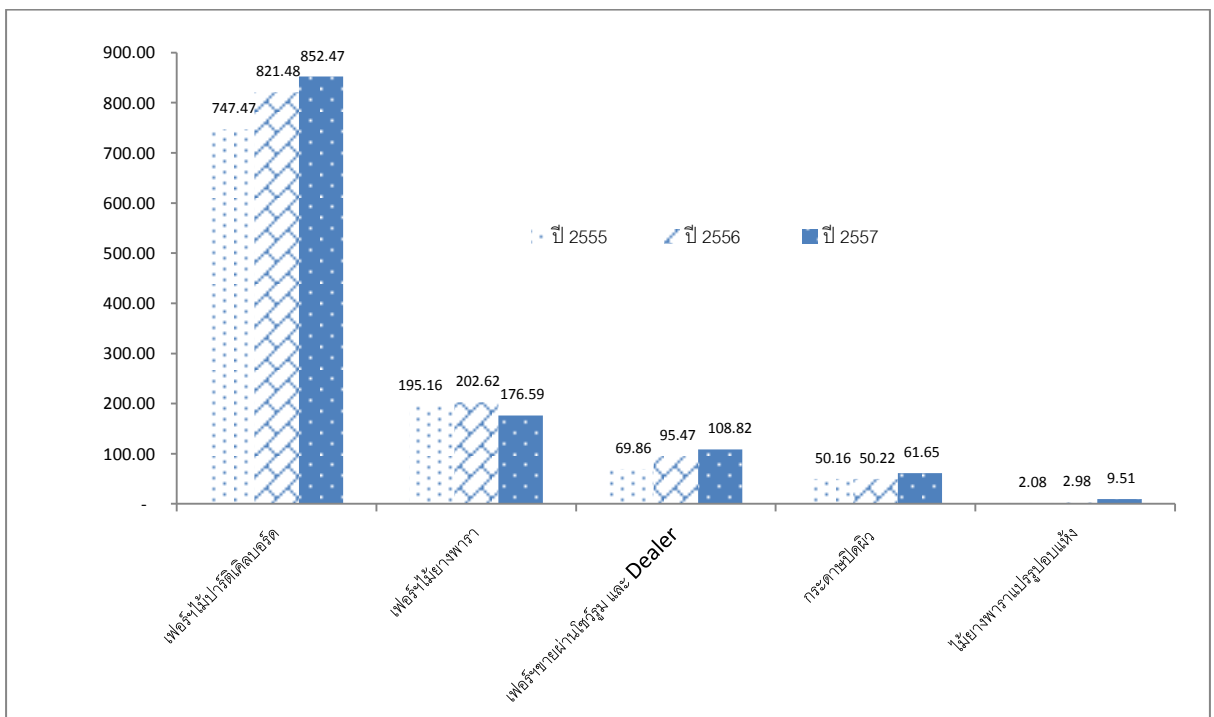

รายได้ของบริษัทแบ่งแยกตามประเภทช่องทางการจัดจำหน่าย สามารถเรียงลำดับสัดส่วนที่สำคัญเมื่อเทียบกับรายได้จากการขาย ได้ดังนี้

อันดับที่ 1 คือ การผลิตและจำหน่ายตามคำสั่งซื้อ (Made to order) โดยใช้ตราสินค้าของลูกค้า

อันดับที่ 2 คือ การผลิตและจำหน่ายโดยใช้ตราสินค้าของบริษัท

อันดับที่ 3 คือ การจำหน่ายผ่านโชว์รูม

อันดับที่ 4 คือ การจำหน่ายผ่านร้านค้าปลีกรายย่อย (Dealer)

ปัจจุบันบริษัทมีรายได้จากการผลิตตามคำสั่งซื้อ คิดเป็นสัดส่วนเท่ากับร้อยละ 57 เมื่อเทียบกับรายได้จากการขาย หรือคิดเป็นสัดส่วนเท่ากับร้อยละ 61 เมื่อเทียบกับรายได้จากการจำหน่ายเฟอร์นิเจอร์ทั้งหมด

สัดส่วนรายได้จากการจำหน่ายเฟอร์นิเจอร์ แบ่งแยกตามช่องทางการจัดจำหน่าย ตั้งแต่ปี 2555 – ปี 2557 (หน่วย : ล้านบาท)

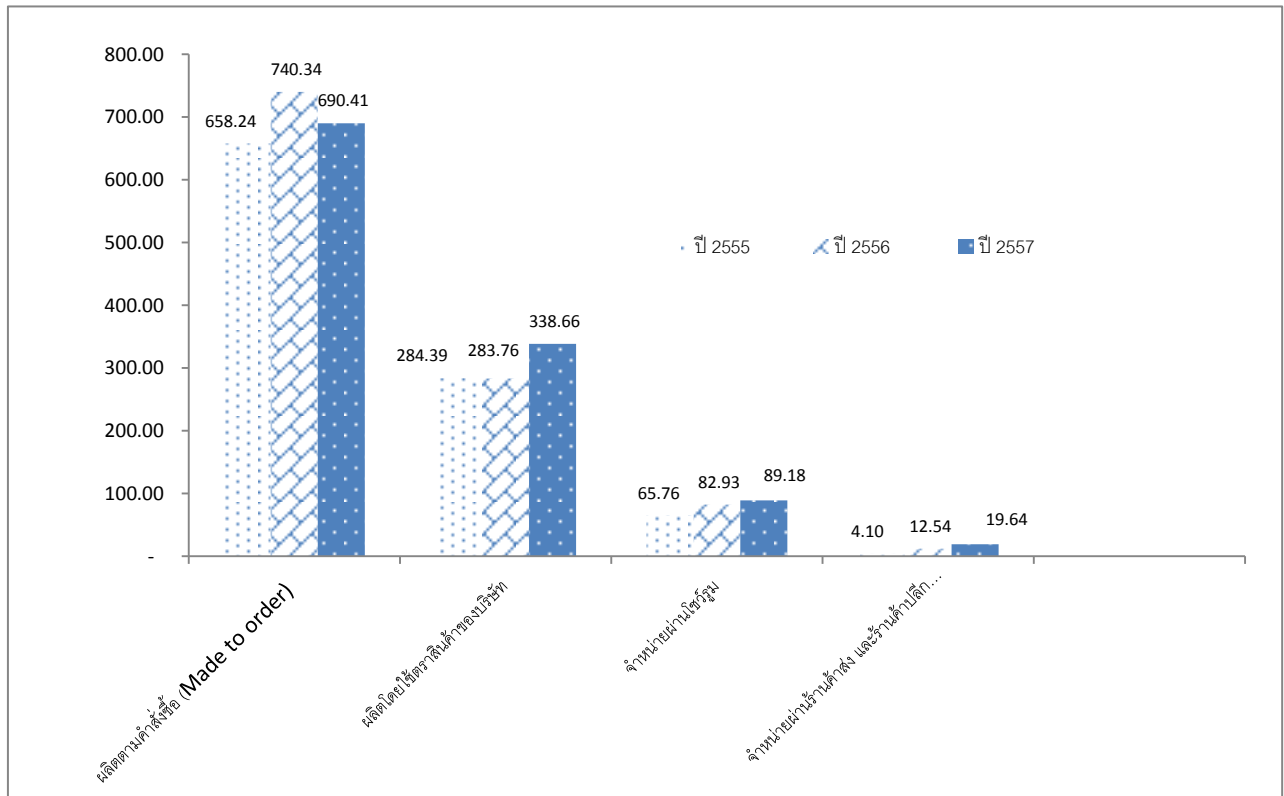

นอกจากนี้ยังสามารถแบ่งออกเป็นรายได้จากการจำหน่ายภายในประเทศและต่างประเทศ สำหรับช่วงปี 2557 คิดเป็นสัดส่วนประมาณร้อยละ 38.67 และร้อยละ 61.33 ตามลำดับ

บริษัทมีรายได้จากการขายในช่วงปี 2555 ปี 2556 และ ปี 2557 เท่ากับ 1,064.73 ล้านบาท 1,172.76 ล้านบาท และ 1,209.05 ล้านบาท ตามลำดับ หรือคิดเป็นอัตราการเพิ่มขึ้นเท่ากับร้อยละ 10.15 เมื่อเปรียบเทียบระหว่างปี 2555 และ ปี 2556 และร้อยละ 3.09 เมื่อเปรียบเทียบระหว่างปี 2556 และปี 2557

ซึ่งหากพิจารณาในรายละเอียดของประเภทผลิตภัณฑ์ จะพบว่า ในช่วงปี 2557 รายได้จากการขายที่เพิ่มขึ้นอย่างมีนัยสำคัญเกิดจากบริษัทมีอัตราการเติบโตของรายได้จากการจำหน่ายเฟอร์นิเจอร์ไม้ปาร์ติเคิลบอร์ด และเฟอร์นิเจอร์ที่จำหน่ายผ่านโชว์รูม กลุ่มร้านค้าส่ง และร้านค้าปลีกรายย่อย (Dealer) คิดเป็นอัตราการเติบโตเมื่อเปรียบเทียบกับช่วงปี 2556 เท่ากับร้อยละ 3.8 และร้อยละ 14 ตามลำดับ นอกจากนี้บริษัทยังสามารถสร้างอัตราการเติบโตของยอดขายสำหรับผลิตภัณฑ์กระดาษปิดผิว และไม้ยางพาราแปรรูปอบแห้งได้เพิ่มสูงขึ้นอย่างต่อเนื่อง ยกเว้นในสถานการณ์เฟอร์นิเจอร์จากไม้ยางพาราที่มีสัดส่วนการเติบโตที่ลดลงจากช่วงปี 2556 ประมาณร้อยละ 12.8 โดยสาเหตุสำคัญเกิดจากได้รับผลกระทบจากคำสั่งซื้อของลูกค้าในประเทศญี่ปุ่นลดลง ซึ่งสอดคล้องกับภาพรวมที่บริษัทมีรายได้จากการส่งออกไปยังกลุ่มลูกค้าในประเทศญี่ปุ่นลดลงจากช่วงปี 2556 ประมาณร้อยละ 9.21 ซึ่งสาเหตุที่สำคัญเกิดจากกลุ่มลูกค้าญี่ปุ่นมีการสั่งซื้อสินค้าเพื่อกักตุนและพร้อมรอรับมาตรการปรับเพิ่มของภาษีการบริโภค (ภาษีมูลค่าเพิ่ม) ตั้งแต่ช่วงปี 2556 ถึงต้นปี 2557 เป็นที่เรียบร้อยแล้ว

ทั้งนี้เฟอร์นิเจอร์ที่บริษัทผลิตเพื่อจำหน่ายทั้งหมดจะเป็นเฟอร์นิเจอร์ที่ผลิตจากไม้ปาร์ติเคิลบอร์ดและไม้ยางพารา สำหรับเฟอร์นิเจอร์ที่จำหน่ายผ่านโชว์รูม กลุ่มร้านค้าส่ง และร้านค้าปลีกรายย่อย (Dealer) โดยส่วนใหญ่จะเป็นเฟอร์นิเจอร์ที่นำเข้ามาจากต่างประเทศหรือจ้างโรงงานภายนอกผลิตสินค้าให้กับบริษัท

หากพิจารณาในแง่ของช่องทางการจัดจำหน่ายสำหรับปี 2557 จะพบว่า บริษัทมียอดขายเติบโตขึ้นในส่วนของเฟอร์นิเจอร์ที่ผลิตและจำหน่ายโดยใช้ตราสินค้าของบริษัท คิดเป็นสัดส่วนที่เพิ่มขึ้นเท่ากับร้อยละ 19.3 ซึ่งผลิตภัณฑ์กลุ่มนี้เป็นการผลิตและจำหน่ายให้กับกลุ่มลูกค้าร้านค้าปลีกสมัยใหม่ (Modern Trade) ได้แก่ แบรินด์ MUSE ที่จำหน่ายให้กับเทสโก้ โลตัส แบรินด์ LEAF จำหน่ายให้กับโฮมโปร แบรินด์ Fur Direct จำหน่ายผ่านบิ๊กซี แบรินด์ เอ เซเว่น (a7) จำหน่ายผ่านเมกาโฮม และน้องใหม่ล่าสุดแบรินด์ CUBE เริ่มจำหน่ายผ่านไทวัสดุเมื่อช่วงปีที่ผ่าน มา สำหรับเฟอร์นิเจอร์ที่จำหน่ายผ่านโชว์รูม กลุ่มร้านค้าส่ง และร้านค้าปลีกรายย่อย (Dealer) เติบโตคิดเป็นสัดส่วนที่เพิ่มขึ้นเท่ากับร้อยละ 14 สำหรับช่องทางการจัดจำหน่ายที่เป็นการผลิตและจำหน่ายตามคำสั่งซื้อ (Made to order) มีสัดส่วนการเติบโตที่ลดลงร้อยละ 6.7 ทั้งนี้สอดคล้องกับยอดคำสั่งซื้อจากกลุ่มลูกค้าในประเทศญี่ปุ่นที่ลดลง เนื่องจากการขายสินค้าให้กับกลุ่มลูกค้าในประเทศญี่ปุ่นเป็นการผลิตและจำหน่ายตามคำสั่งซื้อ (Made to order)

ในส่วนของรายได้จากการขายที่ปรับตัวเพิ่มสูงขึ้น สาเหตุสำคัญเกิดจากในปีที่ผ่านมา บริษัทมีรายได้จากคำสั่งซื้อสินค้าจากกลุ่มลูกค้าร้านค้าปลีกขนาดใหญ่ภายในประเทศ (Modern Trade) ในภาพรวมเพิ่มสูงขึ้น เนื่องจากช่วงปีที่ผ่าน มา บริษัทได้วางแผนกลยุทธ์ด้านการตลาด โดยเน้นการปรับปรุงรูปแบบสินค้าใหม่ ๆ การเข้าร่วมรายการส่งเสริมการขายอย่างต่อเนื่อง นอกจากนี้ยังตั้งเป้าหมายเพื่อขยายฐานลูกค้าในกลุ่ม Modern Trade ให้เติบโตอย่างต่อเนื่อง โดยเมื่อช่วงเดือนตุลาคม 2556 ที่ผ่าน มา บริษัทเริ่มขยายฐานลูกค้าในกลุ่ม Modern Trade ไปที่เมกา โฮม โดยจำหน่ายสินค้าภายในแบรินด์ a7 ซึ่งเป็นแบรินด์ใหม่ของบริษัท และในช่วงไตรมาสที่ 4 ปี 2557 บริษัทได้ขยายฐานลูกค้าไปยังกลุ่มไทวัสดุเช่นกัน

สำหรับการจำหน่ายสินค้าของบริษัทผ่านโชว์รูม ELEGA ซึ่งเป็นพื้นที่เช่าภายในห้างอินเด็คซ์ ลีฟวิ่ง มอลล์ และโฮมโปรนั้น จากข้อมูล ณ วันที่ 31 ธันวาคม 2557 บริษัทมีจำนวนสาขาโชว์รูม ELEGA รวมทั้งสิ้น 13 สาขา โดยยังคงตั้งเป้าหมายขยายฐานโชว์รูมเพิ่มขึ้นอย่างต่อเนื่อง โดยตั้งเป้าไว้ในปี 2558 จะขยายเพิ่มขึ้นอีกไม่น้อยกว่า 3 สาขา โดยในช่วงปี 2557 บริษัทมีรายได้จากการจำหน่ายสินค้าผ่านโชว์รูม ELEGA เติบโตอยู่ที่ร้อยละ 7.5 เมื่อเทียบกับปีที่ผ่าน มา

สำหรับการจำหน่ายสินค้าประเภท Made to order นั้น บริษัทมีกลุ่มลูกค้าญี่ปุ่นส่งคำสั่งจ้างผลิตให้กับบริษัทเป็นอันดับหนึ่ง คิดเป็นสัดส่วนกว่าร้อยละ 51 เมื่อเทียบกับรายได้จากการขายทั้งหมด รองลงมาคือ ลูกค้าในประเทศบาเรน สหรัฐอเมริกา ซิลิ อินเดีย ตามลำดับ ถึงแม้ว่าบริษัทจะมียอดขายจากกลุ่มลูกค้าญี่ปุ่นลดลงสำหรับช่วงปี 2557 จากสาเหตุของการเร่งส่งคำสั่งซื้อเพื่อเตรียมรอรับมาตรการปรับเพิ่มขึ้นของภาษีการบริโภค รวมถึงผลกระทบจากการประกาศยุบสภาของรัฐบาลนายชินโซ อาเบะ ที่เกิดขึ้นในช่วงปี 2557 ที่ผ่าน มา แต่โดยภาพรวมของการส่งออกสินค้า

ประเภท Made to order ให้กับกลุ่มลูกค้าในต่างประเทศโดยภาพรวมก็ไม่ได้มีมูลค่ารายได้จากการส่งออกที่ลดลงเมื่อเทียบกับช่วงปี 2556 ที่ผ่านมาแต่อย่างใด ทั้งนี้เป็นผลมาจากการเติบโตของคำสั่งซื้อที่เพิ่มขึ้นอย่างมากจากกลุ่มลูกค้าในประเทศบราซิล สหรัฐอเมริกา จีน อินเดีย นอกจากนี้บริษัทยังสามารถขยายฐานลูกค้าไปยังประเทศฟิลิปปินส์ โดยเริ่มมีคำสั่งซื้อเข้ามาตั้งแต่ช่วงปี 2557 ที่ผ่านมา โดยในช่วงปี 2558 บริษัทได้สังเกตเห็นถึงศักยภาพของกลุ่มลูกค้า AEC ซึ่งในปี 2558 บริษัทจะวางกลยุทธ์การขยายฐานลูกค้าเป็นกลุ่ม AEC เป็นสำคัญ

ในส่วนของการผลิต บริษัทได้วางแผนโดยใช้เทคโนโลยีใหม่ ๆ เข้ามาช่วยในกระบวนการผลิต เพื่อจะได้ควบคุมค่าใช้จ่ายในการผลิตให้ลดลงได้ ประกอบกับการขยายฐานกำลังการผลิตซึ่งที่ผ่านมาก็ได้ดำเนินการอย่างต่อเนื่องมาโดยตลอด ทั้งนี้เพื่อให้สามารถรองรับกับปริมาณคำสั่งซื้อทั้งในส่วนของเฟอร์นิเจอร์ไม้ปาร์ติเคิลบอร์ด จากกลุ่มลูกค้าประเภท Made to order และประเภทร้านค้าปลีกขนาดใหญ่ภายในประเทศที่มีส่งคำสั่งซื้อเข้ามาอย่างต่อเนื่อง โดยในช่วงปี 2556 บริษัทได้ใช้เงินจากการระดมทุนผ่านการเสนอขายหุ้นสามัญเพิ่มทุนครั้งแรกแก่ประชาชน (IPO) มาใช้ปรับปรุงประสิทธิภาพในการผลิตได้ดีขึ้น และยังคงจะขยายกำลังการผลิตผ่านการลงทุนในส่วนเครื่องจักรและส่วนอาคารที่ใช้ในการผลิตต่อไป โดยกระบวนการผลิตโดยเครื่องจักรจะช่วยลดปัญหาความเสี่ยงของค่าแรงงานที่มีแนวโน้มปรับตัวเพิ่มขึ้นในอนาคตต่อไป

รายได้อื่นของบริษัท ในปี 2555 ปี 2556 และ ปี 2557 มีมูลค่าเท่ากับ 18.02 ล้านบาท 2.39 ล้านบาท และ 26.27 ล้านบาท ตามลำดับ รายได้อื่นของบริษัทประกอบด้วย รายได้จากการขายเศษวัสดุ กำไร (ขาดทุน) ที่ยังไม่เกิดขึ้นจากการวัดมูลค่ายุติธรรมของตราสารอนุพันธ์ กำไร (ขาดทุน) จากการขายสินทรัพย์ถาวร ดอกเบี้ยรับ รายได้ขาดขายส่งออก ทั้งนี้ส่วนประกอบที่สำคัญของรายได้อื่น คือ รายได้จากการขายเศษวัสดุ มีแนวโน้มรายได้เพิ่มขึ้นทุกปีตามปริมาณการผลิตเฟอร์นิเจอร์ที่เพิ่มขึ้น รองลงมาได้แก่ รายการกำไร (ขาดทุน) ที่ยังไม่เกิดขึ้นจากการวัดมูลค่ายุติธรรมของตราสารอนุพันธ์ โดยในปี 2555 ปี 2556 และ ปี 2557 มีมูลค่าเท่ากับ กำไร 3.25 ล้านบาท ขาดทุน 12.38 ล้านบาท และกำไร 9.09 ล้านบาท ตามลำดับ

รายได้รวม ในปี 2555 ปี 2556 และ ปี 2557 บริษัทมีรายได้รวมเท่ากับ 1,082.75 ล้านบาท 1,175.15 ล้านบาท และ 1,235.32 ล้านบาท ตามลำดับ คิดเป็นอัตราการเติบโตโดยเฉลี่ยต่อปี (CAGR) เท่ากับ ร้อยละ 6.81 มูลค่ารายได้รวมเพิ่มขึ้นอย่างต่อเนื่องตามการเติบโตที่สำคัญของรายได้จากการขาย

ต้นทุนขายและค่าใช้จ่าย

บริษัทมีสัดส่วนต้นทุนขายต่อรายได้จากการขาย ในปี 2555 ปี 2556 และ ปี 2557 คิดเป็นร้อยละ 79.99 ร้อยละ 77.25 และร้อยละ 73.38 ตามลำดับ หรือคิดเป็นมูลค่าต้นทุนขาย เท่ากับ 851.68 ล้านบาท 905.92 ล้านบาท และ 887.25 ล้านบาท ตามลำดับ

หากพิจารณาข้อมูลตั้งแต่ปี 2555 ถึงปี 2557 จะเห็นได้ว่าบริษัทมีสัดส่วนต้นทุนขายต่อรายได้จากการขายที่ปรับตัวลดลงอย่างต่อเนื่อง สาเหตุที่สำคัญเกิดจากบริษัทมีการลงทุนสั่งซื้อเครื่องจักรในรูปแบบกึ่งอัตโนมัติ (Semi-Automatic Machine) เพื่อเพิ่มประสิทธิภาพในกระบวนการผลิตเฟอร์นิเจอร์ไม้ปาร์ติเคิลบอร์ดให้มากขึ้น โดยเครื่องจักรบางส่วนเริ่มติดตั้งและใช้งานได้ตั้งแต่ช่วงปลายปี 2553 ประกอบกับช่วงปี 2556 บริษัทได้นำเงินที่ได้จากการระดมทุนผ่านการเสนอขายหุ้นเพิ่มทุนให้กับประชาชนทั่วไป (IPO) โดยเงินส่วนใหญ่ที่ได้จากการระดมทุนถูกนำไปใช้ในการลงทุนเพื่อเสริมประสิทธิภาพของเครื่องจักรและกระบวนการผลิตให้ดียิ่งขึ้น ส่งผลให้บริษัทสามารถปรับลดปริมาณพนักงานที่ใช้ในกระบวนการผลิตให้ลดลงได้อย่างต่อเนื่อง โดยการลงทุนในเครื่องจักรดังกล่าว ส่งผลต่อต้นทุน

ขายที่สามารถปรับลดลงได้เมื่อพิจารณาจากช่วง 3 ปีย้อนหลังที่ผ่านมา สำหรับช่วงปี 2555 สัดส่วนต้นทุนขายปรับลดลงจากเหตุผลที่สำคัญอีกประการหนึ่งคือราคาไม้ยางพาราปรับตัวลดลงจากช่วงปี 2554 ถึงร้อยละ 60 ประกอบกับบริษัทมีปริมาณคำสั่งจ้างผลิตเข้ามามาก สำหรับลูกค้าภายในประเทศบริษัทสามารถขยายปริมาณการขายสินค้าให้กับร้านค้าปลีกขนาดใหญ่บางรายได้เพิ่มขึ้นจากเดิม ส่งผลให้เกิดค่าใช้จ่ายการผลิตต่อหน่วยลดลง ประกอบกับผลจากการดำเนินนโยบายลดต้นทุนการผลิตและการใช้เครื่องจักรในรูปแบบกึ่งอัตโนมัติที่เริ่มเห็นผลมากขึ้น ในช่วงปี 2556 สาเหตุอีกประการที่ส่งผลให้ต้นทุนขายลดลงต่อเนื่องมาจากผลของราคาต้นทุนไม้ปาร์ติเคิลบอร์ด ปรับตัวลดลงจากภาวะการแข่งขันของผู้ผลิตไม้ปาร์ติเคิลบอร์ดที่อยู่ในสภาวะเกิดปริมาณการผลิตส่วนเกิน (Over supply) สำหรับปี 2557 สาเหตุสำคัญเกิดจากการเพิ่มประสิทธิภาพในกระบวนการผลิต การควบคุมต้นทุนและค่าใช้จ่ายในการสั่งซื้อสินค้าในกระบวนการผลิต ส่งผลให้ต้นทุนและค่าใช้จ่ายในการผลิตสามารถปรับลดลงได้จากเดิม ในขณะที่แนวโน้มของราคาวัตถุดิบสำคัญที่ใช้ในการผลิต ได้แก่ ไม้ปาร์ติเคิลบอร์ด และไม้ยางพารามีราคาที่มีเสถียรภาพไม่มีการแกว่งตัวขึ้นลงอย่างมีนัยสำคัญแต่อย่างใด

บริษัทมีสัดส่วนค่าใช้จ่ายในการขายต่อรายได้รวม ในปี 2555 ปี 2556 และปี 2557 คิดเป็นสัดส่วนเท่ากับร้อยละ 7.75 ร้อยละ 8.49 และร้อยละ 8.80 ตามลำดับ และมีสัดส่วนค่าใช้จ่ายในการบริหารต่อรายได้รวม คิดเป็นสัดส่วนเท่ากับร้อยละ 6.39 ร้อยละ 8.15 และร้อยละ 9.57 ตามลำดับ

สาเหตุสำคัญที่ทำให้บริษัทมีสัดส่วนค่าใช้จ่ายในการขายและบริหารเพิ่มขึ้นอย่างต่อเนื่อง ตั้งแต่ปี 2555 ถึงปี 2557 เกิดจาก

10. บริษัทมีค่าใช้จ่ายด้านการโฆษณาและส่งเสริมการขายในประเทศเป็นค่าใช้จ่ายที่เป็นไปตามข้อตกลงที่ปรับเพิ่มขึ้นในแต่ละปี สำหรับการจำหน่ายสินค้าให้กับกลุ่มร้านค้าปลีกขนาดใหญ่ (Modern Trade) ได้แก่ เทสโก้ โลตัส บิ๊กซี โฮมโปร เมกา โฮม และไทวัสดุ เมื่อรายได้จากการจำหน่ายผ่าน Modern Trade เพิ่มขึ้น ประกอบกับอัตราค่าส่งเสริมการขายตามข้อตกลงปรับเพิ่มขึ้นทุกปี บริษัทจึงมีค่าโฆษณาและส่งเสริมการขายดังกล่าวที่จะต้องจ่ายเพิ่มขึ้นเช่นกัน โดยค่าใช้จ่ายสำหรับการโฆษณาและส่งเสริมการขายที่จ่ายให้กับ Modern Trade ตามเงื่อนไขที่ตกลงกัน มีรายละเอียดในภาพรวมทั้งหมดแยกเป็นแต่ละรายการที่ต้องจ่ายให้กับแต่ละแบรนด์ (เทสโก้ โลตัส บิ๊กซี โฮมโปร เมกา โฮม และไทวัสดุ) ดังนี้
 - ค่าส่วนลดพิเศษทางการค้า (Rebate) คิดเป็นสัดส่วนร้อยละตามยอดขาย
 - ค่าใช้จ่ายสำหรับพนักงานด้านการตลาด คิดเป็นค่าใช้จ่ายคงที่ต่อเดือน
 - ค่าใช้จ่ายทางการตลาด คิดเป็นสัดส่วนร้อยละตามยอดขาย
 - ค่าใช้จ่ายเกี่ยวกับการกระจายสินค้า คิดเป็นสัดส่วนร้อยละตามยอดขาย
 - ค่าใช้จ่ายส่วนลดสำหรับการเปิดสาขาใหม่ คิดตามเงื่อนไขที่ตกลงกัน
 - ค่าใช้จ่ายส่วนลดสำหรับโปรโมชั่นครบรอบปี (Thank You Bonus) คิดเป็นสัดส่วนร้อยละเฉพาะยอดขายสำหรับเดือนธันวาคมในแต่ละปี
 - ค่าใช้จ่ายพิเศษจ่ายคงที่ คิดตามเงื่อนไขที่ตกลงกันต่อปี
11. บริษัทมีการปรับเงินเดือน ค่าแรง เพิ่มขึ้นตามค่าจ้างที่กฎหมายกำหนด ประกอบกับมีการปรับสวัสดิการต่าง ๆ ให้แก่พนักงานเป็นประจำทุกปี
12. ในช่วงปี 2556 และปี 2557 มีการตั้งค่าเผื่อสินค้าล้าสมัยเท่ากับ 1.68 ล้านบาท และ 8.74 ล้านบาท ตามลำดับ ซึ่งมูลค่าการตั้งค่าเผื่อสินค้าล้าสมัยเพิ่มขึ้นอย่างมีนัยสำคัญเนื่องจากปฏิบัติตามหลักการความระมัดระวัง (Conservative basis)

13. ค่าใช้จ่ายในการเดินทางและที่พัก เนื่องจากปีที่ผ่านมามีการเดินทางไปเข้าพบลูกค้าทั้งลูกค้าเก่าและเพื่อเปิดโอกาสกับกลุ่มลูกค้ารายใหม่ ๆ ทั้งในประเทศและต่างประเทศมากขึ้น

สำหรับสัดส่วนต้นทุนทางการเงินต่อรายได้รวมของบริษัท ในปี 2555 ปี 2556 และปี 2557 เท่ากับร้อยละ 3.10 ร้อยละ 2.84 และร้อยละ 2.51 หรือคิดเป็นมูลค่าเท่ากับ 33.60 ล้านบาท 33.38 ล้านบาท และ 30.95 ล้านบาท ตามลำดับ

ทั้งนี้ต้นทุนทางการเงินที่เกิดขึ้นตลอดช่วงเวลาที่ผ่านมามีทั้งหมดเป็นดอกเบี้ยจ่ายที่เกิดจากการกู้ยืมเงินกับสถาบันการเงิน โดยบริษัทมียอดคงค้างวงเงินเบิกเกินบัญชีและเงินกู้ยืมระยะสั้นจากสถาบันการเงิน ณ วันที่ 31 ธันวาคม 2555 ปี 2556 และปี 2557 เท่ากับ 393.92 ล้านบาท 352.63 ล้านบาท และ 330.98 ล้านบาท ตามลำดับ และมียอดคงค้างวงเงินกู้ยืมระยะยาวจากสถาบันการเงิน ณ วันที่ 31 ธันวาคม 2555 ปี 2556 และปี 2557 เท่ากับ 125.34 ล้านบาท 93.88 ล้านบาท และ 233.77 ล้านบาท ตามลำดับ ทั้งนี้แนวโน้มยอดคงค้างวงเงินกู้ยืมทั้งในส่วนระยะสั้นและระยะยาวของบริษัทมีแนวโน้มปรับตัวลดลงอย่างต่อเนื่อง แต่ในส่วนของวงเงินกู้ยืมระยะยาวจากสถาบันการเงินเริ่มปรับตัวเพิ่มขึ้นอีกครั้งในช่วงปี 2557 เกิดจากบริษัทมีการปรับโครงสร้างทางการเงินใหม่โดยลดวงเงินในส่วนวงเงินกู้ยืมระยะสั้นมาเป็นวงเงินกู้ยืมระยะยาวมากขึ้น ประกอบกับมีการลงทุนในส่วนเครื่องจักรและอุปกรณ์ที่ใช้ในการผลิตเพิ่มขึ้นอีกเกือบประมาณ 35.00 ล้านบาท ในช่วงปี 2557

อัตรากำไรขั้นต้น และอัตรากำไรสุทธิ

บริษัทมีอัตรากำไรขั้นต้น ในปี 2555 ปี 2556 และ ปี 2557 คิดเป็นสัดส่วนกำไรขั้นต้นต่อรายได้จากการขาย ร้อยละ 20.01 ร้อยละ 22.75 และร้อยละ 26.62 ตามลำดับ หรือคิดเป็นมูลค่ากำไรขั้นต้น เท่ากับ 213.05 ล้านบาท 266.84 ล้านบาท และ 321.80 ล้านบาท ตามลำดับ

สาเหตุสำคัญที่ทำให้บริษัทมีอัตรากำไรขั้นต้นปรับตัวเพิ่มขึ้นหากพิจารณาโดยเปรียบเทียบ ตั้งแต่ช่วงปี 2555 เกิดจากบริษัทได้ปรับนโยบายในกระบวนการผลิตใหม่โดยเน้นลดต้นทุนการผลิตสินค้า การสั่งซื้อเครื่องจักรกึ่งอัตโนมัติ (Semi-Automatic Machine) เพื่อใช้ในกระบวนการผลิตเฟอร์นิเจอร์ไม้ปาร์ติเคิลบอร์ดที่มากขึ้นจากเดิม เพื่อจะได้ลดต้นทุนในส่วนของการจ้างพนักงานในกระบวนการผลิต การฝึกอบรมพนักงานเพื่อให้มีทักษะและความชำนาญในการผลิตเพื่อลดส่วนสูญเสีย ประกอบกับบริษัทสามารถเจรจาต่อรองเพื่อขอปรับราคาสินค้ากับลูกค้าได้ และปริมาณคำสั่งซื้อที่เพิ่มขึ้นช่วยลดค่าใช้จ่ายในการผลิตคงที่ต่อหน่วยให้ลดลงจากเดิม โดยผลจากการดำเนินนโยบายต่าง ๆ ตามที่กล่าวมา เริ่มเห็นผลอย่างชัดเจนตั้งแต่ช่วงปี 2554 เป็นต้นมา และส่งผลต่อเนื่องจนถึงช่วงปี 2555 ถึงช่วงปี 2557 ที่ผ่านมา

สำหรับช่วงปี 2555 และ ปี 2556 มีอีกสาเหตุที่ส่งผลต่อกำไรขั้นต้นเพิ่มสูงขึ้นเกิดจากการลดลงของราคาต้นทุนไม้ปาร์ติเคิลบอร์ดจากปัญหาการแข่งขันด้านราคาสินค้าเพื่อระบายสต็อกสินค้าของกลุ่มผู้ผลิตที่มีปริมาณการผลิตส่วนเกิน (Over supply)

สำหรับช่วงปี 2555 และ ปี 2556 มีอีกสาเหตุที่ส่งผลต่อกำไรขั้นต้นเพิ่มสูงขึ้นเกิดจากการเพิ่มประสิทธิภาพในกระบวนการผลิต การควบคุมต้นทุนและค่าใช้จ่ายในการสั่งซื้อสินค้าในกระบวนการผลิต ส่งผลให้ต้นทุนและค่าใช้จ่ายในการผลิตสามารถปรับลดลงได้จากเดิม ในขณะที่แนวโน้มของราคาวัตถุดิบสำคัญที่ใช้ในการผลิต ได้แก่ ไม้ปาร์ติเคิลบอร์ด และไม้ยางพาราที่มีเสถียรภาพไม่มีการแกว่งตัวขึ้นลงอย่างมีนัยสำคัญแต่อย่างใด

เมื่อพิจารณาอัตรากำไรสุทธิของบริษัท พบว่า บริษัทมีอัตรากำไรสุทธิในปี 2555 ปี 2556 และปี 2557 เท่ากับ ร้อยละ 3.38 ร้อยละ 3.47 และร้อยละ 5.66 หรือคิดเป็นมูลค่ากำไรสุทธิเท่ากับ 36.64 ล้านบาท 40.79 ล้านบาท และ 69.88 ล้านบาท ตามลำดับ โดยในช่วง 3 ปีที่ผ่านมา ไม่ปรากฏกำไรหรือขาดทุนในส่วนของกำไร (ขาดทุน) เบ็ดเสร็จอื่นแต่อย่างใด

โดยผลกระทบสำคัญต่อผลประกอบการโดยรวมที่ผ่านมาของบริษัท สำหรับปัจจัยภายนอกคือ การปรับตัวเพิ่มขึ้นหรือลดลงของราคาไม้ยางพารา ราคาไม้ปาร์ติเคิลบอร์ด ซึ่งใช้เป็นวัตถุดิบในการผลิตเฟอร์นิเจอร์ของบริษัท ปริมาณคำสั่งซื้อจากลูกค้าที่เข้ามาเพิ่มขึ้นหรือลดลงซึ่งส่งผลต่อค่าใช้จ่ายในการผลิตคงที่ต่อหน่วยที่จะเกิดการประหยัดต่อขนาด (Economies of scale) ซึ่งจะช่วยให้บริษัทสามารถบริหารจัดการต้นทุนได้มีประสิทธิภาพมากขึ้น สำหรับปัจจัยภายในคือ ความสามารถในการพัฒนาและปรับปรุงกระบวนการผลิต รวมถึงการลงทุนนำเครื่องจักรกึ่งอัตโนมัติเข้ามาช่วยเพิ่มประสิทธิภาพในกระบวนการผลิตและสามารถลดจำนวนพนักงานในสายการผลิตเฟอร์นิเจอร์ให้ลดลงจากเดิม การเพิ่มทักษะและความชำนาญในการผลิตให้กับบุคลากรเพื่อช่วยลดต้นทุนและค่าใช้จ่ายที่เกิดขึ้นจากส่วนสูญเสียได้ ความสามารถในการบริหารจัดการต้นทุนและค่าใช้จ่ายในการผลิตให้ลดลงได้จากเดิม ทั้งนี้จะเห็นได้ว่า ในช่วงปี 2557 แม้ว่าภาวะเศรษฐกิจของประเทศไทยกำลังอยู่ในช่วงของการประสบปัญหาทางการด้านเศรษฐกิจ ตัวเลขการเจริญเติบโตยังไม่ชัดเจนว่าเริ่มฟื้นตัวอย่างมีนัยสำคัญ แต่ทางบริษัทใช้นโยบายการบริหารจัดการภายในที่จะเน้นให้สัดส่วนต้นทุนการผลิตลดลงให้ได้ ซึ่งก็ส่งผลให้สามารถสร้างอัตราส่วนต้นทุนขายลดลงได้เป็นสัดส่วนที่น้อยที่สุดเมื่อเทียบกับช่วง 3 ปีที่ผ่านมา และถึงแม้อัตราการเติบโตของรายได้จากการขายจะไม่สามารถเติบโตได้อย่างเด่นชัด แต่บริษัทก็สามารถสร้างอัตรากำไรให้เติบโตขึ้นได้มากเมื่อเทียบกับช่วงอดีตที่ผ่านมา

การวิเคราะห์ฐานะทางการเงิน

สินทรัพย์

สินทรัพย์หมุนเวียน

ณ วันที่ 31 ธันวาคม ปี 2555 ปี 2556 และ ปี 2557 บริษัทมีมูลค่าสินทรัพย์หมุนเวียน เท่ากับ 345.37 ล้านบาท 480.32 ล้านบาท และ 631.47 ล้านบาท ตามลำดับ มีรายละเอียดในแต่ละรายการที่สำคัญ ดังต่อไปนี้

- ลูกหนี้การค้า – สุทธิ ณ วันที่ 31 ธันวาคม ปี 2555 ปี 2556 และ ปี 2557 มีมูลค่าลูกหนี้การค้า – สุทธิ เท่ากับ 110.46 ล้านบาท 168.38 ล้านบาท และ 155.50 ล้านบาท คิดเป็นสัดส่วนต่อสินทรัพย์รวม เท่ากับ ร้อยละ 11.20 ร้อยละ 15.42 และร้อยละ 12.56 ตามลำดับ โดยลูกหนี้การค้าปรับตัวเพิ่มขึ้นตามรายได้จากการขายที่เพิ่มขึ้น

หากพิจารณาการเปลี่ยนแปลงของลูกหนี้การค้า ตั้งแต่ปี 2555 ถึงปี 2557 จะพบว่า โดยภาพรวมบริษัทมีมูลค่าของลูกหนี้การค้าเพิ่มขึ้น ซึ่งเป็นไปตามการเพิ่มขึ้นของรายได้จากการขาย แต่มูลค่าดังกล่าวได้ปรับตัวลดลงในช่วงปี 2557 เกิดจากบริษัทเริ่มเข้มงวดกับการเรียกเก็บหนี้จากลูกหนี้มากขึ้นตั้งแต่ช่วงปลายปี 2557 ซึ่งบางรายโดยเฉพาะกลุ่มลูกค้าประเภทร้านค้าปลีกและร้านค้าส่งเฟอร์นิเจอร์ (Dealer) เริ่มตั้งการจ่ายชำระเงินและบริษัทเริ่มทวงถามการชำระหนี้จากลูกค้าในกลุ่มนี้มากขึ้น และหากพิจารณาจากความสามารถในการจัดเก็บหนี้ จะพบว่า บริษัทมีระยะเวลาเก็บหนี้เฉลี่ยในช่วงปี 2555 ปี 2556 และปี 2557 เท่ากับ 34.72 วัน 42.80 วัน และ 48.54 วัน ตามลำดับ โดยในช่วงปี 2556 บริษัทมีระยะเวลาการเรียกเก็บหนี้ที่นานขึ้นกว่าเดิมเมื่อเทียบกับช่วงอดีตที่ผ่านมา สาเหตุสำคัญเกิดจากกลุ่ม

ลูกค้า Modern Trade และกลุ่มลูกค้า Dealer ที่มักจะมีการจ่ายชำระเงินล่าช้ากว่าเงื่อนไขทางการค้าที่ตกลงไว้ ซึ่งปัจจุบันบริษัทอยู่ระหว่างการวางแผนการเรียกเก็บชำระเงินเพื่อลดระยะเวลาการเรียกเก็บเงินให้ลดลงกว่าเดิม แต่สำหรับช่วงปี 2557 บริษัทยังคงมีระยะเวลาการเรียกเก็บเงินที่เพิ่มขึ้นจากเดิม สาเหตุสำคัญเกิดจากกลุ่มลูกค้าประเภทร้านค้าปลีกและร้านค้าส่งเฟอร์นิเจอร์ (Dealer) เริ่มดึงการจ่ายชำระเงินมากขึ้น ซึ่งน่าจะเกิดจากภาวะเศรษฐกิจที่ยังไม่ฟื้นตัวจนส่งผลกระทบต่อกลุ่มผู้ประกอบการร้านค้าปลีกและร้านค้าส่งเฟอร์นิเจอร์บางราย เริ่มประสบปัญหาทางการเงิน ซึ่งบริษัทไม่ได้ตั้งนอสนใจ และเริ่มเข้มงวดกับการเรียกเก็บเงิน การให้เครดิตเทอม รวมถึงการพิจารณาปริมาณการสั่งซื้อสินค้ากับวงเงินเครดิตที่ได้รับกับกลุ่มลูกค้าประเภทนี้มากขึ้น

ณ วันที่ 31 ธันวาคม 2557 บริษัทมีรายการลูกหนี้การค้า - สุทธิเท่ากับ 155.49 ล้านบาท แบ่งเป็นลูกหนี้การค้า - บริษัทที่เกี่ยวข้องกัน 8.63 ล้านบาท ที่เกิดจากการขายเฟอร์นิเจอร์ และกระดาษปิดผิวสำหรับใช้ในการผลิตเฟอร์นิเจอร์ให้กับบริษัทที่เกี่ยวข้องกันจำนวน 30.30 ล้านบาท คือ บริษัท อินเด็กซ์ อินเตอร์เฟิร์น จำกัด และ บริษัท อินเด็กซ์ ลิฟวิ่งมอลล์ จำกัด ซึ่งเป็นบริษัทที่มีกรรมความเป็นคู่สมรสของนายอารักษ์ สุขสวัสดิ์ ซึ่งดำรงตำแหน่งเป็นผู้ถือหุ้น กรรมการ กรรมการผู้มีอำนาจลงนามและผู้บริหารของบริษัท และลูกหนี้การค้า - บริษัทอื่น 146.86 ล้านบาท ซึ่งมูลค่าลูกหนี้การค้าโดยส่วนใหญ่ประมาณร้อยละ 75.93 อยู่ในกลุ่มลูกหนี้การค้าที่ยังไม่ถึงกำหนดชำระ ปัจจุบันลูกค้าที่บริษัทพิจารณาให้เครดิตเทอมทั้งหมดจะเป็นลูกค้า Modern Trade และกลุ่มลูกค้า Dealer ภายในประเทศ ซึ่งที่ผ่านมากลุ่มลูกค้าดังกล่าวไม่มีปัญหาเรื่องการเรียกเก็บหนี้แต่อย่างใด สำหรับลูกค้าต่างประเทศบริษัทกำหนดเงื่อนไขการชำระเงินเป็น L/C at sight หรือการโอนเงินทันที (T/T) ก่อนวันส่งสินค้า (Shipment Date)

สามารถแสดงข้อมูลอายุหนี้ที่ค้างชำระ ณ วันที่ 31 ธันวาคม 2557 ตามตารางดังนี้

บริษัทอื่น	หน่วย : ล้านบาท	
ยังไม่ถึงกำหนดชำระ	111.511	75.93%
ค้างชำระ		
- ไม่เกิน 3 เดือน	33.248	22.64%
- ระหว่าง 3 - 6 เดือน	1.962	1.34%
- ระหว่าง 7 - 12 เดือน	1.836	1.25%
- เกินกว่า 12 เดือน	0.437	0.30%
รวมลูกหนี้การค้า	148.994	101.45%
หัก ค่าเผื่อหนี้สงสัยจะสูญ	2.129	1.45%
รวมลูกหนี้การค้า - สุทธิ	146.865	100.00%

บริษัทที่เกี่ยวข้องกัน	หน่วย : ล้านบาท	
ยังไม่ถึงกำหนดชำระ	5.525	63.99%
ค้างชำระ		
- ไม่เกิน 3 เดือน	3.109	36.01%
รวมลูกหนี้การค้า	8.634	100.00%

บริษัทได้กำหนดนโยบายการตั้งค่าเผื่อหนี้สงสัยจะสูญ โดยพิจารณาจากข้อมูลทางสถิติเกี่ยวกับการเรียกเก็บหนี้จากลูกค้าในอดีต ซึ่งมีความเหมาะสมกับการดำเนินธุรกิจของบริษัท โดยกำหนดนโยบายที่จะติดตามลูกหนี้ให้ชำระหนี้ภายในระยะเวลาที่ให้เครดิตทอมให้ได้ทั้งหมด ดังนี้

ลูกหนี้นับจากวันที่ถึงกำหนดชำระ	อัตราการตั้งสำรองหนี้สงสัยจะสูญของยอดลูกหนี้คงเหลือสุทธิ
ตั้งแต่ 0 – 1 เดือน	ร้อยละ 0
ตั้งแต่ 1 – 3 เดือน	ร้อยละ 0
ตั้งแต่ 3 – 6 เดือน	ร้อยละ 0
ตั้งแต่ 6 – 12 เดือน	ร้อยละ 50
ตั้งแต่ 12 เดือนขึ้นไป	ร้อยละ 100

ณ วันที่ 31 ธันวาคม 2557 บริษัทได้นำลูกหนี้การค้าจำนวนเงินประมาณ 59.20 ล้านบาท ไปขายลดแก่สถาบันการเงินสองแห่ง ภายในวงเงินสินเชื่อรวม 115.00 ล้านบาท โดย ณ วันที่ 31 ธันวาคม 2557 สถาบันการเงินที่ให้การสนับสนุนวงเงินสินเชื่อจากการขายลดลูกหนี้การค้า (Factoring) ดังกล่าวมีสิทธิไต่เบี่ยจำนวนเงินประมาณ 41.20 ล้านบาท (ซึ่งเป็นจำนวนเงินที่อยู่ระหว่างการเรียกเก็บเงินจากลูกหนี้การค้าที่ทางบริษัทได้นำไปขายลดต่อสถาบันการเงิน) โดยได้แสดงเป็นหนี้สินในรายการ “เจ้าหนี้จากการขายสิทธิเรียกร้องลูกหนี้การค้า” ในการขอรับการสนับสนุนวงเงินสินเชื่อประเภทขายลดลูกหนี้ (Factoring) ทางบริษัทไม่จำเป็นต้องจัดหาสินทรัพย์เพื่อเป็นหลักประกันสำหรับวงเงินสินเชื่อประเภทนี้ ซึ่งจะเป็นผลดีต่อบริษัทในแง่ของการไม่มีภาระในหลักทรัพย์เพื่อใช้ค้ำประกัน และเป็นการเสริมสภาพคล่องทางการเงินให้กับบริษัทอีกรูปแบบหนึ่ง ในกรณีที่ช่วงเวลาใดเวลาหนึ่งบริษัทมียอดคงค้างเต็มวงเงินเบิกเกินบัญชี (OD) ทางบริษัทก็สามารถใช้วงเงินสินเชื่อ Factoring เพื่อเสริมสภาพคล่องในช่วงเวลาดังกล่าวได้

- สินค้าคงเหลือ – สุทธิ ณ วันที่ 31 ธันวาคม ปี 2555 ปี 2556 และ ปี 2557 มีมูลค่าสินค้านำคงเหลือ – สุทธิเท่ากับ 211.22 ล้านบาท 288.55 ล้านบาท และ 419.99 ล้านบาท คิดเป็นสัดส่วนต่อสินทรัพย์รวม เท่ากับ ร้อยละ 21.42 ร้อยละ 26.43 และร้อยละ 33.91 ตามลำดับ

สินค้านำคงเหลือของบริษัทคือ วัตถุดิบที่เตรียมไว้ใช้ในการผลิต สินค้าระหว่างทำ และสินค้าสำเร็จรูปที่เก็บสต็อกไว้เพื่อจำหน่าย รวมถึงเฟอร์นิเจอร์ที่นำเข้าจากต่างประเทศและที่สั่งซื้อจากภายในประเทศเพื่อจำหน่าย โดยหากพิจารณาจากอดีตที่ผ่านมาจะพบว่า มูลค่าสินค้านำคงเหลือเพิ่มขึ้นตามปริมาณการขายที่เพิ่มขึ้นอย่างต่อเนื่อง ซึ่งจากปริมาณการขายที่เพิ่มขึ้นดังกล่าวทำให้บริษัทจำเป็นต้องวางแผนการสั่งซื้อวัตถุดิบ และการจัดเก็บสต็อกสินค้านำคงเหลือให้เพียงพอต่อปริมาณความต้องการ และจะต้องป้องกันปัญหาการขาดแคลนวัตถุดิบที่จะใช้ในการผลิตเพื่อจัดจำหน่ายให้กับลูกค้า โดยเฉพาะอย่างยิ่งไม่恙พารา ซึ่งในอดีตที่ผ่านมาบริษัทมีการจัดเก็บสต็อกไม่恙พาราโดยวางแผนด้านปริมาณไว้อย่างเพียงพอ และในบางช่วงที่ราคาปรับตัวเพิ่มสูงขึ้นเนื่องจากไม่恙พารามีราคาแพง บริษัทสามารถนำสต็อกสินค้านำที่มีอยู่ไปจัดจำหน่ายให้กับบุคคลภายนอกได้ แต่โดยปกติแล้วไม่恙พาราแปรรูปในระดับคุณภาพดีจะถูกส่งต่อเพื่อใช้ในกระบวนการผลิตเฟอร์นิเจอร์ของบริษัททั้งหมดโดยไม่มีการจำหน่ายให้กับบุคคลภายนอก ในปัจจุบันบริษัทมีปริมาณคำสั่งจ้างผลิตและคำสั่งซื้อสินค้านำเข้ามาภาคังนั้นไม่恙พาราแปรรูปและอบแห้งที่ได้จากกระบวนการแปรรูปและอบแห้งของบริษัทกว่าร้อยละ 95

ที่บริษัทผลิตได้จะถูกส่งเข้าสู่กระบวนการผลิตเฟอร์นิเจอร์ของบริษัททั้งหมด โดยไม่แยงพาราแปรรูป และอบแห้งที่เหลือประมาณร้อยละ 5 จะจัดอยู่ในกลุ่มไม้แปรรูปที่ไม่ได้ถูกนำไปใช้ในการผลิตเฟอร์นิเจอร์เนื่องจากคุณภาพไม่ผ่านการคัดเลือก และขนาดหน้าไม้ที่เลื่อยไม่ได้ขนาดตามที่กำหนด ไม้แปรรูปจำนวนนี้จะถูกนำไปจำหน่ายให้กับบุคคลภายนอก ที่รับซื้อเพื่อนำไปใช้เป็นวัตถุดิบในการผลิตเป็นสินค้า อาทิ พาเลทสำหรับวางสินค้าต่อไป

สำหรับการผลิตและจำหน่ายสินค้าให้กับลูกค้าต่างประเทศที่ผลิตตามคำสั่งซื้อ (Made to order) และกลุ่มลูกค้า Modern Trade ภายในประเทศ โดยส่วนใหญ่แล้วจะเป็นการผลิตสินค้าประเภทเฟอร์นิเจอร์ไม้ปาร์ติเคิลบอร์ด ซึ่งบริษัทมีเงื่อนไขจะต้องผลิตสินค้าสำเร็จรูปเพื่อจัดเก็บสต็อกไว้รอการส่งมอบ โดยทางลูกค้าต่างประเทศและ Modern Trade จะแจ้งปริมาณการส่งมอบสินค้าสำเร็จรูปที่บริษัทผลิตไว้รอเป็นครั้ง ๆ ไป ซึ่งทางบริษัทจำเป็นต้องมีสต็อกสินค้าไว้เพียงพอและควบคุมให้มีการส่งมอบสินค้าได้ตรงต่อเวลา สำหรับช่วงปี 2557 ที่ผ่านมา มูลค่าสินค้าคงเหลือของบริษัทโดยส่วนใหญ่คือสินค้าระหว่างผลิตคิดเป็นสัดส่วนร้อยละ 51.70 ของมูลค่าสินค้าคงเหลือ – สุทธิ ซึ่งเป็นช่วงที่บริษัทอยู่ระหว่างการผลิตสินค้าเพื่อรองรับการส่งมอบตามคำสั่งซื้อของลูกค้าต่างประเทศและ Modern Trade รองลงมาคือ กลุ่มสินค้าสำเร็จรูป คิดเป็นสัดส่วนร้อยละ 37.40

หากพิจารณาระยะเวลาขายสินค้าเฉลี่ย (คำนวณโดยใช้สินค้าคงเหลือ – กลุ่มสินค้าสำเร็จรูป โดยไม่รวมสินค้าระหว่างผลิต สินค้าระหว่างทางและวัตถุดิบที่ใช้ในการผลิต) ในช่วงปี 2555 ปี 2556 และปี 2557 พบว่า บริษัทมีระยะเวลาขายสินค้าเฉลี่ย เท่ากับ 43.22 วัน 53.48 วัน และ 60.86 วัน ตามลำดับ หรือคิดเป็นระยะเวลาในการจัดเก็บสต็อกสินค้าสำเร็จรูปจนกว่าจะสามารถจำหน่ายได้ใช้เวลาประมาณสองเดือน หากพิจารณาในภาพรวมจากรยะเวลาขายสินค้าเฉลี่ยตั้งแต่ช่วงปี 2555 จนถึงปัจจุบัน จะพบว่ามีจำนวนวันเพิ่มขึ้นอย่างต่อเนื่อง สาเหตุสำคัญเกิดจาก บริษัทมีปริมาณสต็อกสินค้าสำเร็จรูปเพิ่มสูงขึ้นอย่างต่อเนื่องจากมูลค่า 211.22 ล้านบาท ณ วันที่ 31 ธันวาคม 2555 เพิ่มขึ้นเป็น 419.99 ล้านบาท ณ วันที่ 31 ธันวาคม 2557 ซึ่งส่วนหนึ่งเป็นไปตามการขยายตัวของรายได้จากการขายที่เพิ่มขึ้นอย่างต่อเนื่อง ประกอบกับบริษัทมีเงื่อนไขในการสต็อกสินค้าสำเร็จรูปเพื่อรอการส่งมอบให้กับลูกค้า Modern Trade ภายในประเทศ ซึ่งในปี 2557 กลุ่มลูกค้าประเภท Modern Trade มีอัตราการเติบโตของรายได้จากการขายเพิ่มขึ้นร้อยละ 19 ทำให้บริษัทมีความจำเป็นที่จะต้องผลิตสินค้าเพื่อเตรียมรอส่งมอบในปริมาณที่เพิ่มขึ้น ประกอบกับช่วงปลายปีบริษัทมีการเร่งผลิตสินค้าที่จะรอส่งมอบให้กับลูกค้าต่างประเทศในช่วงต้นปี 2558 ดังนั้นจึงปรากฏเป็นมูลค่าสินค้าระหว่างผลิตที่เพิ่มสูงขึ้น ณ วันที่ 31 ธันวาคม 2557

สำหรับนโยบายต่าง ๆ ที่เกี่ยวข้องกับสินค้าคงเหลือนั้น ปัจจุบันบริษัทได้กำหนดนโยบายการตั้งค่าเผื่อสินค้าล้าสมัย ทางบริษัทได้เริ่มใช้นโยบายการตั้งค่าเผื่อสินค้าล้าสมัยและเคลื่อนไหวช้า โดยพิจารณาจากสินค้าที่มีอายุเกิน 3 ปีขึ้นไป สภาพสินค้าและประสบการณ์ที่ผ่านมาในอดีต โดยประมาณค่าเผื่อมูลค่าสินค้าล้าสมัยและเคลื่อนไหวช้าร้อยละ 5 ของมูลค่าสินค้าที่จะได้รับ หากสินค้าค้างนานเกินกว่า 4 ปีขึ้นไป จะตั้งค่าเผื่อมูลค่าสินค้าล้าสมัยร้อยละ 50 ของมูลค่าสินค้าที่จะได้รับ ตลอดระยะเวลาที่ผ่านมาทางบริษัทได้เน้นดำเนินการตามนโยบายการตรวจสอบและติดตามการเคลื่อนไหวของสินค้าคงเหลืออย่างต่อเนื่อง หากเป็นสินค้าที่มีการเคลื่อนไหวช้า หรือเป็นส่วนที่ตกค้างจากการส่งมอบ บริษัทจะแก้ปัญหาโดยการจัดให้มีรายการส่งเสริมการขาย เพื่อเป็นช่องทางการระบายสินค้า อย่างไรก็ตาม ณ วันที่ 31 ธันวาคม 2557 บริษัทได้ตั้งค่าเผื่อมูลค่าสินค้าล้าสมัยและเคลื่อนไหวช้าเป็นจำนวน 12.76 ล้านบาท เมื่อเทียบกับปี 2556 ที่มีการตั้งค่าเผื่อดังกล่าวไว้ที่ 4.02 ล้านบาท ซึ่งเป็นไปตามหลักความระมัดระวัง (Conservative basis)

สินทรัพย์ไม่หมุนเวียน

ณ วันที่ 31 ธันวาคม ปี 2555 ปี 2556 และปี 2557 บริษัทมีมูลค่าสินทรัพย์ไม่หมุนเวียน เท่ากับ 640.80 ล้านบาท 611.59 ล้านบาท และ 607.20 ล้านบาท ตามลำดับ มีรายละเอียดในแต่ละรายการที่สำคัญ ดังต่อไปนี้

- ที่ดิน อาคาร และอุปกรณ์ – สุทธิ ณ วันที่ 31 ธันวาคม ปี 2555 ปี 2556 และปี 2557 มีมูลค่าที่ดิน อาคาร และอุปกรณ์ – สุทธิ เท่ากับ 395.43 ล้านบาท 388.50 ล้านบาท และ 373.00 ล้านบาท คิดเป็นสัดส่วนต่อสินทรัพย์รวม เท่ากับ ร้อยละ 40.10 ร้อยละ 35.58 และร้อยละ 30.11 ตามลำดับ

ในปี 2557 บริษัทมีการลงทุนในส่วนที่สำคัญคือ เครื่องจักรที่ใช้ในกระบวนการผลิตเพิ่มขึ้น 33.51 ล้านบาท ยานพาหนะสำหรับใช้ในการดำเนินธุรกิจ 3.48 ล้านบาท และในส่วนของเครื่องใช้สำนักงาน 2.65 ล้านบาท โดยไม่มีการลงทุนในส่วนของอาคารและสิ่งปลูกสร้างแต่อย่างใด

- ส่วนเกินทุนจากการตีราคาทรัพย์สิน – สุทธิ ณ วันที่ 31 ธันวาคม ปี 2555 และ ปี 2556 และปี 2557 มีมูลค่าส่วนเกินทุนจากการตีราคาทรัพย์สิน – สุทธิ เท่ากับ 229.42 ล้านบาท และ 206.49 ล้านบาท และ 183.58 ล้านบาท คิดเป็นสัดส่วนต่อสินทรัพย์รวม เท่ากับร้อยละ 23.26 ร้อยละ 18.91 และร้อยละ 14.82 ตามลำดับ

ในปี 2554 บริษัทใช้ราคาประเมินซึ่งเป็นวิธีตีราคาใหม่ในการวัดมูลค่าอาคาร และเครื่องจักรเพื่อรับรู้มูลค่ายุติธรรมของทรัพย์สินที่เปลี่ยนแปลงไปจากมูลค่าตามบัญชีอย่างมีนัยสำคัญ โดยใช้วิธีเปรียบเทียบราคาตลาด (Market Approach) สำหรับการประเมินราคาเครื่องจักร และใช้วิธีต้นทุน (Cost Approach) สำหรับการประเมินราคาอาคาร ในระหว่างเดือนมีนาคมถึงเดือนกรกฎาคม 2554 อาคาร และเครื่องจักรของบริษัทซึ่งรวมส่วนที่ซื้อมาจากบริษัทที่เกี่ยวข้องกันในปี 2553 และ 2554 ได้ถูกประเมินราคาโดยผู้ประเมินราคาอิสระ ซึ่งเป็นรายเดียวกับผู้ประเมินราคาทรัพย์สินในช่วงการซื้อขายทรัพย์สินระหว่างกันเพื่อจัดโครงสร้างกลุ่มบริษัท โดยมีราคาประเมินในส่วนอาคารประมาณ 218.00 ล้านบาท และส่วนเครื่องจักรประมาณ 150.00 ล้านบาท ซึ่งทำให้อาคาร และเครื่องจักร มีมูลค่าตามบัญชีของสินทรัพย์เพิ่มขึ้นประมาณ 170.6 ล้านบาท และ 104.10 ล้านบาท ตามลำดับ บริษัทบันทึกมูลค่าตามบัญชีของสินทรัพย์ที่เพิ่มขึ้นดังกล่าวเป็น รายการส่วนเกินทุนจากการตีราคาทรัพย์สิน

สินทรัพย์รวม

ณ วันที่ 31 ธันวาคม ปี 2555 ปี 2556 และ ปี 2557 บริษัทมีมูลค่าสินทรัพย์รวม เท่ากับ 986.17 ล้านบาท 1,091.91 ล้านบาท และ 1,238.67 ล้านบาท ตามลำดับ

สาเหตุสำคัญที่ทำให้รายการสินทรัพย์รวม เพิ่มขึ้นอย่างต่อเนื่องนับตั้งแต่ปี 2555 เกิดจากการเพิ่มขึ้นของลูกหนี้การค้าและสินค้าคงเหลือนับตั้งแต่ช่วงปี 2555 ที่เพิ่มขึ้นตามการเติบโตของยอดขาย

สภาพคล่อง

บริษัทมีอัตราส่วนสภาพคล่อง ณ วันที่ 31 ธันวาคม ปี 2555 ปี 2556 และ ปี 2557 เท่ากับ 0.50 เท่า 0.71 เท่า และ 0.98 เท่า ตามลำดับ โดยอัตราส่วนสภาพคล่อง เกิดจากรายการสินทรัพย์หมุนเวียนต่อหนี้สินหมุนเวียน ซึ่งหากพิจารณาจากอัตราส่วนสภาพคล่องของบริษัทพบว่า ในภาพรวมเพิ่มขึ้นอย่างต่อเนื่อง โดยบริษัทมีมูลค่าสินทรัพย์หมุนเวียนเพิ่มขึ้นอย่างต่อเนื่อง มีมูลค่า ณ วันที่ 31 ธันวาคม ปี 2555 ปี 2556 และ ปี 2557 เท่ากับ 345.37 ล้านบาท

480.32 ล้านบาท และ 631.47 ล้านบาท ตามลำดับ ในขณะที่บริษัทมีหนี้สินหมุนเวียนในสัดส่วนที่ลดลงอย่างต่อเนื่อง โดยมีมูลค่าหนี้สินหมุนเวียน ณ วันที่ 31 ธันวาคม ปี 2555 ปี 2556 และ ปี 2557 เท่ากับ 686.33 ล้านบาท 673.90 ล้านบาท และ 644.58 ล้านบาท ตามลำดับ ซึ่งสาเหตุสำคัญเกิดจากการลดลงในส่วนของเงินเบิกเกินบัญชีและเงินกู้ยืมระยะสั้นจากสถาบันการเงิน รวมถึงรายการเจ้าหนี้การค้า

นอกจากนี้หากพิจารณาจากอัตราส่วนสภาพคล่องหมุนเร็ว พบว่า บริษัทมีอัตราส่วนสภาพคล่องหมุนเร็ว ณ วันที่ 31 ธันวาคม ปี 2555 ปี 2556 และ ปี 2557 เท่ากับ 0.16 เท่า 0.26 เท่า และ 0.29 เท่า ตามลำดับ ซึ่งโดยภาพรวมบริษัทมีอัตราส่วนสภาพคล่องหมุนเร็วเพิ่มขึ้น สาเหตุสำคัญเกิดจากบริษัทมีมูลค่าลูกหนี้การค้า - สุทธิเพิ่มขึ้นอย่างต่อเนื่องเมื่อเทียบระหว่างปี 2555 และ ปี 2556 สำหรับปี 2557 เกิดจากการเพิ่มขึ้นของรายการเงินสดและรายการเทียบเท่าเงินสดที่เพิ่มขึ้นจากผลดำเนินการดำเนินงานที่สามารถผลกำไรได้เพิ่มขึ้นโดยมีเปรียบเทียบมูลค่า ณ วันที่ 31 ธันวาคม ปี 2555 ปี 2556 และ ปี 2557 เท่ากับ 1.63 ล้านบาท 3.47 ล้านบาท และ 32.02 ล้านบาท

หนี้สิน

หนี้สินหมุนเวียน

ณ วันที่ 31 ธันวาคม ปี 2555 ปี 2556 ปี 2557 บริษัทมีมูลค่าหนี้สินหมุนเวียน เท่ากับ 686.33 ล้านบาท 673.90 ล้านบาท และ 644.58 ล้านบาท ตามลำดับ มีรายละเอียดในแต่ละรายการที่สำคัญ ดังต่อไปนี้

- เงินเบิกเกินบัญชีและเงินกู้ยืมระยะสั้นจากสถาบันการเงิน ณ วันที่ 31 ธันวาคม ปี 2555 ปี 2556 และ ปี 2557 มีมูลค่าเท่ากับ 393.92 ล้านบาท 352.63 ล้านบาท และ 330.98 ล้านบาท คิดเป็นสัดส่วนต่อหนี้สินและส่วนของผู้ถือหุ้นเท่ากับ ร้อยละ 39.94 ร้อยละ 32.29 และร้อยละ 26.72 ตามลำดับ โดยเงินเบิกเกินบัญชีและเงินกู้ยืมระยะสั้นจากสถาบันการเงินถูกนำมาใช้เป็นวงเงินทุนหมุนเวียนเพื่อการดำเนินธุรกิจของบริษัทเป็นสำคัญ
- เจ้าหนี้การค้า ณ วันที่ 31 ธันวาคม ปี 2555 ปี 2556 และ ปี 2557 มีมูลค่าเท่ากับ 166.60 ล้านบาท 146.08 ล้านบาท และ 135.18 ล้านบาท ตามลำดับ คิดเป็นสัดส่วนต่อหนี้สินและส่วนของผู้ถือหุ้นเท่ากับ ร้อยละ 16.89 ร้อยละ 13.38 และร้อยละ 10.91 ตามลำดับ หากพิจารณาโดยภาพรวมจะพบว่า บริษัทมีมูลค่าเจ้าหนี้การค้าลดลงอย่างต่อเนื่อง โดยที่ผ่านมามีบริษัทมีระยะเวลาการจ่ายชำระคืนหนี้ ใน ปี 2555 ปี 2556 และ ปี 2557 เท่ากับ 64.21 วัน 62.13 วัน และ 57.06 วัน ตามลำดับ ซึ่งการจ่ายชำระคืนหนี้เป็นไปตามนโยบายการเรียกเก็บเงินจากเจ้าหนี้การค้าของบริษัท แต่อย่างไรก็ตามบริษัทได้เริ่มมีการเจรจาเพื่อขอปรับระยะเวลาการจ่ายชำระหนี้ให้นานขึ้นหรือขอขยายเครดิตเทอมจากเจ้าหนี้การค้าบางราย เงินกู้ยืมระยะยาวส่วนที่ครบกำหนดชำระภายในหนึ่งปี ณ วันที่ 31 ธันวาคม ปี 2555 ปี 2556 และ ปี 2557 มีมูลค่าเท่ากับ 53.98 ล้านบาท 50.20 ล้านบาท และ 66.97 ล้านบาท ตามลำดับ ซึ่งเป็นส่วนหนึ่งของยอดคงค้างวงเงินกู้ยืมระยะยาวทั้งหมด โดยบริษัทมียอดคงค้างวงเงินกู้ยืมระยะยาวเท่ากับ 125.34 ล้านบาท 93.88 ล้านบาท และ 233.77 ล้านบาท ตามลำดับ

หนี้สินไม่หมุนเวียน

ณ วันที่ 31 ธันวาคม ปี 2555 ปี 2556 และ ปี 2557 บริษัทมีมูลค่าหนี้สินไม่หมุนเวียน เท่ากับ 100.39 ล้านบาท 73.17 ล้านบาท และ 194.97 ล้านบาท ตามลำดับ โดยมีรายละเอียดในรายการที่สำคัญ ดังนี้

เงินกู้ยืมระยะยาว – สุทธิ ณ วันที่ 31 ธันวาคม ปี 2555 ปี 2556 และ ปี 2557 มีมูลค่าเท่ากับ 71.36 ล้านบาท 43.68 ล้านบาท และ 166.80 ล้านบาท คิดเป็นสัดส่วนต่อหนี้สินและส่วนของผู้ถือหุ้น เท่ากับร้อยละ 7.24 ร้อยละ 4.00 และร้อยละ 13.47 ตามลำดับ โดยวงเงินกู้ยืมระยะยาวได้เพิ่มสูงขึ้นอีกครั้งในปี 2557 เนื่องจากบริษัทมีการปรับโครงสร้างวงเงินสินเชื่อกับสถาบันการเงินแห่งหนึ่งและได้ขอรับการสนับสนุนวงเงินกู้ยืมระยะยาวเพิ่มขึ้น

หนี้สินรวม

ณ วันที่ 31 ธันวาคม ปี 2555 ปี 2556 และ ปี 2557 บริษัทมีมูลค่าหนี้สินรวม เท่ากับ 786.71 ล้านบาท 747.07 ล้านบาท และ 839.55 ล้านบาท ตามลำดับ

รายการที่สำคัญของหนี้สินรวม คือ รายการเงินเบิกเกินบัญชีและเงินกู้ยืมระยะสั้นจากสถาบันการเงิน รองลงมาคือรายการเงินกู้ยืมระยะยาวส่วนที่ครบกำหนดชำระภายในหนึ่งปีและเงินกู้ยืมระยะยาว – สุทธิ ซึ่งเพิ่มขึ้นมากในปี 2557 จากการขอรับการสนับสนุนวงเงินสินเชื่อจากสถาบันการเงินเพิ่มขึ้น

ส่วนของผู้ถือหุ้น

ณ วันที่ 31 ธันวาคม ปี 2555 ปี 2556 และ ปี 2557 บริษัทมีมูลค่าส่วนของผู้ถือหุ้น เท่ากับ 199.45 ล้านบาท 344.84 ล้านบาท และ 399.12 ล้านบาท ตามลำดับ

โดยส่วนของผู้ถือหุ้นมีรายละเอียดในรายการที่สำคัญ ดังนี้

- ทุนจดทะเบียนที่ออกและเรียกชำระแล้ว ณ วันที่ 31 ธันวาคม ปี 2555 ปี 2556 และ ปี 2557 บริษัทมีทุนจดทะเบียนเท่ากับ 100.00 ล้านบาท (จากทุนจดทะเบียน 130.00 ล้านบาท) 130.00 ล้านบาท (จากทุนจดทะเบียน 130.00 ล้านบาท) และ 130.00 ล้านบาท (จากทุนจดทะเบียน 195.00 ล้านบาท) ตามลำดับ โดย ณ วันที่ 31 ธันวาคม 2557 บริษัทมีทุนจดทะเบียนที่ออกและเรียกชำระแล้วเท่ากับ 130.00 ล้านบาท โดยแบ่งออกเป็นหุ้นสามัญจำนวน 520.00 ล้านหุ้น มูลค่าที่ตราไว้หุ้นละ 0.25 บาท ตามข้อมูลงบการเงินรวมของบริษัท คิดเป็นสัดส่วนร้อยละ 10.50 ต่อหนี้สินและส่วนของผู้ถือหุ้น โดยในที่ประชุมวิสามัญผู้ถือหุ้น ครั้งที่ 1/2557 เมื่อวันที่ 18 กรกฎาคม 2557 ผู้ถือหุ้นได้มีมติให้เพิ่มทุนจดทะเบียนของบริษัทจากจำนวน 130.00 ล้านบาท เป็น 195.00 ล้านบาท โดยแบ่งออกเป็นหุ้นสามัญจำนวน 780.00 ล้านหุ้น มูลค่าที่ตราไว้หุ้นละ 0.25 บาท ซึ่งการจดทะเบียนหุ้นสามัญเพิ่มทุนใหม่จำนวน 260.00 ล้านหุ้น นี้มีไว้เพื่อรองรับการใช้สิทธิตามใบสำคัญแสดงสิทธิที่ออกให้แก่ผู้ถือหุ้นเดิม โดยบริษัทได้จดทะเบียนการเพิ่มทุนนี้กับกระทรวงพาณิชย์แล้วเมื่อวันที่ 8 สิงหาคม 2557 ที่ผ่านมา
- ส่วนเกินมูลค่าหุ้น ณ วันที่ 31 ธันวาคม ปี 2556 และ ปี 2557 บริษัทมีส่วนเกินมูลค่าหุ้น เท่ากับ 105.48 ล้านบาท ซึ่งเป็นผลจากการเสนอขายหุ้นให้กับประชาชนตั้งแต่เดือนมีนาคม 2556 ในราคาหุ้นละ 1.20 บาท โดยบริษัทได้รับชำระเงินค่าหุ้นจำนวนเงินประมาณ 144.00 ล้านบาท (ก่อนหักค่าใช้จ่าย) และได้บันทึกเป็นทุนจดทะเบียน 30.00 ล้านบาท และเป็นส่วนเกินมูลค่าหุ้นจำนวน 105.48 ล้านบาท ซึ่งเป็นยอดสุทธิจากค่าใช้จ่ายในการเสนอขายหุ้นสามัญจำนวนเงินรวมประมาณ 8.6 ล้านบาท

กำไรสะสม – ที่ยังไม่ได้จัดสรร ณ วันที่ 31 ธันวาคม ปี 2555 ปี 2556 และ ปี 2557 บริษัทมีกำไรสะสม – ที่ยังไม่ได้จัดสรรเท่ากับ 90.44 ล้านบาท 117.36 ล้านบาท และ 187.96 ล้านบาท ตามลำดับ โดย ณ วันที่ 31 ธันวาคม 2557 บริษัทมีกำไรสะสม – ที่ยังไม่ได้จัดสรร คิดเป็นสัดส่วนร้อยละ 15.17 ต่อหนี้สินและส่วนของผู้ถือหุ้น โดยในส่วนของกำไรสะสม – ที่ยังไม่ได้จัดสรร ณ วันที่ 31 ธันวาคม 2557 นี้ คิดเป็นส่วนรายการตัดจ่ายจากส่วนเกินทุนจากการตี

ราคาทรัพย์สินในส่วนอาคาร และเครื่องจักร ซึ่งโอนเข้ากำไรสะสมและไม่สามารถจ่ายเป็นเงินปันผลได้เท่ากับ 88.11 ล้านบาท โดยมีส่วนกำไรสะสมที่สามารถจ่ายเป็นเงินปันผลได้เท่ากับ 99.85 ล้านบาท

กระแสเงินสด สำหรับงวดปี สิ้นสุดวันที่ 31 ธันวาคม 2557

เงินสดสุทธิได้มา (ใช้ไป) ในกิจกรรมดำเนินงาน

บริษัทมีเงินสดได้มาจากกิจกรรมดำเนินงาน เท่ากับ 19.93 ล้านบาท โดยรายการสำคัญที่มีผลต่อกระแสเงินสดจากการดำเนินงานเกิดจาก บริษัทมีส่วนเพิ่มขึ้นของสินค้าคงเหลือในรอบปี 2557 เพิ่มขึ้นจากปีที่ผ่านมา เท่ากับ 140.18 ล้านบาท ในขณะที่ปี 2556 เพิ่มขึ้นเท่ากับ 79.00 ล้านบาท นอกจากนี้ยังมีส่วนของเจ้าหนี้การค้าที่มีการจ่ายชำระคืนเพิ่มขึ้นจากช่วงปีที่ผ่านมา 10.90 ล้านบาท รายการหลักที่เกิดขึ้นดังกล่าวส่งผลให้บริษัทมีกระแสเงินสดจากการดำเนินงานเท่ากับ 19.93 ล้านบาท เมื่อเทียบกับช่วงปี 2556 ที่มีกระแสเงินสดจากการดำเนินงานเท่ากับ 16.84 ล้านบาท

เงินสดสุทธิได้มา (ใช้ไป) ในกิจกรรมลงทุน

บริษัทมีเงินสดสุทธิใช้ไปในกิจกรรมลงทุน เท่ากับ ติดลบ 58.00 ล้านบาท รายการที่สำคัญประกอบด้วย ในปี 2557 มีเงินสดที่ถูกนำไปใช้เป็นเงินฝากธนาคารที่มีข้อจำกัดในการใช้เพิ่มขึ้น 30.00 ล้านบาท และเงินสดจ่ายซื้อที่ดิน อาคาร และอุปกรณ์เพิ่มขึ้น 28.08 ล้านบาท ในขณะที่มีกระแสเงินสดรับจากการขายเครื่องจักรและอุปกรณ์เท่ากับ 1.70 ล้านบาท

เงินสดสุทธิได้มา (ใช้ไป) ในกิจกรรมจัดหาเงิน

บริษัทมีเงินสดสุทธิใช้ไปในกิจกรรมจัดหาเงิน เท่ากับ 66.62 ล้านบาท รายการที่สำคัญประกอบด้วย เงินสดรับจากเงินกู้ยืมระยะยาวที่เพิ่มขึ้นจำนวน 269.90 ล้านบาท ในขณะที่มีการจ่ายชำระคืนเงินกู้ยืมระยะยาวประมาณ 130.01 ล้านบาท รายการเบิกเงินเบิกเกินบัญชีและเงินกู้ยืมระยะสั้นจากสถาบันการเงินลดลง 21.68 ล้านบาท จ่ายเงินปันผล 15.60 ล้านบาท และจ่ายดอกเบี้ย 31.69 ล้านบาท

ณ วันที่ 31 ธันวาคม 2557 บริษัทมีเงินสดและรายการเทียบเท่าเงินสด เท่ากับ 32.02 ล้านบาท

หากพิจารณาจากอัตราส่วนวงจรเงินสด (Cash Cycle) จะพบว่า ปี 2557 บริษัทมีระยะเวลาขายสินค้าเฉลี่ยเท่ากับ 60.86 วัน ระยะเวลาเก็บหนี้เฉลี่ย เท่ากับ 48.54 วัน และระยะเวลาชำระหนี้เฉลี่ยเท่ากับ 57.06 วัน ซึ่งทำให้บริษัทมี Cash Cycle เท่ากับ 52.34 วัน โดย Cash Cycle เท่ากับ ระยะเวลาขายสินค้าเฉลี่ยลบระยะเวลาเก็บหนี้เฉลี่ย หักด้วยระยะเวลาชำระหนี้เฉลี่ย

รายจ่ายเพื่อการลงทุน

รายจ่ายเพื่อการลงทุนของบริษัทที่ผ่านมา มีวัตถุประสงค์เพื่อลงทุนในการก่อสร้างอาคารโรงงาน เครื่องจักร และอุปกรณ์สำหรับขยายกำลังการผลิต และเพิ่มประสิทธิภาพในการผลิต โดยมีรายละเอียดรายจ่ายเพื่อการลงทุนดังต่อไปนี้

ตารางรายละเอียดรายจ่ายเพื่อการลงทุน

หน่วย : ล้านบาท

	ปี 2555	ปี 2556	ปี 2557
รายจ่ายเพื่อการลงทุนในสินทรัพย์ถาวร	44.96	38.81	25.40

ปัจจัยหรือเหตุการณ์ที่อาจมีผลต่อฐานะการเงินหรือการดำเนินงานอย่างมีนัยสำคัญในอนาคต (Forward Looking)

ในช่วงปี 2557 ที่ผ่านมา บริษัทได้ดำเนินธุรกิจหลักด้านการเป็นผู้ผลิตและจำหน่ายผลิตภัณฑ์เฟอร์นิเจอร์ที่ทำจากไม้ปาติเคิลบอร์ด และไม้ยางพารา และในช่วงไตรมาสที่ 4 ของปี 2557 บริษัทได้รับผลกระทบจากภาวะเศรษฐกิจทั้งในประเทศและต่างประเทศโดยในประเทศญี่ปุ่นซึ่งเป็นลูกค้าหลักของบริษัท แม้ว่าในเวลาต่อมารัฐบาลญี่ปุ่นจะประกาศใช้นโยบายเพื่อกระตุ้นภาคเศรษฐกิจและการบริโภคภายในประเทศก็ตาม เหล่านี้ส่งผลให้ผู้บริโภคทั้งในประเทศและต่างประเทศมีความเชื่อมั่นที่จะใช้จ่ายใช้สอยลดลง ซึ่งในช่วงดังกล่าวบริษัทมีรายได้จากการจำหน่ายผลิตภัณฑ์เฟอร์นิเจอร์ของบริษัทลดลงถึงร้อยละ 10.86 ซึ่งเป็นเพียงไตรมาสเดียวที่ได้รับผลกระทบดังกล่าว แต่หากพิจารณาโดยภาพรวมแล้วในปี 2557 บริษัทก็ยังสามารถสร้างรายได้จากการขายให้เติบโตอย่างต่อเนื่องได้ โดยเฉพาะในส่วนของการทำไรสุทธิมีอัตราการเติบโตสูงกว่าร้อยละ 70

สำหรับการคาดการณ์ปัจจัยหรือเหตุการณ์ต่าง ๆ ที่อาจจะส่งผลกระทบต่อฐานะการเงินหรือการดำเนินงานของบริษัทนั้น บริษัทมองว่า ในส่วนของธุรกิจหลักคือ การเป็นผู้ผลิตและจำหน่ายเฟอร์นิเจอร์ในอนาคตภาวะเศรษฐกิจเริ่มมีสัญญาณการฟื้นตัวปรากฏชัดก็จะช่วยให้กำลังซื้อของผู้บริโภคกลับเข้าสู่ตลาดอีกครั้งหนึ่ง ประกอบกับจากตัวเลขในปี 2557 พบว่า ลูกค้าหลักในประเทศของบริษัทมีอัตราการเติบโตของรายได้จากการขายในกลุ่ม Modern Trade เติบโตเพิ่มขึ้นกว่าร้อยละ 19 ดังนั้นทิศทางของการขยายรายได้จากการขายบริษัทยังคงให้ความสำคัญกับลูกค้าในกลุ่มนี้อยู่ นอกจากนี้จะมุ่งเน้นที่จะพัฒนาผลิตภัณฑ์ในรูปแบบใหม่ ๆ การหาแนวทางเพิ่มมูลค่าในผลิตภัณฑ์ (Value Added) เพื่อยกระดับราคาสินค้าให้สามารถทำกำไรได้สูงขึ้น

นอกจากนี้ในส่วนของการขยายธุรกิจไปในด้านพลังงานทดแทน คณะกรรมการบริษัท เมื่อวันที่ 27 กุมภาพันธ์ 2557 ได้มีมติอนุมัติการจัดตั้งบริษัทย่อยทางอ้อม เพื่อรองรับการขยายการลงทุนในประเทศญี่ปุ่น สำหรับโครงการโรงไฟฟ้าพลังงานแสงอาทิตย์ ขนาดกำลังการผลิตติดตั้ง 1.5 เมกะวัตต์ ที่เมืองฮิเมจิ จังหวัดฮิวโกะ โดยบริษัทย่อย อีซีเอฟ โฮลดิ้งส์ ที่บริษัทถือหุ้นในสัดส่วนร้อยละ 51 จะเป็นผู้ถือหุ้นในโครงการดังกล่าวที่สัดส่วนร้อยละ 51 โดยคาดว่าจะเริ่มการรับรู้รายได้จากการจำหน่ายไฟฟ้าได้ภายในไม่เกินไตรมาสที่ 4 ปี 2558 นี้ ทั้งนี้บริษัทมีเป้าหมายที่จะขยายการลงทุนในธุรกิจโรงไฟฟ้าในประเทศญี่ปุ่นให้ได้ 10 – 15 เมกะวัตต์ ซึ่งอยู่ระหว่างการเจรจา นอกจากนี้คณะกรรมการบริษัทยังอนุมัติในหลักการที่จะเริ่มการศึกษาความเป็นไปได้ของการเข้าลงทุนในธุรกิจประเภทโรงไฟฟ้าจากพลังงานชีวภาพและพลังงานชีวมวลด้วย โดยตั้งเป้าหมายไว้ว่าจะเริ่มต้นโครงการแรกให้ได้ภายในไตรมาสที่ 3 ปีนี้

และในส่วนของบริษัทโรงไฟฟ้าพลังงานแสงอาทิตย์บนหลังคา (Solar Rooftop) บริษัทอยู่ระหว่างเตรียมการเข้าร่วมประมูลเสนอขายไฟฟ้าในการรับซื้อไฟฟ้าจากการผลิตไฟฟ้าพลังงานแสงอาทิตย์ที่ติดตั้งบนหลังคาตามประกาศของคณะกรรมการกิจการพลังงานเรื่องการรับซื้อไฟฟ้าจากการผลิตไฟฟ้าพลังงานแสงอาทิตย์ที่ติดตั้งบนหลังคา ซึ่งขณะนี้อยู่ระหว่างรออนโยบายจากภาครัฐถึงช่วงระยะเวลาการเปิดเข้าประมูลเพื่อเสนอขายไฟฟ้า โดยที่ผ่านมามีมติอนุมัติการจัดตั้งบริษัทย่อยเพื่อดำเนินโครงการดังกล่าวรวม 5 บริษัทเป็นที่เรียบร้อยแล้ว ซึ่งอยู่ระหว่างรอความชัดเจนถึงประกาศเปิดการเข้าร่วมประมูลต่อภาครัฐ ซึ่งบริษัทจะต้องดำเนินการจดทะเบียนจัดตั้งบริษัทย่อย 5 บริษัทดังกล่าวให้แล้วเสร็จเพื่อเตรียมการเสนอซื้อเป็นนิติบุคคลที่จะเข้าร่วมประมูลต่อไป โดยบริษัทได้ตั้งเป้าหมายที่จะเริ่มดำเนินการโครงการช่วงแรกให้ได้กำลังการผลิตรวมที่ประมาณ 10 เมกะวัตต์ ภายในปีนี้ จากภาพรวมที่บริษัทตั้งเป้าหมายไว้ทั้งหมด 30 เมกะวัตต์

งบการเงินและหมายเหตุประกอบงบการเงิน

บริษัท อีสต์โคสต์เฟอ์นิเทค จำกัด (มหาชน) และบริษัทย่อย

งบการเงิน

สำหรับปีสิ้นสุดวันที่ 31 ธันวาคม 2557

และรายงานของผู้สอบบัญชีรับอนุญาต

บริษัท เอ็ม อาร์ แอนด์ แอสโซซิเอท จำกัด

ผู้สอบบัญชีรับอนุญาต

บริษัท เอ็ม อาร์ แอนด์ แอสโซซิเอท จำกัด

705-706 อาคารเจ้าพระยาภาณุวงศ์
(โรงแรมเซนต์จอร์จ) เลขที่ 89
ชอว์โรตส์ทาวน์ ถนนเจริญกรุง
เขตบางรัก กรุงเทพฯ 10500
โทรศัพท์ 66 (2) 630 7500
โทรสาร 66 (2) 630 7506

รายงานของผู้สอบบัญชีรับอนุญาต

เสนอ ผู้ถือหุ้นและคณะกรรมการบริษัท อีสต์โคสต์เฟอร์นิเทค จำกัด (มหาชน)

ข้าพเจ้าได้ตรวจสอบงบการเงินรวมของบริษัท อีสต์โคสต์เฟอร์นิเทค จำกัด (มหาชน) และบริษัทย่อยซึ่งประกอบด้วยงบแสดงฐานะการเงินรวม ณ วันที่ 31 ธันวาคม 2557 และงบกำไรขาดทุนเบ็ดเสร็จรวม งบแสดงการเปลี่ยนแปลงส่วนของผู้ถือหุ้นรวม และงบกระแสเงินสดรวมสำหรับปีสิ้นสุดวันเดียวกันรวมถึงหมายเหตุสรุปนโยบายการบัญชีที่สำคัญและหมายเหตุเรื่องอื่น ๆ และได้ตรวจสอบงบการเงินเฉพาะกิจการของบริษัท อีสต์โคสต์เฟอร์นิเทค จำกัด (มหาชน) ซึ่งประกอบด้วยงบแสดงฐานะการเงิน ณ วันที่ 31 ธันวาคม 2557 และงบกำไรขาดทุนเบ็ดเสร็จ งบแสดงการเปลี่ยนแปลงส่วนของผู้ถือหุ้น และงบกระแสเงินสดสำหรับปีสิ้นสุดวันเดียวกันรวมถึงหมายเหตุสรุปนโยบายการบัญชีที่สำคัญและหมายเหตุเรื่องอื่นๆ

ความรับผิดชอบของผู้บริหารต่องบการเงินรวมและงบการเงินเฉพาะกิจการ

ผู้บริหารเป็นผู้รับผิดชอบในการจัดทำและการนำเสนองบการเงินรวมและงบการเงินเฉพาะกิจการเหล่านี้โดยถูกต้องตามที่ควรตามมาตรฐานการรายงานทางการเงินและรับผิดชอบต่อกรรมการควบคุมภายในที่ผู้บริหารพิจารณาว่าจำเป็นเพื่อให้สามารถจัดทำงบการเงินรวมและงบการเงินเฉพาะกิจการที่ปราศจากการแสดงข้อมูลที่ขัดต่อข้อเท็จจริงอันเป็นสาระสำคัญไม่ว่าจะเกิดจากการทุจริตหรือข้อผิดพลาด

ความรับผิดชอบของผู้สอบบัญชี

ข้าพเจ้าเป็นผู้รับผิดชอบในการแสดงความเห็นต่องบการเงินรวมและงบการเงินเฉพาะกิจการดังกล่าวจากผลการตรวจสอบของข้าพเจ้า ข้าพเจ้าได้ปฏิบัติตามตรวจสอบตามมาตรฐานการสอบบัญชีซึ่งกำหนดให้ข้าพเจ้าปฏิบัติตามข้อกำหนดด้านจรรยาบรรณรวมถึงวางแผนและปฏิบัติตามตรวจสอบเพื่อให้ได้ความเชื่อมั่นอย่างสมเหตุสมผลว่างบการเงินรวมและงบการเงินเฉพาะกิจการปราศจากการแสดงข้อมูลที่ขัดต่อข้อเท็จจริงอันเป็นสาระสำคัญหรือไม่

การตรวจสอบรวมถึงการใช้วิธีการตรวจสอบเพื่อให้ได้มาซึ่งหลักฐานการสอบบัญชีเกี่ยวกับจำนวนเงินและการเปิดเผยข้อมูลในงบการเงินรวมและงบการเงินเฉพาะกิจการ วิธีการตรวจสอบที่เลือกใช้ขึ้นอยู่กับดุลยพินิจของผู้สอบบัญชี ซึ่งรวมถึงการประเมินความเสี่ยงจากการแสดงข้อมูลที่ขัดต่อข้อเท็จจริงอันเป็นสาระสำคัญของงบการเงินรวมและงบการเงินเฉพาะกิจการไม่ว่าจะเกิดจากการทุจริตหรือข้อผิดพลาด ในการประเมินความเสี่ยงดังกล่าว ผู้สอบบัญชีพิจารณาการควบคุมภายในที่เกี่ยวข้องกับการจัดทำและการนำเสนอของงบการเงินรวมและงบการเงินเฉพาะกิจการ โดยถูกต้องตามที่ควรของกิจการ เพื่อออกแบบวิธีการตรวจสอบที่เหมาะสมกับสถานการณ์ แต่ไม่ใช่เพื่อวัตถุประสงค์ในการแสดงความเห็นต่อประสิทธิภาพของการควบคุมภายในของกิจการ การตรวจสอบรวมถึงการประเมินความเหมาะสมของนโยบายการบัญชีที่ผู้บริหารใช้ และความสมเหตุสมผลของประมาณการทางบัญชีที่จัดทำขึ้นโดยผู้บริหาร รวมทั้งการประเมินการนำเสนอของงบการเงินรวมและงบการเงินเฉพาะกิจการ โดยรวม

ข้าพเจ้าเชื่อว่าหลักฐานการสอบบัญชีที่ข้าพเจ้าได้รับเพียงพอและเหมาะสมเพื่อใช้เป็นเกณฑ์ในการแสดงความเห็นของข้าพเจ้า

ความเห็น

ข้าพเจ้าเห็นว่า งบการเงินรวมข้างต้นนี้แสดงฐานะการเงินรวมของบริษัท อีสต์โคสต์เฟอร์นิเทค จำกัด (มหาชน) และบริษัทย่อย ณ วันที่ 31 ธันวาคม 2557 และผลการดำเนินงานรวมและกระแสเงินสดรวมสำหรับปีสิ้นสุดวันเดียวกัน และงบการเงินเฉพาะกิจการข้างต้นนี้แสดงฐานะการเงินของบริษัท อีสต์โคสต์เฟอร์นิเทค จำกัด (มหาชน) ณ วันที่ 31 ธันวาคม 2557 และผลการดำเนินงานและกระแสเงินสดสำหรับปีสิ้นสุดวันเดียวกัน โดยถูกต้องตามที่ควรในสาระสำคัญตามมาตรฐานการรายงานทางการเงิน

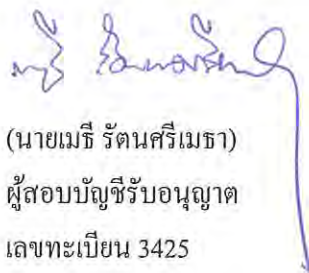

(นายเมธี รัตนศรีเมธา)
ผู้สอบบัญชีรับอนุญาต
เลขทะเบียน 3425

บริษัท เอ็ม อาร์ แอนด์ แอสโซซิเอท จำกัด

กรุงเทพมหานคร

27 กุมภาพันธ์ 2558

บริษัท อีสด์โคสท์เฟอร์นิเทจ จำกัด (มหาชน) และบริษัทย่อย
งบแสดงฐานะการเงิน
ณ วันที่ 31 ธันวาคม 2557 และ 2556

สินทรัพย์

หมายเหตุ	บาท			
	งบการเงินรวม		งบการเงินเฉพาะบริษัท	
	31 ธันวาคม 2557	31 ธันวาคม 2556	31 ธันวาคม 2557	31 ธันวาคม 2556
สินทรัพย์หมุนเวียน				
เงินสดและรายการเทียบเท่าเงินสด	32,021,511	3,472,392	31,403,417	3,233,372
ลูกหนี้การค้า				
- บริษัทที่เกี่ยวข้องกัน	4, 5	8,633,826	10,274,916	12,282,843
- บริษัทอื่น - สุทธิ	5	146,864,858	158,108,820	144,199,756
สินค้าคงเหลือ - สุทธิ	6	419,986,222	288,547,102	419,986,222
สินทรัพย์หมุนเวียนอื่น				
- ลูกหนี้อื่นที่มีมูลค่าเพิ่ม		8,464,267	5,318,661	8,464,267
- ลูกหนี้อื่น		6,790,515	3,008,817	6,790,515
- ค่าใช้จ่ายจ่ายล่วงหน้า		4,091,242	6,409,122	4,091,242
- อื่นๆ		4,617,938	5,182,031	4,608,438
รวมสินทรัพย์หมุนเวียน		631,470,379	480,321,861	631,826,700
สินทรัพย์ไม่หมุนเวียน				
เงินฝากธนาคารที่มีข้อจำกัดในการใช้	7	30,000,000	-	30,000,000
เงินลงทุนในบริษัทย่อยซึ่งบันทึกโดยวิธีราคาทุน	8	-	-	999,500
เงินลงทุนในตราสารหนี้ที่จะถึงจนครบกำหนด	9	2,000,000	2,000,000	2,000,000
ที่ดิน อาคารและอุปกรณ์ - สุทธิ	10, 12, 15, 16	372,996,599	388,498,947	372,996,599
ส่วนเกินทุนจากการตีราคาสินทรัพย์ - สุทธิ	10	183,579,331	206,492,343	183,579,331
สินทรัพย์ไม่มีตัวตน - สุทธิ	11	4,418,053	4,011,808	4,418,053
สินทรัพย์ถาวรที่มีเงินได้รอการตัดบัญชี	22	3,677,289	1,440,506	3,393,838
สินทรัพย์ไม่หมุนเวียนอื่น				
- เงินมัดจำและเงินประกัน	4, 28	9,084,097	8,459,148	9,084,097
- อื่นๆ - สุทธิ	4	1,445,908	685,473	1,445,908
รวมสินทรัพย์ไม่หมุนเวียน		607,201,277	611,588,225	607,917,326
รวมสินทรัพย์		1,238,671,656	1,091,910,086	1,239,744,026

หมายเหตุประกอบงบการเงินเป็นส่วนหนึ่งของงบการเงินนี้

บริษัท อีस्टโคสท์เฟอ์ริเมท จำกัด (มหาชน) และบริษัทย่อย
งบแสดงฐานะการเงิน
ณ วันที่ 31 ธันวาคม 2557 และ 2556

หนี้สินและส่วนของผู้ถือหุ้น

หมายเหตุ	บาท				
	งบการเงินรวม		งบการเงินเฉพาะบริษัท		
	31 ธันวาคม 2557	31 ธันวาคม 2556	31 ธันวาคม 2557	31 ธันวาคม 2556	
หนี้สินหมุนเวียน					
เงินเบิกเกินบัญชีและเงินกู้ยืมระยะสั้นจากสถาบันการเงิน	7, 10, 12	330,984,876	352,626,573	330,984,876	352,626,573
เจ้าหนี้จากการขายสิทธิเรียกร้องในลูกหนี้การค้า	5	41,774,369	43,089,874	41,774,369	43,089,874
เจ้าหนี้การค้า					
- บริษัทที่เกี่ยวข้องกัน	4	-	192,960	-	192,960
- บริษัทอื่น		135,180,017	145,884,178	135,180,017	145,884,178
เจ้าหนี้อื่น - บริษัทที่เกี่ยวข้องกัน	4	2,104,027	1,383,977	2,104,027	1,383,977
หนี้สินตามสัญญาเช่าซื้อและสัญญาเช่าการเงิน					
ส่วนที่ครบกำหนดชำระภายในหนึ่งปี	10, 16	10,684,460	11,706,258	10,684,460	11,706,258
เงินกู้ยืมระยะยาวส่วนที่ครบกำหนดชำระภายในหนึ่งปี	10, 15	66,965,775	50,196,829	66,965,775	50,196,829
ภาษีเงินได้ค้างจ่าย		8,723,417	3,759,145	8,723,417	3,759,145
ค่าใช้จ่ายค้างจ่ายและหนี้สินหมุนเวียนอื่น	13, 28	48,162,706	65,057,311	48,077,640	65,017,719
รวมหนี้สินหมุนเวียน		644,579,647	673,897,105	644,494,581	673,857,513
หนี้สินไม่หมุนเวียน					
หนี้สินตามสัญญาเช่าซื้อและสัญญาเช่าการเงิน - สุทธิ	10, 16	17,814,978	17,950,683	17,814,978	17,950,683
กำไรจากการขายและเช่ากลับคืนรถตัดหญ้า	10, 16	215,076	213,873	215,076	213,873
เงินกู้ยืมระยะยาว - สุทธิ	15	166,799,838	43,682,857	166,799,838	43,682,857
หนี้สินผลประโยชน์ของพนักงานหลังออกจากงาน	14	3,280,931	2,967,417	3,280,931	2,967,417
หนี้สินภาษีเงินได้รอการตัดบัญชี	22	6,861,674	8,358,258	6,861,674	8,358,258
รวมหนี้สินไม่หมุนเวียน		194,972,497	73,173,088	194,972,497	73,173,088
รวมหนี้สิน		839,552,144	747,070,193	839,467,078	747,030,601
ส่วนของผู้ถือหุ้น					
ทุนจดทะเบียน - หุ้นสามัญ 780,000,000 หุ้นในปี 2557 และ 520,000,000 หุ้น ในปี 2556 มูลค่าหุ้นละ 0.25 บาท	17, 18	195,000,000	130,000,000	195,000,000	130,000,000
ทุนที่ออกและชำระแล้ว - หุ้นสามัญ 520,000,000 หุ้น มูลค่าหุ้นละ 0.25 บาท		130,000,000	130,000,000	130,000,000	130,000,000
ส่วนเกินมูลค่าหุ้น	17	105,482,882	105,482,882	105,482,882	105,482,882
กำไรสะสม					
- จัดสรรเพื่อสำรองตามกฎหมาย	19, 20	16,600,000	11,500,000	16,600,000	11,500,000
- ยังไม่ได้จัดสรร		187,960,767	117,364,720	189,118,203	117,417,606
รวม		440,043,649	364,347,602	441,201,085	364,400,488
องค์ประกอบอื่นของส่วนผู้ถือหุ้น	10, 22	(40,924,137)	(19,507,709)	(40,924,137)	(19,507,709)
รวมส่วนของผู้ถือหุ้น		399,119,512	344,839,893	400,276,948	344,892,779
รวมหนี้สินและส่วนของผู้ถือหุ้น		1,238,671,656	1,091,910,086	1,239,744,026	1,091,923,380

หมายเหตุประกอบงบการเงินเป็นส่วนหนึ่งของงบการเงินนี้

บริษัท อีสต์โคสต์เฟอ์นิเทค จำกัด (มหาชน) และบริษัทย่อย

งบกำไรขาดทุนเบ็ดเสร็จ

สำหรับปีสิ้นสุดวันที่ 31 ธันวาคม 2557 และ 2556

หมายเหตุ	บาท				
	งบการเงินรวม		งบการเงินเฉพาะบริษัท		
	2557	2556	2557	2556	
รายได้					
รายได้จากการขาย - สุทธิ	4, 24	1,209,049,210	1,172,757,085	1,208,710,368	1,171,911,107
รายได้อื่น					
- กำไร (ขาดทุน) ที่ยังไม่เกิดขึ้นจากการ วัดมูลค่ายุติธรรมของตราสารอนุพันธ์	13, 28	9,091,562	(12,380,005)	9,091,562	(12,380,005)
- อื่นๆ		17,181,046	14,769,501	17,179,747	14,755,253
รวมรายได้		<u>1,235,321,818</u>	<u>1,175,146,581</u>	<u>1,234,981,677</u>	<u>1,174,286,355</u>
ค่าใช้จ่าย					
ต้นทุนขาย	4	887,250,755	905,916,568	887,250,755	905,930,092
ค่าใช้จ่ายในการขาย	4	108,701,771	99,801,757	108,586,549	99,132,918
ค่าใช้จ่ายในการบริหาร	4, 11	118,214,583	95,831,676	116,601,663	95,581,093
ขาดทุน (กำไร) จากอัตราแลกเปลี่ยน		7,356,295	(5,778,596)	7,356,295	(5,778,596)
ต้นทุนทางการเงิน	16	30,948,156	33,382,675	30,948,156	33,382,675
รวมค่าใช้จ่าย	21	<u>1,152,471,560</u>	<u>1,129,154,080</u>	<u>1,150,743,418</u>	<u>1,128,248,182</u>
กำไรก่อนค่าใช้จ่ายภาษีเงินได้		<u>82,850,258</u>	<u>45,992,501</u>	<u>84,238,259</u>	<u>46,038,173</u>
ค่าใช้จ่ายภาษีเงินได้	22, 23	<u>12,971,360</u>	<u>5,202,867</u>	<u>13,254,811</u>	<u>5,202,867</u>
กำไรสำหรับปี		<u>69,878,898</u>	<u>40,789,634</u>	<u>70,983,448</u>	<u>40,835,306</u>
กำไรเบ็ดเสร็จอื่นสำหรับปี		<u>-</u>	<u>-</u>	<u>-</u>	<u>-</u>
กำไรเบ็ดเสร็จรวมสำหรับปี		<u>69,878,898</u>	<u>40,789,634</u>	<u>70,983,448</u>	<u>40,835,306</u>
กำไรต่อหุ้นขั้นพื้นฐาน	18	<u>0.134</u>	<u>0.082</u>	<u>0.137</u>	<u>0.082</u>
กำไรต่อหุ้นปรับลด	18	<u>0.114</u>	<u>0.082</u>	<u>0.115</u>	<u>0.082</u>

หมายเหตุประกอบงบการเงินเป็นส่วนหนึ่งของงบการเงินนี้

บริษัท อิตีโกลท์เฟอริตี้เทค จำกัด (มหาชน) และบริษัทย่อย
 งบแสดงการเปลี่ยนแปลงส่วนของผู้ถือหุ้น
 สำหรับปีสิ้นสุดวันที่ 31 ธันวาคม 2557 และ 2556

บาท

หมายเหตุ	งบการเงินรวม										
	ทุนที่ออกและชำระแล้ว		ส่วนเกินมูลค่าหุ้น		ส่วนเกินทุนจากกำไรสุทธิ		ส่วนเกินทุนจากกำไรสุทธิ		ส่วนเกินทุนจากการรวมธุรกิจภายใต้การควบคุมเดียวกัน		รวมของส่วนของผู้ถือหุ้น
	มูลค่าหุ้น	ส่วนเกิน	ส่วนเกิน	ส่วนเกิน	ส่วนเกิน	ส่วนเกิน	ส่วนเกิน	ส่วนเกิน	ส่วนเกิน		
	100,000,000	-	6,300,000	90,442,625	151,997,538	68,380,451	(217,665,794)	2,712,195	199,454,820	-	199,454,820
10	-	-	-	(13,203)	-	(10,796)	23,999	13,203	-	-	-
17	30,000,000	105,482,882	-	-	-	-	-	-	-	-	135,482,882
20	-	-	5,200,000	(5,200,000)	-	-	-	-	-	-	-
20	-	-	-	(30,887,443)	-	-	-	-	-	-	(30,887,443)
10, 22	-	-	-	22,233,107	(8,377,768)	(13,855,339)	-	(22,233,107)	-	-	-
กำไรเบ็ดเสร็จรวมสำหรับปี	-	-	-	40,789,634	-	-	-	-	-	-	40,789,634
ยอดคงเหลือสิ้นปี ณ วันที่ 31 ธันวาคม 2556	130,000,000	105,482,882	11,500,000	117,364,720	143,619,770	54,514,316	(217,641,795)	(19,507,709)	344,839,893	-	344,839,893
จัดสรรกำไรเพื่อเป็นสำรองตามกฎหมาย	-	-	5,100,000	(5,100,000)	-	-	-	-	-	-	-
เงินปันผลจ่าย	-	-	-	(15,599,279)	-	-	-	-	-	-	(15,599,279)
โอนไปกำไรสะสม	-	-	-	21,416,428	(8,214,890)	(13,201,538)	-	(21,416,428)	-	-	-
กำไรเบ็ดเสร็จรวมสำหรับปี	-	-	-	69,878,898	-	-	-	-	-	-	69,878,898
ยอดคงเหลือสิ้นปี ณ วันที่ 31 ธันวาคม 2557	130,000,000	105,482,882	16,600,000	187,960,767	135,404,880	41,312,778	(217,641,795)	(40,924,137)	399,119,512	-	399,119,512

หมายเหตุประกอบงบการเงินเป็นส่วนหนึ่งของงบการเงินนี้

บริษัท อีซีเอสทีพีเอสบีเทค จำกัด (มหาชน) และบริษัทย่อย
 งบแสดงการเปลี่ยนแปลงส่วนของผู้ถือหุ้น
 สำหรับปีสิ้นสุดวันที่ 31 ธันวาคม 2557 และ 2556

บาท

หมายเหตุ	ทุนที่ออก และชำระ แล้ว	ส่วนเกิน มูลค่าหุ้น	กำไรสะสม		องค์ประกอบอื่นของส่วนของผู้ถือหุ้น					รวมของส่วน ของผู้ถือหุ้น	รวมส่วน ของผู้ถือหุ้น
			จัดสรร เพื่อสำรอง ตามกฎหมาย	ส่วนเกิน กำไรสุทธิ	ส่วนเกินทุนจากการค้า - สุทธิ		ส่วนเกินทุนจากการ รวมธุรกิจภายใต้ การควบคุมเดียวกัน	รวมของประกอบ อื่นของส่วน ของผู้ถือหุ้น			
					รวม	อัตร			เครื่องจักร		
	100,000,000	-	6,300,000	90,449,839	151,997,538	68,380,451	(217,665,794)	2,712,195	199,462,034	-	199,462,034
10	-	-	-	(13,203)	-	(10,796)	23,999	13,203	-	-	-
17	30,000,000	105,482,882	-	-	135,482,882	-	-	-	-	-	135,482,882
20	-	-	5,200,000	(5,200,000)	-	-	-	-	-	-	-
20	-	-	(30,887,443)	(30,887,443)	(30,887,443)	-	-	-	-	-	(30,887,443)
10, 22	-	-	-	22,233,107	(8,377,768)	(13,855,339)	-	(22,233,107)	-	-	-
	-	-	-	40,835,306	-	-	-	-	-	-	40,835,306
	130,000,000	105,482,882	11,500,000	117,417,606	143,619,770	54,514,316	(217,641,795)	(19,507,709)	344,892,779	-	344,892,779
20	-	-	5,100,000	(5,100,000)	-	-	-	-	-	-	-
20	-	-	-	(15,599,279)	(15,599,279)	-	-	-	-	-	(15,599,279)
10, 22	-	-	-	21,416,428	(8,214,890)	(13,201,538)	-	(21,416,428)	-	-	-
	-	-	-	70,983,448	-	-	-	-	-	-	70,983,448
	130,000,000	105,482,882	16,600,000	189,118,203	135,404,880	41,312,778	(217,641,795)	(40,924,137)	400,276,948	-	400,276,948

หมายเหตุประกอบงบการเงินเป็นส่วนหนึ่งของงบการเงินนี้

บริษัท อีสต์โคสต์เฟอริเทค จำกัด (มหาชน) และบริษัทย่อย

งบกระแสเงินสด

สำหรับปีสิ้นสุดวันที่ 31 ธันวาคม 2557 และ 2556

	บาท			
	งบการเงินรวม		งบการเงินเฉพาะบริษัท	
	2557	2556	2557	2556
กระแสเงินสดจากกิจกรรมดำเนินงาน				
กำไรก่อนค่าใช้จ่ายภาษีเงินได้	82,850,258	45,992,501	84,238,259	46,038,173
ปรับปรุงด้วย				
ค่าเสื่อมราคาและค่าใช้จ่ายตัดบัญชี	69,065,321	70,526,015	69,065,321	70,526,015
ค่าเผื่อนี้สงสัยจะสูญเพิ่มขึ้น	2,129,534	-	712,281	-
ค่าใช้จ่ายผลประโยชน์ของพนักงานหลังออกจากงาน	313,514	129,841	313,514	129,841
ค่าเผื่อการลดมูลค่าของสินค้าคงเหลือเพิ่มขึ้น	8,739,663	1,676,186	8,739,663	1,676,186
ขาดทุน (กำไร) ที่ยังไม่เกิดขึ้นจากการวัดมูลค่ายุติธรรม				
ของตราสารอนุพันธ์	(9,091,562)	12,380,005	(9,091,562)	12,380,005
กำไรที่ยังไม่เกิดขึ้นจากอัตราแลกเปลี่ยน	(60,689)	(315,727)	(60,689)	(315,727)
กำไรจากการขายเครื่องจักรและอุปกรณ์	(241,375)	(429,651)	(241,375)	(429,651)
ขาดทุนจากการตัดจำหน่ายอุปกรณ์	-	19,277	-	19,277
ดอกเบี้ยรับ	(271,257)	(576,580)	(271,257)	(576,580)
ดอกเบี้ยจ่าย	30,948,156	33,382,675	30,948,156	33,382,675
สินทรัพย์ดำเนินงานลดลง (เพิ่มขึ้น)				
ลูกหนี้การค้า	10,868,441	(57,324,420)	10,565,270	(57,678,244)
สินค้าคงเหลือ	(140,178,783)	(79,003,929)	(140,178,783)	(79,036,349)
ลูกหนี้อื่น - บริษัทที่เกี่ยวข้องกัน	-	1,047	-	-
สินทรัพย์หมุนเวียนอื่น	(4,559,005)	855,731	(4,560,182)	866,908
สินทรัพย์ไม่หมุนเวียนอื่น	(2,032,324)	(1,077,187)	(2,032,324)	(1,077,187)
หนี้สินดำเนินงานเพิ่มขึ้น (ลดลง)				
เจ้าหนี้การค้า	(10,897,121)	(20,518,142)	(10,897,121)	(20,518,142)
เจ้าหนี้อื่น - บริษัทที่เกี่ยวข้องกัน	720,050	(1,367,010)	720,050	(1,367,010)
ค่าใช้จ่ายค้างจ่ายและหนี้สินหมุนเวียนอื่น	(6,633,005)	19,094,785	(6,678,479)	19,277,676
	31,669,816	23,445,417	31,290,742	23,297,866
จ่ายภาษีเงินได้	(11,740,455)	(6,607,998)	(11,740,455)	(6,607,998)
เงินสดสุทธิได้มาจากกิจกรรมดำเนินงาน	19,929,361	16,837,419	19,550,287	16,689,868
กระแสเงินสดจากกิจกรรมลงทุน				
เงินฝากธนาคารที่มีข้อจำกัดในการใช้เพิ่มขึ้น	(30,000,000)	-	(30,000,000)	-
ที่ดิน อาคารและอุปกรณ์เพิ่มขึ้น	(28,075,186)	(32,521,123)	(28,075,186)	(32,521,123)
สินทรัพย์ไม่มีตัวตนเพิ่มขึ้น	(1,898,559)	(1,289,700)	(1,898,559)	(1,289,700)
เงินสหรับจากการขายเครื่องจักรและอุปกรณ์	1,701,701	364,486	1,701,701	364,486
รับดอกเบี้ย	271,257	572,987	271,257	572,987
เงินสดสุทธิใช้ไปในกิจกรรมลงทุน	(58,000,787)	(32,873,350)	(58,000,787)	(32,873,350)

บริษัท อีสต์โคสท์เฟอ์นิเทค จำกัด (มหาชน) และบริษัทย่อย
งบกระแสเงินสด (ต่อ)
สำหรับปีสิ้นสุดวันที่ 31 ธันวาคม 2557 และ 2556

	บาท			
	งบการเงินรวม		งบการเงินเฉพาะบริษัท	
	2557	2556	2557	2556
กระแสเงินสดจากกิจกรรมจัดหาเงิน				
เงินเบิกเกินบัญชีและเงินกู้ยืมระยะสั้นจากสถาบันการเงินลดลง	(21,679,032)	(41,576,842)	(21,679,032)	(41,576,842)
เจ้าหน้าที่จากการขายสิทธิเรียกร้องในลูกหนี้การค้าเพิ่มขึ้น (ลดลง)	(1,315,505)	19,442,084	(1,315,505)	19,442,084
หนี้สินตามสัญญาเช่าซื้อและสัญญาเช่าการเงินลดลง	(12,700,607)	(10,311,667)	(12,700,607)	(10,311,667)
เงินกู้ยืมระยะยาวเพิ่มขึ้น	269,900,000	5,000,000	269,900,000	5,000,000
จ่ายชำระคืนเงินกู้ยืมระยะยาว	(130,014,073)	(36,461,350)	(130,014,073)	(36,461,350)
เงินสดรับจากการเสนอขายหุ้นต่อประชาชน (สุทธิจากค่าใช้จ่าย ในการเสนอขายหุ้นจำนวน 6,517,118 บาทในปี 2556)	-	137,482,882	-	137,482,882
เงินสดรับจากการขายเครื่องจักรและอุปกรณ์				
ภายใต้สัญญาขายและเช่ากลับคืน	9,715,000	7,837,909	9,715,000	7,837,909
จ่ายเงินปันผล	(15,599,279)	(30,887,443)	(15,599,279)	(30,887,443)
จ่ายดอกเบี้ย	(31,685,959)	(32,643,695)	(31,685,959)	(32,643,695)
เงินสดสุทธิที่ได้มาจากกิจกรรมจัดหาเงิน	66,620,545	17,881,878	66,620,545	17,881,878
เงินสดและรายการเทียบเท่าเงินสดเพิ่มขึ้น - สุทธิ	28,549,119	1,845,947	28,170,045	1,698,396
เงินสดและรายการเทียบเท่าเงินสด ณ วันต้นปี	3,472,392	1,626,445	3,233,372	1,534,976
เงินสดและรายการเทียบเท่าเงินสด ณ วันสิ้นปี	32,021,511	3,472,392	31,403,417	3,233,372
ข้อมูลงบกระแสเงินสดเปิดเผยเพิ่มเติม				
ก. เงินสดและรายการเทียบเท่าเงินสด ณ วันสิ้นปี				
เงินสดในมือ	685,932	419,985	438,877	389,985
บัญชีกระแสรายวันกับธนาคาร	3,186,598	1,450,718	2,815,559	1,241,698
เงินฝากออมทรัพย์กับธนาคาร	28,148,981	1,601,689	28,148,981	1,601,689
รวม	32,021,511	3,472,392	31,403,417	3,233,372
ข. รายการที่ไม่เป็นเงินสด				
ซื้อยานพาหนะและเครื่องจักรและอุปกรณ์โดยการทำสัญญา เช่าซื้อและสัญญาเช่าการเงิน	11,543,104	13,418,659	11,543,104	13,418,659
ซื้อเครื่องจักรและอุปกรณ์โดยยังไม่ได้ชำระเงินแก่ผู้ขาย	-	67,290	-	67,290
กำไรจากการขายเครื่องจักรและอุปกรณ์และเช่ากลับคืน	173,022	97,782	173,022	97,782

หมายเหตุประกอบงบการเงินเป็นส่วนหนึ่งของงบการเงินนี้

บริษัท อีสต์โคสต์เฟอร์นิเทค จำกัด (มหาชน) และบริษัทย่อย

หมายเหตุประกอบงบการเงิน

วันที่ 31 ธันวาคม 2557 และ 2556

1. ข้อมูลทั่วไป

บริษัท อีสต์โคสต์เฟอร์นิเทค จำกัด (มหาชน) (“บริษัท”) ซึ่งเดิมชื่อ บริษัท อีสต์โคสต์เฟอร์นิเทค จำกัด จดทะเบียนเป็นบริษัทจำกัดในประเทศไทยเมื่อวันที่ 12 ตุลาคม 2542 และต่อมาได้แปรสภาพการเป็นนิติบุคคลจากการเป็นบริษัทจำกัดภายใต้ประมวลกฎหมายแพ่งและพาณิชย์เป็นบริษัทมหาชนจำกัดภายใต้พระราชบัญญัติบริษัทมหาชนจำกัด พ.ศ. 2535 เมื่อวันที่ 18 ตุลาคม 2555 และจดทะเบียนในตลาดหลักทรัพย์ เอ็ม เอ ไอ เมื่อวันที่ 26 มีนาคม 2556 (ดูหมายเหตุ 17) บริษัทดำเนินธุรกิจเกี่ยวกับการผลิตและจำหน่ายเฟอร์นิเจอร์ไม้ปาร์ติเคิลบอร์ดแบบประกอบด้วยตนเอง เฟอร์นิเจอร์ไม้ยาง ไม้แปรรูปอบแห้ง กระจกชนิดผิวไม้และวัสดุตกแต่งเฟอร์นิเจอร์สำหรับตลาดในประเทศและต่างประเทศ

บริษัทมีสำนักงานใหญ่ซึ่งจดทะเบียนตั้งอยู่ที่เลขที่ 37/9 หมู่ 3 ถนนบ้านบึง-แกลง ตำบลทางเกวียน อำเภอแกลง จังหวัดระยอง 21110 และมีสำนักงานสาขาซึ่งจดทะเบียนแล้วรวม 15 แห่ง โดยมีสถานที่ตั้งอยู่ในจังหวัดกรุงเทพมหานครและนนทบุรี จังหวัดละ 3 แห่ง ปทุมธานีและชลบุรีจังหวัดละ 2 แห่ง และระยอง เชียงใหม่ สุพรรณบุรี ฉะเชิงเทรา และนครราชสีมา จังหวัดละ 1 แห่ง

บริษัท วีวี-เคคคอร์ จำกัด ซึ่งเป็นบริษัทย่อยที่บริษัทถือหุ้นอยู่ร้อยละ 99.95 จดทะเบียนเป็นบริษัทจำกัดในประเทศไทยเมื่อวันที่ 11 พฤษภาคม 2554 โดยดำเนินธุรกิจเกี่ยวกับการจำหน่ายกระจกชนิดผิวไม้และวัสดุตกแต่งเฟอร์นิเจอร์สำหรับตลาดในประเทศ และมีสำนักงานจดทะเบียนตั้งอยู่ที่เลขที่ 25/28 หมู่ 12 ตำบลบึงคำพร้อย อำเภอลำลูกกา จังหวัดปทุมธานี 12150

2. เกณฑ์การจัดทำงบการเงิน

งบการเงินนี้ได้ถูกจัดทำขึ้นเป็นเงินบาทและเป็นภาษาไทยตามมาตรฐานการรายงานทางการเงินของประเทศไทยรวมถึงการตีความและแนวปฏิบัติทางการบัญชีที่ประกาศใช้โดยสภาวิชาชีพบัญชีฯ กฎระเบียบและประกาศคณะกรรมการกำกับหลักทรัพย์และตลาดหลักทรัพย์ที่เกี่ยวข้อง ดังนั้น งบการเงินนี้จึงมีวัตถุประสงค์ที่ถูกจัดทำขึ้นเพื่อแสดงฐานะการเงิน ผลการดำเนินงานและกระแสเงินสดตามมาตรฐานการรายงานทางการเงินของประเทศไทยเท่านั้น

ยกเว้นตามที่ได้เปิดเผยไว้ในสรุปนโยบายการบัญชีที่สำคัญ งบการเงินนี้ถูกจัดทำขึ้นโดยถือเกณฑ์การบันทึกตามราคาทุนเดิม

บริษัท อีสต์โคสต์เฟอ์นิเทค จำกัด (มหาชน) และบริษัทย่อย

หมายเหตุประกอบงบการเงิน (ต่อ)

วันที่ 31 ธันวาคม 2557 และ 2556

งบการเงินรวมสำหรับปีสิ้นสุดวันที่ 31 ธันวาคม 2557 และ 2556 ได้รวมบัญชีของบริษัทและบริษัทย่อยที่บริษัทมีอำนาจควบคุมหรือถือหุ้นทั้งทางตรงและทางอ้อมในบริษัทย่อยดังต่อไปนี้

ชื่อบริษัท	ลักษณะธุรกิจ	ทุนจดทะเบียน (พันบาท)	สัดส่วนการถือหุ้น ทางตรงของบริษัท (ร้อยละ)
บริษัท วีวี-เดคคอร์ จำกัด	จำหน่ายกระดาษปิดผิวและ วัสดุตกแต่งเฟอร์นิเจอร์	1,000	99.95

รายการบัญชีระหว่างบริษัทกับบริษัทย่อยที่มีนัยสำคัญได้ถูกตัดรายการในการจัดทำงบการเงินรวมแล้ว

การปรับปรุงและการออกมาตรฐานการบัญชีและมาตรฐานการรายงานทางการเงินรวมถึงการตีความมาตรฐานใหม่

สภาวิชาชีพบัญชีฯ ได้ออกประกาศสภาวิชาชีพบัญชีหลายฉบับซึ่งได้ถูกประกาศในราชกิจจานุเบกษาในระหว่างปี 2556 และ 2557 เกี่ยวกับการปรับปรุงและการออกมาตรฐานการบัญชีและมาตรฐานการรายงานทางการเงินรวมถึงการตีความมาตรฐานการบัญชีและการตีความมาตรฐานการรายงานทางการเงินใหม่ซึ่งมีผลบังคับใช้ในระยะเวลาดังต่อไปนี้

ก) มีผลบังคับใช้สำหรับรอบระยะเวลาบัญชีที่เริ่มต้นในหรือหลังวันที่ 1 มกราคม 2557

มาตรฐานการบัญชีฉบับที่ 1 (ปรับปรุง 2555)	การนำเสนองบการเงิน
มาตรฐานการบัญชีฉบับที่ 7 (ปรับปรุง 2555)	งบกระแสเงินสด
มาตรฐานการบัญชีฉบับที่ 12 (ปรับปรุง 2555)	ภาษีเงินได้
มาตรฐานการบัญชีฉบับที่ 17 (ปรับปรุง 2555)	สัญญาเช่า
มาตรฐานการบัญชีฉบับที่ 18 (ปรับปรุง 2555)	รายได้
มาตรฐานการบัญชีฉบับที่ 19 (ปรับปรุง 2555)	ผลประโยชน์ของพนักงาน
มาตรฐานการบัญชีฉบับที่ 21 (ปรับปรุง 2555)	ผลกระทบจากการเปลี่ยนแปลงของอัตราแลกเปลี่ยน เงินตราต่างประเทศ
มาตรฐานการบัญชีฉบับที่ 24 (ปรับปรุง 2555)	การเปิดเผยข้อมูลเกี่ยวกับบุคคลหรือกิจการที่เกี่ยวข้อง กัน
มาตรฐานการบัญชีฉบับที่ 28 (ปรับปรุง 2555)	เงินลงทุนในบริษัทร่วม
มาตรฐานการบัญชีฉบับที่ 31 (ปรับปรุง 2555)	ส่วนได้เสียในการร่วมค้า
มาตรฐานการบัญชีฉบับที่ 34 (ปรับปรุง 2555)	งบการเงินระหว่างกาล
มาตรฐานการบัญชีฉบับที่ 36 (ปรับปรุง 2555)	การด้อยค่าของสินทรัพย์

บริษัท อีสต์โคสต์เฟอ์ริเทค จำกัด (มหาชน) และบริษัทย่อย

หมายเหตุประกอบงบการเงิน (ต่อ)

วันที่ 31 ธันวาคม 2557 และ 2556

มาตรฐานการบัญชีฉบับที่ 38 (ปรับปรุง 2555)	สินทรัพย์ไม่มีตัวตน
มาตรฐานรายงานทางการเงินฉบับที่ 2 (ปรับปรุง 2555)	การจ่ายโดยใช้หุ้นเป็นเกณฑ์
มาตรฐานการรายงานทางการเงินฉบับที่ 3 (ปรับปรุง 2555)	การรวมธุรกิจ
มาตรฐานการรายงานทางการเงินฉบับที่ 5 (ปรับปรุง 2555)	สินทรัพย์ไม่หมุนเวียนที่ถือไว้เพื่อขายและการดำเนินงานที่ยกเลิก
มาตรฐานการรายงานทางการเงินฉบับที่ 8 (ปรับปรุง 2555)	ส่วนงานดำเนินงาน
การตีความมาตรฐานการบัญชีฉบับที่ 15	ตั้งจุดใจสัญญาเช่าดำเนินงาน
การตีความมาตรฐานการบัญชีฉบับที่ 27	การประเมินเนื้อหาของรายการที่เกี่ยวกับรูปแบบของกฎหมายตามสัญญาเช่า
การตีความมาตรฐานการบัญชีฉบับที่ 29	เรื่อง การเปิดเผยข้อมูลของข้อตกลงสัมปทานบริการ
การตีความมาตรฐานการบัญชีฉบับที่ 32	สินทรัพย์ไม่มีตัวตน - ต้นทุนเว็บไซต์
การตีความมาตรฐานการรายงานทางการเงินฉบับที่ 1	การเปลี่ยนแปลงในหนี้สินที่เกิดขึ้นจากการรื้อถอน การบูรณะ
การตีความมาตรฐานการรายงานทางการเงินฉบับที่ 4	เรื่อง การประเมินว่าข้อตกลงประกอบด้วยสัญญาเช่าหรือไม่
การตีความมาตรฐานการรายงานทางการเงินฉบับที่ 5	สิทธิในส่วนได้เสียจากกองทุนการรื้อถอน การบูรณะ และการปรับปรุงสภาพแวดล้อม
การตีความมาตรฐานการรายงานทางการเงินฉบับที่ 7	การปรับปรุงย้อนหลังภายใต้มาตรฐานการบัญชีฉบับที่ 29 เรื่อง การรายงานทางการเงินในสภาพเศรษฐกิจที่มีเงินเฟ้อรุนแรง
การตีความมาตรฐานการรายงานทางการเงินฉบับที่ 10	งบการเงินระหว่างกาลและการด้อยค่า
การตีความมาตรฐานการรายงานทางการเงินฉบับที่ 12	เรื่อง ข้อตกลงสัมปทานบริการ
การตีความมาตรฐานการรายงานทางการเงินฉบับที่ 13	เรื่อง โปรแกรมสิทธิพิเศษแก่ลูกค้า
การตีความมาตรฐานการรายงานทางการเงินฉบับที่ 17	การจ่ายสินทรัพย์ที่ไม่ใช่เงินสดให้เจ้าของ
การตีความมาตรฐานการรายงานทางการเงินฉบับที่ 18	การโอนสินทรัพย์จากลูกค้า
ข) มีผลบังคับใช้สำหรับรอบระยะเวลาบัญชีที่เริ่มต้นในหรือหลังวันที่ 1 มกราคม 2559	
มาตรฐานการรายงานทางการเงินฉบับที่ 4	สัญญาประกันภัย

บริษัท อีสต์โคสต์เฟอ์นิเทค จำกัด (มหาชน) และบริษัทย่อย

หมายเหตุประกอบงบการเงิน (ต่อ)

วันที่ 31 ธันวาคม 2557 และ 2556

ทั้งนี้ การนำมาตราฐานการบัญชีและมาตรฐานการรายงานทางการเงินรวมถึงการตีความมาตรฐานการบัญชีและการตีความมาตรฐานการรายงานทางการเงินที่ออกและปรับปรุงใหม่ดังกล่าวข้างต้นมาเริ่มถือปฏิบัติไม่มีผลกระทบที่เป็นสาระสำคัญต่องบการเงินของบริษัทและบริษัทย่อย

อย่างไรก็ดี สภาวิชาชีพบัญชีฯ ได้ออกประกาศสภาวิชาชีพบัญชีเพิ่มเติมอีกหลายฉบับซึ่งได้ถูกประกาศในราชกิจจานุเบกษาในระหว่างปี 2557 และ 2558 เกี่ยวกับการปรับปรุงและการออกมาตรฐานการบัญชีและมาตรฐานการรายงานทางการเงินรวมถึงการตีความมาตรฐานการบัญชีและการตีความมาตรฐานการรายงานทางการเงินใหม่ซึ่งมีผลบังคับใช้สำหรับรอบระยะเวลาบัญชีที่เริ่มต้นในหรือหลังวันที่ 1 มกราคม 2558 โดยบริษัทและบริษัทย่อยยังไม่ได้นำมาเริ่มถือปฏิบัติในการจัดทำงบการเงินนี้และไม่มีนโยบายในการนำมาเริ่มถือปฏิบัติก่อนวันที่มีผลบังคับใช้ ซึ่งมีดังต่อไปนี้

มาตรฐานการบัญชีฉบับที่ 1 (ปรับปรุง 2557)	การนำเสนองบการเงิน
มาตรฐานการบัญชีฉบับที่ 2 (ปรับปรุง 2557)	สินค้าคงเหลือ
มาตรฐานการบัญชีฉบับที่ 7 (ปรับปรุง 2557)	งบกระแสเงินสด
มาตรฐานการบัญชีฉบับที่ 8 (ปรับปรุง 2557)	นโยบายการบัญชี การเปลี่ยนแปลงประมาณการทางบัญชี และข้อผิดพลาด
มาตรฐานการบัญชีฉบับที่ 10 (ปรับปรุง 2557)	เหตุการณ์ภายหลังรอบระยะเวลารายงาน
มาตรฐานการบัญชีฉบับที่ 11 (ปรับปรุง 2557)	สัญญาก่อสร้าง
มาตรฐานการบัญชีฉบับที่ 12 (ปรับปรุง 2557)	ภาษีเงินได้
มาตรฐานการบัญชีฉบับที่ 16 (ปรับปรุง 2557)	ที่ดิน อาคารและอุปกรณ์
มาตรฐานการบัญชีฉบับที่ 17 (ปรับปรุง 2557)	สัญญาเช่า
มาตรฐานการบัญชีฉบับที่ 18 (ปรับปรุง 2557)	รายได้
มาตรฐานการบัญชีฉบับที่ 19 (ปรับปรุง 2557)	ผลประโยชน์พนักงาน
มาตรฐานการบัญชีฉบับที่ 20 (ปรับปรุง 2557)	การบัญชีสำหรับเงินอุดหนุนจากรัฐบาลและการเปิดเผยข้อมูลเกี่ยวกับความช่วยเหลือจากรัฐบาล
มาตรฐานการบัญชีฉบับที่ 21 (ปรับปรุง 2557)	ผลกระทบจากการเปลี่ยนแปลงของอัตราแลกเปลี่ยนเงินตราต่างประเทศ
มาตรฐานการบัญชีฉบับที่ 23 (ปรับปรุง 2557)	ต้นทุนการกู้ยืม
มาตรฐานการบัญชีฉบับที่ 24 (ปรับปรุง 2557)	การเปิดเผยข้อมูลเกี่ยวกับบุคคลหรือกิจการที่เกี่ยวข้องกัน
มาตรฐานการบัญชีฉบับที่ 26 (ปรับปรุง 2557)	การบัญชีและการรายงาน โครงการผลประโยชน์เมื่อออกจากงาน
มาตรฐานการบัญชีฉบับที่ 27 (ปรับปรุง 2557)	งบการเงินเฉพาะกิจการ
มาตรฐานการบัญชีฉบับที่ 28 (ปรับปรุง 2557)	เงินลงทุนในบริษัทร่วมและการร่วมค้า

บริษัท อีสต์โคสต์เฟอ์นิเทค จำกัด (มหาชน) และบริษัทย่อย

หมายเหตุประกอบงบการเงิน (ต่อ)

วันที่ 31 ธันวาคม 2557 และ 2556

มาตรฐานการบัญชีฉบับที่ 29 (ปรับปรุง 2557)	การรายงานทางการเงินในสภาพเศรษฐกิจที่เงินเฟ้อรุนแรง
มาตรฐานการบัญชีฉบับที่ 33 (ปรับปรุง 2557)	กำไรต่อหุ้น
มาตรฐานการบัญชีฉบับที่ 34 (ปรับปรุง 2557)	งบการเงินระหว่างกาล
มาตรฐานการบัญชีฉบับที่ 36 (ปรับปรุง 2557)	การค้อยค่าของสินทรัพย์
มาตรฐานการบัญชีฉบับที่ 37 (ปรับปรุง 2557)	ประมาณการหนี้สิน หนี้สินที่อาจเกิดขึ้น และสินทรัพย์ที่อาจเกิดขึ้น
มาตรฐานการบัญชีฉบับที่ 38 (ปรับปรุง 2557)	สินทรัพย์ไม่มีตัวตน
มาตรฐานการบัญชีฉบับที่ 40 (ปรับปรุง 2557)	อสังหาริมทรัพย์เพื่อการลงทุน
มาตรฐานการรายงานทางการเงินฉบับที่ 2 (ปรับปรุง 2557)	การจ่ายโดยใช้หุ้นเป็นเกณฑ์
มาตรฐานการรายงานทางการเงินฉบับที่ 3 (ปรับปรุง 2557)	การรวมธุรกิจ
มาตรฐานการรายงานทางการเงินฉบับที่ 4 (ปรับปรุง 2557)	สัญญาประกันภัย
มาตรฐานการรายงานทางการเงินฉบับที่ 5 (ปรับปรุง 2557)	สินทรัพย์ไม่หมุนเวียนที่ถือไว้เพื่อขายและการดำเนินงานที่ยกเลิก
มาตรฐานการรายงานทางการเงินฉบับที่ 6 (ปรับปรุง 2557)	การสำรวจและประเมินค่าแหล่งทรัพยากรแร่
มาตรฐานการรายงานทางการเงินฉบับที่ 8 (ปรับปรุง 2557)	ส่วนงานดำเนินงาน
มาตรฐานการรายงานทางการเงินฉบับที่ 10	งบการเงินรวม
มาตรฐานการรายงานทางการเงินฉบับที่ 11	การร่วมกิจการ
มาตรฐานการรายงานทางการเงินฉบับที่ 12	การเปิดเผยข้อมูลเกี่ยวกับส่วนได้เสียในกิจการอื่น
มาตรฐานการรายงานทางการเงินฉบับที่ 13	การวัดมูลค่ายุติธรรม
การตีความมาตรฐานการบัญชี ฉบับที่ 10 (ปรับปรุง 2557)	ความช่วยเหลือจากรัฐบาล - กรณีที่ไม่มีมีความเกี่ยวข้องอย่างเฉพาะเจาะจงกับกิจกรรมดำเนินงาน
การตีความมาตรฐานการบัญชี ฉบับที่ 15 (ปรับปรุง 2557)	สัญญาเช่าดำเนินงาน - สิ่งสูงใจให้แก่ผู้เช่า
การตีความมาตรฐานการบัญชี ฉบับที่ 25 (ปรับปรุง 2557)	ภาษีเงินได้ - การเปลี่ยนแปลงสภาพทางภาษีของกิจการหรือของผู้ถือหุ้น
การตีความมาตรฐานการบัญชี ฉบับที่ 27 (ปรับปรุง 2557)	การประเมินเนื้อหาสัญญาเช่าที่สร้างขึ้นตามรูปแบบกฎหมาย
การตีความมาตรฐานการบัญชี ฉบับที่ 29 (ปรับปรุง 2557)	การเปิดเผยข้อมูลของข้อตกลงสัมปทานบริการ
การตีความมาตรฐานการบัญชี ฉบับที่ 31 (ปรับปรุง 2557)	รายได้-รายการแลกเปลี่ยนเกี่ยวกับบริการโฆษณา
การตีความมาตรฐานการบัญชี ฉบับที่ 32 (ปรับปรุง 2557)	สินทรัพย์ไม่มีตัวตน - ต้นทุนเว็บไซต์
การตีความมาตรฐานการรายงานทางการเงิน ฉบับที่ 1 (ปรับปรุง 2557)	การเปลี่ยนแปลงในหนี้สินที่เกิดขึ้นจากการรีดถอน การบูรณะ และหนี้สินที่มีลักษณะคล้ายคลึงกัน
การตีความมาตรฐานการรายงานทางการเงิน ฉบับที่ 4 (ปรับปรุง 2557)	การประเมินว่าข้อตกลงประกอบด้วยสัญญาเช่าหรือไม่

บริษัท อีสต์โคสต์เฟอ์ริเทค จำกัด (มหาชน) และบริษัทย่อย

หมายเหตุประกอบงบการเงิน (ต่อ)

วันที่ 31 ธันวาคม 2557 และ 2556

การตีความมาตรฐานการรายงานทางการเงิน ฉบับที่ 5
(ปรับปรุง 2557)

การตีความมาตรฐานการรายงานทางการเงิน ฉบับที่ 7
(ปรับปรุง 2557)

การตีความมาตรฐานการรายงานทางการเงิน ฉบับที่ 10
(ปรับปรุง 2557)

การตีความมาตรฐานการรายงานทางการเงิน ฉบับที่ 12
(ปรับปรุง 2557)

การตีความมาตรฐานการรายงานทางการเงิน ฉบับที่ 13
(ปรับปรุง 2557)

การตีความมาตรฐานการรายงานทางการเงิน ฉบับที่ 14

การตีความมาตรฐานการรายงานทางการเงิน ฉบับที่ 15
(ปรับปรุง 2557)

การตีความมาตรฐานการรายงานทางการเงินฉบับที่ 17
(ปรับปรุง 2557)

การตีความมาตรฐานการรายงานทางการเงินฉบับที่ 18
(ปรับปรุง 2557)

การตีความมาตรฐานการรายงานทางการเงินฉบับที่ 20

สิทธิในส่วนได้เสียจากกองทุนรื้อถอน การบูรณะ และการ
ปรับปรุงสภาพแวดล้อม

การปรับปรุงย้อนหลังภายใต้มาตรฐานการบัญชีฉบับที่ 29
เรื่อง การรายงานทางการเงินในสภาพเศรษฐกิจที่มีภาวะ
เงินเฟ้อรุนแรง

งบการเงินระหว่างกาลและการค้ำค่า

ข้อตกลงสัมปทานบริการ

โปรแกรมสิทธิพิเศษแก่ลูกค้า

ข้อจำกัดสินทรัพย์ตามโครงการผลประโยชน์ ข้อกำหนด
เงินทุนขั้นต่ำและปฏิสัมพันธ์ของรายการเหล่านี้ สำหรับ
มาตรฐานการบัญชีฉบับที่ 19 เรื่อง ผลประโยชน์ของ
พนักงาน

สัญญาการก่อสร้างอสังหาริมทรัพย์

การจ่ายสินทรัพย์ที่ไม่ใช่เงินสดให้เจ้าของ

การโอนสินทรัพย์จากลูกค้า

ต้นทุนการเปิดหน้าดินในช่วงการผลิตสำหรับเหมืองแบบ
เปิด

บริษัท อีสต์โคสต์เฟอริเทค จำกัด (มหาชน) และบริษัทย่อย

หมายเหตุประกอบงบการเงิน (ต่อ)

วันที่ 31 ธันวาคม 2557 และ 2556

ทั้งนี้ ฝ่ายบริหารของบริษัทและบริษัทย่อยได้ประเมินในเบื้องต้นและเชื่อว่าเมื่อนำมาตรฐานการบัญชีและมาตรฐานการรายงานทางการเงินรวมถึงการตีความมาตรฐานการบัญชีและการตีความมาตรฐานการรายงานทางการเงินที่ออกและปรับปรุงใหม่ดังกล่าวข้างต้นมาเริ่มถือปฏิบัติจะไม่มีผลกระทบที่เป็นสาระสำคัญต่องบการเงินของบริษัทและบริษัทย่อย

บริษัทและบริษัทย่อยเปิดเผยข้อมูลสำหรับปีสิ้นสุดวันที่ 31 ธันวาคม 2556 เพื่อเป็นข้อมูลเปรียบเทียบในงบการเงินสำหรับปีสิ้นสุดวันที่ 31 ธันวาคม 2557 ในลักษณะของตัวเลขที่เกี่ยวข้อง

เพื่อความสะดวกของผู้อ่านงบการเงิน งบการเงินฉบับภาษาอังกฤษได้ถูกจัดทำขึ้นจากงบการเงินฉบับภาษาไทยนี้ซึ่งได้ถูกนำเสนอเพื่อวัตถุประสงค์ของการรายงานทางการเงินภายในประเทศ

3. สรุปนโยบายการบัญชีที่สำคัญ

เกณฑ์การจัดทำงบการเงินรวม

งบการเงินรวมประกอบด้วยงบการเงินของบริษัทและบริษัทย่อย

รายการบัญชีที่มีนัยสำคัญระหว่างบริษัทกับบริษัทย่อยได้ถูกตัดรายการในการจัดทำงบการเงินรวมแล้ว

บริษัทย่อยเป็นกิจการที่อยู่ภายใต้การควบคุมของบริษัท การควบคุมเกิดขึ้นเมื่อบริษัทมีอำนาจควบคุมทั้งทางตรงหรือทางอ้อมในการกำหนดนโยบายทางการเงินและการดำเนินงานของบริษัทนั้นเพื่อได้มาซึ่งประโยชน์จากกิจกรรมของบริษัทย่อย งบการเงินของบริษัทย่อยได้รวมอยู่ในงบการเงินรวมนับแต่วันที่ที่มีการควบคุมจนถึงวันที่การควบคุมได้สิ้นสุดลง

การเปลี่ยนแปลงส่วนได้เสียของผู้ถือหุ้นบริษัทใหญ่ในบริษัทย่อยโดยที่ไม่ได้ทำให้บริษัทใหญ่สูญเสียอำนาจในการควบคุม บริษัทบันทึกส่วนเปลี่ยนแปลงดังกล่าวเป็นรายการในส่วนของผู้ถือหุ้น แต่หากการเปลี่ยนแปลงมีผลทำให้เกิดการสูญเสียอำนาจในการควบคุมบริษัทย่อย มูลค่าของส่วนได้เสียคงเหลือที่ถืออยู่จะวัดมูลค่าด้วยมูลค่ายุติธรรมและรับรู้ผลกำไรหรือขาดทุนในงบกำไรขาดทุนเบ็ดเสร็จ

บริษัท อีสต์โคสต์เฟอ์ริเทค จำกัด (มหาชน) และบริษัทย่อย

หมายเหตุประกอบงบการเงิน (ต่อ)

วันที่ 31 ธันวาคม 2557 และ 2556

การใช้ประมาณการ

ในการจัดทำงบการเงินตามมาตรฐานการบัญชีและมาตรฐานการรายงานทางการเงิน ฝ่ายบริหารมีความจำเป็นต้องใช้ประมาณการและข้อสมมติฐานที่กระทบต่อรายได้ รายจ่าย สินทรัพย์ และหนี้สิน เพื่อประโยชน์ในการกำหนดมูลค่าของสินทรัพย์ หนี้สิน ตลอดจนหนี้สินที่อาจเกิดขึ้น ด้วยเหตุดังกล่าวผลของรายการเมื่อเกิดขึ้นจริงจึงอาจแตกต่างไปจากที่ได้ประมาณการไว้

ประมาณการและข้อสมมติฐานที่ใช้ในการจัดทำงบการเงินจะได้รับการทบทวนอย่างสม่ำเสมอ การปรับประมาณการจะบันทึกในงวดบัญชีที่การประมาณการดังกล่าวได้รับการทบทวนหากการปรับประมาณการกระทบเฉพาะงวดนั้น ๆ และจะบันทึกในงวดที่ปรับและงวดในอนาคตหากการปรับประมาณการกระทบงวดปัจจุบันและอนาคต

ทั้งนี้ ประมาณการและข้อสมมติฐานที่สำคัญที่ใช้ในการจัดทำงบการเงินซึ่งอาจมีความไม่แน่นอนมาเกี่ยวข้อง ได้แก่ ข้อมูลประมาณการและสมมติฐานตามที่เปิดเผยไว้ในสรุปนโยบายการบัญชีที่สำคัญในส่วนของลูกหนี้การค้า สินค้าคงเหลือ ที่ดิน อาคารและอุปกรณ์ สินทรัพย์ไม่มีตัวตน ประมาณการหนี้สิน ผลประโยชน์ของพนักงานและข้อมูลตามที่เปิดเผยในหมายเหตุ 14 22 และ 25

เงินสดและรายการเทียบเท่าเงินสด

เงินสดและรายการเทียบเท่าเงินสดซึ่งแสดงในงบแสดงฐานะการเงินด้วยราคาทุนประกอบด้วย เงินสดในมือและเงินฝากสถาบันการเงิน รายการเทียบเท่าเงินสดเป็นเงินลงทุนระยะสั้นที่มีสภาพคล่องสูง ซึ่งพร้อมที่จะเปลี่ยนเป็นเงินสดในจำนวนที่ทราบได้ซึ่งครบกำหนดภายในสามเดือนหรือน้อยกว่า และไม่มีข้อจำกัดในการเบิกใช้หรือติดภาระค้ำประกัน และมีความเสี่ยงต่อการเปลี่ยนแปลงมูลค่าน้อยหรือ ไม่มีนัยสำคัญ

เงินฝากธนาคารที่มีข้อจำกัดในการเบิกใช้แยกแสดงไว้ในบัญชี “เงินฝากธนาคารที่มีข้อจำกัดในการใช้” ภายใตสินทรัพย์ไม่หมุนเวียนในงบแสดงฐานะการเงิน

ลูกหนี้การค้า ลูกหนี้อื่นและค่าเผื่อหนี้สงสัยจะสูญ

ลูกหนี้การค้าและลูกหนี้อื่นแสดงในราคาที่ระบุไว้ในใบแจ้งหนี้สุทธิจากค่าเผื่อหนี้สงสัยจะสูญ

บริษัทและบริษัทย่อยตั้งค่าเผื่อหนี้สงสัยจะสูญตามจำนวนหนี้ที่คาดว่าจะเรียกเก็บจากลูกหนี้ไม่ได้ ทั้งนี้ โดยการประมาณจากประสบการณ์การเรียกเก็บหนี้ในอดีตควบคู่กับการวิเคราะห์สถานะปัจจุบันของลูกหนี้

บริษัท อีสต์โคสต์เฟอริเทค จำกัด (มหาชน) และบริษัทย่อย

หมายเหตุประกอบงบการเงิน (ต่อ)

วันที่ 31 ธันวาคม 2557 และ 2556

สินค้าคงเหลือ

สินค้าคงเหลือแสดงในราคาทุนสุทธิจากค่าเผื่อการลดมูลค่าของสินค้าสำเร็จและเคลื่อนไหวซ้ำหรือมูลค่าสุทธิที่จะได้รับแล้วแต่ราคาใดจะต่ำกว่า ราคาทุนของสินค้าคงเหลือคำนวณโดยวิธีเข้าก่อน-ออกก่อน

ต้นทุนสินค้าคงเหลือประกอบด้วยต้นทุนที่ซื้อ ต้นทุนในการแปลงสภาพหรือต้นทุนอื่นเพื่อให้สินค้าอยู่ในสถานที่และสภาพปัจจุบัน ในกรณีของสินค้าสำเร็จรูปที่ผลิตเองและสินค้าระหว่างผลิต ต้นทุนสินค้ารวมการปันส่วนของค่าเสียหายการผลิตอย่างเหมาะสมโดยคำนึงถึงระดับกำลังการผลิตตามปกติ

มูลค่าสุทธิที่จะได้รับเป็นการประมาณราคาที่จะขายได้จากการดำเนินธุรกิจปกติหักด้วยต้นทุนหรือค่าใช้จ่ายที่จำเป็นในการขาย

บริษัทและบริษัทย่อยตั้งค่าเผื่อการลดมูลค่าของสินค้าสำเร็จและเคลื่อนไหวซ้ำโดยพิจารณาจากสภาพของสินค้าและการประมาณการจากประสบการณ์ที่ผ่านมาในอดีต

เงินลงทุนในหลักทรัพย์เพื่อขาย

ตราสารทุนซึ่งเป็นหลักทรัพย์ในความต้องการของตลาดจัดประเภทเป็นเงินลงทุนในหลักทรัพย์เพื่อขาย ภายหลังจากรับรู้มูลค่าในครั้งแรกเงินลงทุนในหลักทรัพย์เพื่อขายแสดงในมูลค่ายุติธรรม และการเปลี่ยนแปลงมูลค่าที่ไม่ใช่ผลขาดทุนจากการด้อยค่าบันทึกเป็นรายการแยกต่างหากในส่วนของผู้ถือหุ้น ส่วนผลขาดทุนจากการด้อยค่ารับรู้เป็นกำไรหรือขาดทุนของปี เมื่อมีการจำหน่ายเงินลงทุนผลกำไรหรือขาดทุนที่เคยบันทึกในส่วนของผู้ถือหุ้นจะถูกรับรู้โดยตรงเข้าเป็นกำไรหรือขาดทุนของปี มูลค่ายุติธรรมของหลักทรัพย์เพื่อขายใช้ราคาเสนอซื้อหรือมูลค่าสินทรัพย์สุทธิ (กรณีที่เป็นกองทุนรวม) ณ วันที่รายงาน ในกรณีที่มีการจำหน่ายเงินลงทุนที่ถืออยู่บางส่วน การคำนวณต้นทุนสำหรับเงินลงทุนที่จำหน่ายไปและเงินลงทุนที่ยังคงถืออยู่ใช้วิธีถ่วงเฉลี่ยถ่วงน้ำหนัก

เงินลงทุนในบริษัทย่อย

เงินลงทุนในบริษัทย่อยในงบการเงินเฉพาะกิจการของบริษัทบันทึกบัญชีโดยใช้วิธีราคาทุนและแสดงในราคาทุนสุทธิจากค่าเผื่อการด้อยค่า (ถ้ามี)

บริษัท อีสต์โคสต์เฟอ์นิตค จำกัด (มหาชน) และบริษัทย่อย

หมายเหตุประกอบงบการเงิน (ต่อ)

วันที่ 31 ธันวาคม 2557 และ 2556

เงินลงทุนในตราสารหนี้ที่จะถือจนครบกำหนด

เงินลงทุนในตราสารหนี้ที่บริษัทมีความตั้งใจและสามารถที่จะถือเงินลงทุนนี้ไปจนครบกำหนดแสดงรายการเป็น “เงินลงทุนในตราสารหนี้ที่จะถือจนครบกำหนด” ในงบแสดงฐานะการเงิน บริษัทบันทึกเงินลงทุนนี้ด้วยราคาทุนตัดจำหน่ายสุทธิจากค่าเผื่อการด้อยค่า (ถ้ามี)

ที่ดิน อาคารและอุปกรณ์

ที่ดินแสดงในราคาทุนสุทธิจากค่าเผื่อการด้อยค่า (ถ้ามี) สิ้นทรัพย์ถาวรประเภทอื่นยกเว้นตามที่ได้กล่าวในวรรคถัดไป แสดงในราคาทุนสุทธิจากค่าเสื่อมราคาสะสมและค่าเผื่อการด้อยค่า (ถ้ามี) เมื่อมีการเลิกใช้หรือตัดจำหน่ายสินทรัพย์ออกจากบัญชี บริษัทและบริษัทย่อยจะบันทึกตัดมูลค่าตามบัญชีของสินทรัพย์นั้นออกจากบัญชีพร้อมกับบันทึกกำไรหรือขาดทุนจากการเลิกใช้หรือตัดจำหน่ายในงบกำไรขาดทุนเบ็ดเสร็จ ต้นทุนการรื้อถอน ขนย้ายและบูรณะสินทรัพย์ถือเป็นต้นทุนของสินทรัพย์

อาคารและเครื่องจักรแสดงในราคาประเมิน (โดยผู้ประเมินราคาอิสระ) สุทธิจากค่าเสื่อมราคาสะสมและค่าเผื่อการด้อยค่า (ถ้ามี) ส่วนเกินทุนจากการตีราคาอาคารและเครื่องจักรแสดงเป็น “ส่วนเกินทุนจากการตีราคาสินทรัพย์” และบัญชีที่เกี่ยวข้องซึ่งแสดงแยกต่างหากภายใต้ “ส่วนของผู้ถือหุ้น” ในงบแสดงฐานะการเงิน เมื่อมีการเลิกใช้หรือตัดจำหน่ายสินทรัพย์เหล่านี้ออกจากบัญชี บริษัทและบริษัทย่อยจะบันทึกตัดมูลค่าตามบัญชีของสินทรัพย์นั้นออกจากบัญชีพร้อมกับบันทึกกำไรหรือขาดทุนจากการเลิกใช้หรือตัดจำหน่ายในงบกำไรขาดทุนเบ็ดเสร็จ โดยส่วนเกินทุนจากการตีราคาสินทรัพย์ที่เกี่ยวข้องจะถูกโอนไปยังกำไรสะสมโดยตรง

บริษัทและบริษัทย่อยมีนโยบายในการประเมินราคาสินทรัพย์เมื่อมูลค่ายุติธรรมของสินทรัพย์ที่ได้เคยประเมินราคาไว้เปลี่ยนแปลงไปจากมูลค่าที่ได้บันทึกบัญชีไว้อย่างเป็นทางการหรือทุกระยะเวลา 5 ปี

ค่าเสื่อมราคาบันทึกเป็นค่าใช้จ่ายในงบกำไรขาดทุนเบ็ดเสร็จและคำนวณโดยวิธีเส้นตรงตามอายุการให้ประโยชน์ของสินทรัพย์แต่ละรายการ ค่าเสื่อมราคาถูกพิจารณาแต่ละส่วนแยกต่างหากจากกันเมื่อแต่ละส่วนประกอบนั้นมีสาระสำคัญ วิธีการคิดค่าเสื่อมราคา มูลค่าคงเหลือและอายุการให้ประโยชน์ของสินทรัพย์ถูกทบทวนอย่างน้อยที่สุดทุกสิ้นรอบปีบัญชีและปรับปรุงตามความเหมาะสม มูลค่าคงเหลือของสินทรัพย์ถูกประมาณการด้วยมูลค่าที่กิจการคาดว่าจะได้รับในปัจจุบันจากสินทรัพย์นั้นหากมีอายุและสภาพที่คาดว่าจะได้รับในปัจจุบันเมื่อสิ้นสุดอายุการให้ประโยชน์ อายุการให้ประโยชน์ของสินทรัพย์แสดงได้ดังนี้

บริษัท อีสต์โกลด์เฟอ์นิเทค จำกัด (มหาชน) และบริษัทย่อย

หมายเหตุประกอบงบการเงิน (ต่อ)

วันที่ 31 ธันวาคม 2557 และ 2556

	จำนวนปี
ส่วนปรับปรุงที่ดิน	5
อาคารและส่วนปรับปรุงอาคาร	20
เครื่องจักรและอุปกรณ์	3 - 15
ระบบไฟฟ้า	5
เครื่องตกแต่ง คัดตั้งและเครื่องใช้สำนักงาน	5
ยานพาหนะ	5
ระบบสาธารณูปโภค	5

สินทรัพย์ไม่มีตัวตน

สินทรัพย์ไม่มีตัวตน ได้แก่ โปรแกรมคอมพิวเตอร์ซึ่งแสดงในราคาทุนสุทธิจากค่าใช้จ่ายตัดบัญชีสะสมและค่าเพื่อการค้ายค่า (ถ้ามี) บริษัทและบริษัทย่อยตัดบัญชีสินทรัพย์ไม่มีตัวตนเป็นค่าใช้จ่ายโดยวิธีเส้นตรงตามอายุการให้ประโยชน์ของสินทรัพย์เป็นระยะเวลา 3 ปี

ค่าตกแต่งโชว์รูม

ค่าตกแต่งโชว์รูมแสดงในงบแสดงฐานะการเงินภายใต้สินทรัพย์ไม่หมุนเวียนอื่นด้วยราคาทุนสุทธิจากค่าใช้จ่ายตัดบัญชีสะสมและค่าเพื่อการค้ายค่า (ถ้ามี) บริษัทและบริษัทย่อยตัดบัญชีค่าตกแต่งโชว์รูมตามอายุสัญญาเช่าพื้นที่เป็นระยะเวลา 3 ปี

การค้ายค่าของสินทรัพย์

ยอดสินทรัพย์คงเหลือตามบัญชีของบริษัทและบริษัทย่อยได้รับการทบทวน ณ ทุกวันที่รายงานว่ามีข้อบ่งชี้ของการค้ายค่าหรือไม่ ในกรณีที่ข้อบ่งชี้จะทำการประมาณมูลค่าสินทรัพย์ที่คาดว่าจะได้รับคืน (ราคาขายสุทธิของสินทรัพย์หรือมูลค่าจากการใช้ของสินทรัพย์นั้นแล้วแต่ราคาใดจะสูงกว่า) โดยที่การทบทวนจะพิจารณาจากสินทรัพย์แต่ละรายการหรือพิจารณาจากหน่วยสินทรัพย์ที่ก่อให้เกิดเงินสดแล้วแต่กรณี

ในกรณีที่ราคาตามบัญชีของสินทรัพย์สูงกว่ามูลค่าที่คาดว่าจะได้รับคืน บริษัทและบริษัทย่อยจะรับรู้ขาดทุนจากการค้ายค่าโดยการลดมูลค่าของราคาตามบัญชีให้เท่ากับมูลค่าที่คาดว่าจะได้รับคืนและรับรู้ในงบกำไรขาดทุนเบ็ดเสร็จหรือลดส่วนเกินทุนจากการตีราคาของสินทรัพย์ในกรณีที่สินทรัพย์นั้นเคยถูกตีราคาเพิ่ม และจะบันทึกโอนกลับรายการขาดทุนจากการค้ายค่าโดยถือเป็นรายได้อื่นหรือนำไปเพิ่มส่วนเกินทุนจากการตีราคาสินทรัพย์แล้วแต่กรณีเมื่อมีข้อบ่งชี้ว่าการค้ายค่าดังกล่าวไม่มีอยู่อีกต่อไปหรือยังคงมีอยู่แต่เป็นไปในทางที่ลดลง

บริษัท อีสต์โคสต์เฟอ์นิเทค จำกัด (มหาชน) และบริษัทย่อย

หมายเหตุประกอบงบการเงิน (ต่อ)

วันที่ 31 ธันวาคม 2557 และ 2556

เจ้าหนี้การค้าและเจ้าหนี้อื่น

เจ้าหนี้การค้าและเจ้าหนี้อื่นแสดงในราคาทุน

สัญญาเช่าการเงิน

สัญญาเช่าหรือเช่าซื้อทรัพย์สินซึ่งได้โอนผลประโยชน์และความเสี่ยงในกรรมสิทธิ์ของทรัพย์สินส่วนใหญ่ให้แก่ผู้เช่าและผู้เช่ามีความตั้งใจที่จะซื้อทรัพย์สินเหล่านี้เมื่อสิ้นสุดอายุสัญญาเช่าจะบันทึกบัญชีโดยถือเป็นสัญญาเช่าการเงิน สัญญาเช่าการเงินจะรับรู้สินทรัพย์และหนี้สินด้วยจำนวนเท่ากับมูลค่าปัจจุบันของค่าเช่าขั้นต่ำที่ต้องจ่ายตามสัญญา หรือมูลค่ายุติธรรมของสินทรัพย์แล้วแต่จำนวนใดจะต่ำกว่า จำนวนที่จ่ายเป็นค่าเช่าแบ่งออกเป็นส่วนที่เป็นการชำระหนี้สินและส่วนที่เป็นค่าใช้จ่ายทางการเงิน โดยค่าใช้จ่ายทางการเงินซึ่งบันทึกเป็นค่าใช้จ่ายของปีจะคำนวณ โดยใช้ อัตราดอกเบี้ยที่แท้จริงตามสัดส่วนของยอดคงเหลือของหนี้สิน

บริษัทและบริษัทย่อยบันทึกกำไรจากการขายสินทรัพย์และเช่ากลับคืน (ราคาขายของสินทรัพย์สูงกว่ามูลค่าตามบัญชี) ซึ่งเข้าลักษณะสัญญาเช่าการเงินเป็นรายการรอดบัญชีและแสดงภายใต้หนี้สินไม่หมุนเวียนในงบแสดงฐานะการเงิน และรับรู้เป็นรายได้อื่นในงบกำไรขาดทุนเบ็ดเสร็จ โดยวิธีเส้นตรงตลอดระยะเวลาของสัญญาเช่า ขาดทุนจากการขาย และเช่ากลับคืนที่เป็นสัญญาเช่าการเงินรับรู้เป็นค่าใช้จ่ายทันทีในงบกำไรขาดทุนเบ็ดเสร็จ

สัญญาเช่าดำเนินงาน

สัญญาเช่าทรัพย์สินซึ่งความเสี่ยงและผลตอบแทนแก่เจ้าของทรัพย์สินยังเป็นของผู้ให้เช่าจะถูกจัดเป็นสัญญาเช่าดำเนินงาน การชำระค่าเช่าภายใต้สัญญาเช่าดำเนินงานจะบันทึกเป็นค่าใช้จ่ายโดยวิธีเส้นตรงตลอดระยะเวลาของสัญญาเช่า

ผลประโยชน์ของพนักงาน

ผลประโยชน์ระยะสั้นของพนักงาน

เงินเดือน ค่าจ้าง โบนัส และเงินสมทบกองทุนประกันสังคมรับรู้เป็นค่าใช้จ่ายเมื่อเกิดรายการและตามเกณฑ์คงค้าง

ผลประโยชน์ของพนักงานหลังออกจากงาน

ภาระผูกพันสำหรับผลประโยชน์หลังออกจากงานประเภท โครงการ สมทบเงินซึ่งได้แก่ กองทุนสำรองเลี้ยงชีพบันทึกเป็นค่าใช้จ่ายในงบกำไรขาดทุนเบ็ดเสร็จเมื่อมีการจ่ายเงินสมทบไปยังกองทุนตามเกณฑ์คงค้าง

บริษัท อีสต์โคสต์เฟอ์นิเทค จำกัด (มหาชน) และบริษัทย่อย

หมายเหตุประกอบงบการเงิน (ต่อ)

วันที่ 31 ธันวาคม 2557 และ 2556

ภาระผูกพันสำหรับผลประโยชน์หลังออกจากงานประเภทโครงการผลประโยชน์ซึ่งจะจ่ายให้แก่พนักงานเมื่อเลิกจ้างคำนวณโดยการประมาณผลประโยชน์ที่พนักงานจะได้รับในอนาคตสำหรับการทำงานของพนักงานในอดีตและปัจจุบัน ซึ่งผลประโยชน์ดังกล่าวได้ถูกคิดลดแต่ละหน่วยที่ประมาณการไว้เป็นมูลค่าปัจจุบันของภาระผูกพันซึ่งคำนวณเป็นรายปีโดยนักคณิตศาสตร์ประกันภัย ค่าใช้จ่ายจากการประมาณการหนี้สินผลประโยชน์ของพนักงานหลังออกจากงานที่ถูกรับไว้ในงบกำไรขาดทุนเบ็ดเสร็จประกอบด้วย ต้นทุนบริการปัจจุบัน ต้นทุนดอกเบี้ย ต้นทุนบริการในอดีต และกำไร/ขาดทุนตามหลักคณิตศาสตร์ประกันภัย

ส่วนเกินทุนจากการรวมธุรกิจภายใต้การควบคุมเดียวกัน

การรวมธุรกิจภายใต้การควบคุมเดียวกัน คือ การรวมธุรกิจซึ่งกิจการหรือธุรกิจทั้งหมดที่นำมารวมกันอยู่ภายใต้การควบคุมสูงสุดโดยบุคคล กลุ่มบุคคล กิจการ หรือกลุ่มกิจการเดียวกัน ทั้งก่อนและหลังการรวมธุรกิจ และการควบคู่นั้นไม่เป็นการควบคู่ชั่วคราว

กำไรหรือขาดทุนที่ยังไม่เกิดขึ้นจริงจากผลต่างการปรับโครงสร้างภายในกิจการภายใต้การควบคุมเดียวกันเป็นผลต่างระหว่างมูลค่าสุทธิตามบัญชีของสินทรัพย์ที่ได้รับมากับต้นทุนจ่ายซื้อสินทรัพย์ที่เกิดขึ้นจากการปรับโครงสร้างภายในกิจการหรือกลุ่มกิจการที่อยู่ภายใต้การควบคุมเดียวกัน ซึ่งการซื้อสินทรัพย์ดังกล่าวเป็นการรวมกิจการที่มีผู้ถือหุ้นและผู้บริหารชุดเดียวกัน กำไรหรือขาดทุนที่ยังไม่เกิดขึ้นจริงดังกล่าวได้ถูกแสดงเป็น “ส่วนเกินทุนจากการรวมธุรกิจภายใต้การควบคุมเดียวกัน” ซึ่งถูกแสดงเป็นรายการแยกต่างหากภายใต้องค์ประกอบอื่นของส่วนของผู้ถือหุ้นในงบแสดงฐานะการเงิน เมื่อสินทรัพย์ที่เกี่ยวข้องกับส่วนเกินทุนจากการรวมธุรกิจภายใต้การควบคุมเดียวกันถูกเลิกใช้หรือตัดจำหน่าย ส่วนเกินทุนจากการรวมธุรกิจภายใต้การควบคุมเดียวกันที่เกี่ยวข้องจะถูกโอนไปยังกำไรสะสมโดยตรง

การรับรู้รายได้

บริษัทและบริษัทย่อยรับรู้รายได้เมื่อมีความเป็นไปได้ค่อนข้างแน่นอนว่าบริษัทจะได้รับประโยชน์เชิงเศรษฐกิจจากรายการค้านั้นและสามารถวัดมูลค่าของจำนวนรายได้ได้อย่างน่าเชื่อถือ

รายการขายรับรู้เป็นรายได้สุทธิจากส่วนลดเมื่อส่งมอบ โอนความเสี่ยงและผลตอบแทนที่เป็นสาระสำคัญของความเป็นเจ้าของสินค้าให้กับผู้ซื้อแล้ว

รายได้จากการให้บริการรับรู้เมื่อได้ให้บริการแก่ลูกค้าแล้วและตามเกณฑ์คงค้าง

รายได้ดอกเบี้ยรับรู้ตามเกณฑ์สัดส่วนของเวลาโดยคำนึงถึงอัตราผลตอบแทนที่แท้จริงของสินทรัพย์

รายได้ค่าเช่าและรายได้อื่นรับรู้ตามเกณฑ์คงค้าง

บริษัท อีสต์โคสต์เฟอ์นิเทค จำกัด (มหาชน) และบริษัทย่อย

หมายเหตุประกอบงบการเงิน (ต่อ)

วันที่ 31 ธันวาคม 2557 และ 2556

การรับรู้ค่าใช้จ่าย

ค่าใช้จ่ายรับรู้ตามเกณฑ์คงค้าง

ต้นทุนการกู้ยืม

บริษัทบันทึกดอกเบี้ยจ่ายและค่าใช้จ่ายทางการเงินซึ่งเกิดจากหนี้สินที่เกี่ยวข้อง โดยตรงกับการก่อสร้างอาคารและการติดตั้งเครื่องจักรและอุปกรณ์เป็นส่วนหนึ่งของต้นทุนของสินทรัพย์นั้นและหยุดบันทึกต้นทุนทางการเงินดังกล่าวเป็นต้นทุนของสินทรัพย์เมื่อการก่อสร้างหรือการติดตั้งแล้วเสร็จ

รายการบัญชีที่เป็นเงินตราต่างประเทศ

รายการบัญชีที่เป็นเงินตราต่างประเทศแปลงค่าเป็นเงินบาทโดยใช้อัตราแลกเปลี่ยน ณ วันที่เกิดรายการ ยอดคงเหลือของสินทรัพย์และหนี้สินที่เป็นเงินตราต่างประเทศ ณ วันที่ในงบแสดงฐานะการเงินแปลงค่าเป็นเงินบาทโดยใช้อัตราแลกเปลี่ยน ณ วันดังกล่าว กำไรหรือขาดทุนจากการแปลงค่าจะบันทึกเป็นรายได้หรือค่าใช้จ่ายของปี

เครื่องมือทางการเงินที่เป็นตราสารอนุพันธ์

เครื่องมือทางการเงินที่เป็นตราสารอนุพันธ์ได้ถูกนำมาใช้เพื่อจัดการความเสี่ยงที่เกิดจากการเปลี่ยนแปลงในอัตราแลกเปลี่ยนเงินตราต่างประเทศที่เกิดจากกิจกรรมดำเนินงาน เครื่องมือทางการเงินที่เป็นตราสารอนุพันธ์ไม่ได้มีไว้เพื่อการค้า อย่างไรก็ตาม ตราสารอนุพันธ์ที่ไม่เข้าเงื่อนไขการกำหนดให้เป็นเครื่องมือป้องกันความเสี่ยงจะถือเป็นรายการเพื่อค้า

เครื่องมือทางการเงินที่เป็นตราสารอนุพันธ์จะถูกบันทึกในชั้นแรกด้วยมูลค่ายุติธรรม หลังจากการบันทึกครั้งแรกจะมีการปรับ มูลค่าให้แสดงในมูลค่ายุติธรรมใหม่ กำไรหรือขาดทุนจากการปรับมูลค่ายุติธรรมจะบันทึกในงบกำไรขาดทุนเบ็ดเสร็จ

มูลค่ายุติธรรมของเครื่องมือทางการเงินที่เป็นตราสารอนุพันธ์ได้แก่ ราคาตลาดของเครื่องมือทางการเงินที่เป็นตราสารอนุพันธ์ ณ วันที่ในงบแสดงฐานะการเงิน ซึ่งราคาดังกล่าวแสดงมูลค่าปัจจุบันของเครื่องมือทางการเงินที่เป็นตราสารอนุพันธ์

บริษัท อีเอสโคสท์เฟอ์นิเทค จำกัด (มหาชน) และบริษัทย่อย

หมายเหตุประกอบงบการเงิน (ต่อ)

วันที่ 31 ธันวาคม 2557 และ 2556

ประมาณการหนี้สิน

ประมาณการหนี้สินจะรับรู้ในงบแสดงฐานะการเงินก็คือเมื่อบริษัทและบริษัทย่อยมีภาระหนี้สินเกิดขึ้นจากข้อพิพาททางกฎหมายหรือภาระผูกพันซึ่งเป็นผลมาจากเหตุการณ์ในอดีต และมีความเป็นไปได้ค่อนข้างแน่นอนว่าประโยชน์เชิงเศรษฐกิจจะต้องถูกจ่ายไปเพื่อชำระภาระหนี้สินดังกล่าว โดยภาระหนี้สินดังกล่าวสามารถประมาณจำนวนเงินได้อย่างน่าเชื่อถือ ถ้าผลกระทบดังกล่าวเป็นนัยสำคัญ ประมาณการกระแสเงินสดที่จะจ่ายในอนาคตจะคิดลดเป็นมูลค่าปัจจุบันโดยใช้อัตราคิดลดในตลาดปัจจุบันก่อนคำนึงภาษีเงินได้เพื่อให้สะท้อนมูลค่าที่อาจประเมินได้ในตลาดปัจจุบันซึ่งแปรไปตามเวลาและความเสี่ยงที่มีต่อหนี้สิน

ภาษีเงินได้

ภาษีเงินได้ปัจจุบันได้แก่ ภาษีที่คาดว่าจะจ่ายชำระโดยคำนวณจากกำไรสำหรับงวดที่ต้องเสียภาษีโดยใช้อัตราภาษีที่ประกาศใช้ ณ วันที่ในงบแสดงฐานะการเงินตลอดจนการปรับปรุงภาษีที่ค้างชำระในงวดก่อน ๆ (ถ้ามี)

ภาษีเงินได้รอการตัดบัญชี

บริษัทและบริษัทย่อยบันทึกบัญชีโดยคำนวณจากผลแตกต่างชั่วคราวที่เกิดขึ้นระหว่างมูลค่าตามบัญชีของสินทรัพย์และหนี้สินและจำนวนที่ใช้เพื่อความมุ่งหมายทางภาษี โดยผลต่างชั่วคราวต่อไปนี้ไม่ได้ถูกนำมาพิจารณาได้แก่ การรับรู้สินทรัพย์และหนี้สินในครั้งแรกซึ่งไม่กระทบต่อทั้งกำไรทางบัญชีหรือกำไรทางภาษี หากเป็นไปได้ว่าจะไม่มีการกลับรายการในระยะเวลาอันใกล้ จำนวนภาษีเงินได้รอการตัดบัญชีพิจารณาจากการเคลื่อนไหวที่เกิดขึ้นจริงของสินทรัพย์และหนี้สินตามบัญชีด้วยอัตราภาษีสำหรับงวดที่คาดว่าจะได้รับประโยชน์จากสินทรัพย์ภาษีเงินได้รอการตัดบัญชีหรือในงวดที่คาดว่าจะจ่ายชำระหนี้สินภาษีโดยใช้อัตราภาษีที่มีการประกาศใช้ ณ วันที่ในงบแสดงฐานะการเงิน

สินทรัพย์ภาษีเงินได้รอการตัดบัญชีจะบันทึกต่อเมื่อมีความเป็นไปได้ค่อนข้างแน่นอนว่ากำไรเพื่อเสียภาษีในอนาคตจะมีจำนวนเพียงพอกับการใช้ประโยชน์จากการตั้งสินทรัพย์ดังกล่าว สินทรัพย์ภาษีเงินได้รอการตัดบัญชีจะถูกปรับลดลงเท่าที่ประโยชน์ทางภาษีจะมีโอกาสถูกใช้จริง (ดูหมายเหตุ 22 และ 23)

บริษัท อีสต์โคสต์เฟอร์นิเทค จำกัด (มหาชน) และบริษัทย่อย

หมายเหตุประกอบงบการเงิน (ต่อ)

วันที่ 31 ธันวาคม 2557 และ 2556

4. รายการบัญชีกับบุคคลและบริษัทที่เกี่ยวข้องกัน

บุคคลหรือบริษัทที่เกี่ยวข้องกัน หมายถึง บุคคลหรือบริษัทที่อยู่ภายใต้การควบคุมของบริษัท หรือสามารถควบคุมบริษัททั้งทางตรงและทางอ้อม หรือมีอิทธิพลอย่างเป็นทางการสำคัญในการตัดสินใจด้านการเงินหรือการดำเนินงานของบริษัท

ลักษณะของความสัมพันธ์กับบุคคลและบริษัทที่เกี่ยวข้องกันมีดังนี้

ชื่อบริษัท	ประเภทธุรกิจ	ลักษณะความสัมพันธ์
บริษัท วีวี-เคคคอร์ด จำกัด	จำหน่ายกระดาษปิดผิวและวัสดุตกแต่งเฟอร์นิเจอร์	บริษัทย่อย
บริษัท อีสต์โคสต์ ดีไซน์ จำกัด	ผลิตและจำหน่ายเฟอร์นิเจอร์	มีผู้ถือหุ้นและกรรมการร่วมกัน
บริษัท อีสต์โคสต์ อุตสาหกรรม จำกัด	จำหน่ายเฟอร์นิเจอร์	มีผู้ถือหุ้นและกรรมการร่วมกัน
บริษัท วี-ชัท เคคคอร์ด จำกัด	ผลิตและจำหน่ายกระดาษปิดผิวไม้	มีผู้ถือหุ้นและกรรมการร่วมกัน
บริษัท วี-ชัท อินดัสทรี จำกัด	ผลิตและจำหน่ายไม้แปรรูปอบแห้ง	มีผู้ถือหุ้นและกรรมการร่วมกัน
บริษัท อินเด็กซ์ ลิฟวิ่งมอลล์ จำกัด	จำหน่ายเฟอร์นิเจอร์	มีกรรมการซึ่งเป็นคู่สมรสกัน
บริษัท อินเด็กซ์ อินเตอร์เฟิร์น จำกัด	ผลิตและจำหน่ายเฟอร์นิเจอร์	มีกรรมการซึ่งเป็นคู่สมรสกัน
คุณวัลลภ สุขสวัสดิ์	-	ผู้ถือหุ้นและกรรมการ
คุณวราภรณ์ สุขสวัสดิ์	-	ผู้ถือหุ้นและกรรมการ
คุณชาติ สุขสวัสดิ์	-	ผู้ถือหุ้นและกรรมการ
คุณอารักษ์ สุขสวัสดิ์	-	ผู้ถือหุ้นและกรรมการ
คุณทิพวรรณ สุขสวัสดิ์	-	ผู้ถือหุ้นและกรรมการ

นโยบายการกำหนดราคาสำหรับรายการบัญชีกับบุคคลและบริษัทที่เกี่ยวข้องกันมีดังนี้

รายการ	นโยบายการกำหนดราคา
ขายสินค้า	ราคาใกล้เคียงกับราคาคาดตลาด
ซื้อวัตถุดิบ	ราคาใกล้เคียงกับราคาคาดตลาด
ค่าเช่าและค่าบริการ โซว์รูม	ราคาตามที่ตกลงร่วมกัน
ค่าตกแต่ง โซว์รูม	ราคาตามที่ตกลงร่วมกัน
ค่าตอบแทนผู้บริหารที่สำคัญ	จำนวนเงินตามที่ตกลงร่วมกัน

บริษัท อีสต์โคสต์เฟอร์นิเทจ จำกัด (มหาชน) และบริษัทย่อย

หมายเหตุประกอบงบการเงิน (ต่อ)

วันที่ 31 ธันวาคม 2557 และ 2556

รายได้และค่าใช้จ่ายที่มีสาระสำคัญที่เกิดระหว่างบริษัทและบุคคลหรือบริษัทที่เกี่ยวข้องกันสำหรับปีสิ้นสุดวันที่ 31 ธันวาคม 2557 และ 2556 มีดังนี้

	พันบาท			
	งบการเงินรวม		งบการเงินเฉพาะบริษัท	
	2557	2556	2557	2556
ขายสินค้า				
บริษัทย่อย	-	-	9,138	16,934
บริษัทที่เกี่ยวข้องกัน	30,308	27,936	30,308	27,936
รวม	30,308	27,936	39,446	44,870
ซื้อวัตถุดิบ				
บริษัทที่เกี่ยวข้องกัน	1,082	1,244	1,082	1,244
ค่าเช่าและค่าบริการโซว์รูม				
บริษัทที่เกี่ยวข้องกัน	13,440	14,958	13,440	14,958
ค่าตกแต่งโซว์รูม (บันทึกเป็นสินทรัพย์ ไม่หมุนเวียนอื่นและทยอยตัดบัญชีตาม อายุสัญญาเช่าที่เกี่ยวข้อง)				
บริษัทที่เกี่ยวข้องกัน	905	-	905	-
ค่าตอบแทนผู้บริหารที่สำคัญ				
ผลประโยชน์ระยะสั้น	18,940	17,525	18,940	17,525
ผลประโยชน์หลังออกจากงาน	220	89	220	89
รวม	19,160	17,614	19,160	17,614

ยอดคงเหลือที่มีสาระสำคัญกับบุคคลและบริษัทที่เกี่ยวข้องกัน ณ วันที่ 31 ธันวาคม 2557 และ 2556 มีดังนี้

	พันบาท			
	งบการเงินรวม		งบการเงินเฉพาะบริษัท	
	2557	2556	2557	2556
ลูกหนี้การค้า				
บริษัทย่อย	-	-	3,649	5,801
บริษัทที่เกี่ยวข้องกัน	8,634	10,275	8,634	10,275
รวม	8,634	10,275	12,283	16,076

บริษัท อีสต์โคสต์เฟอ์นิเทค จำกัด (มหาชน) และบริษัทย่อย

หมายเหตุประกอบงบการเงิน (ต่อ)

วันที่ 31 ธันวาคม 2557 และ 2556

	พันบาท			
	งบการเงินรวม		งบการเงินเฉพาะบริษัท	
	2557	2556	2557	2556
เงินประกันการเช่าและบริการโซว์รูม				
บริษัทที่เกี่ยวข้องกัน	2,985	3,180	2,985	3,180
เจ้าหนี้การค้า				
บริษัทที่เกี่ยวข้องกัน	-	193	-	193
เจ้าหนี้อื่น				
บริษัทที่เกี่ยวข้องกัน	2,104	1,384	2,104	1,384

5. ลูกหนี้การค้า

ณ วันที่ 31 ธันวาคม 2557 และ 2556 ลูกหนี้การค้าแยกตามอายุหนี้ที่ค้างชำระได้ดังนี้

	พันบาท			
	งบการเงินรวม		งบการเงินเฉพาะบริษัท	
	2557	2556	2557	2556
<u>บริษัทที่เกี่ยวข้องกัน</u>				
ยังไม่ครบกำหนดชำระ	5,525	7,713	7,429	11,334
ค้างชำระไม่เกิน 3 เดือน	3,109	2,562	4,854	4,742
รวม	8,634	10,275	12,283	16,076

	พันบาท			
	งบการเงินรวม		งบการเงินเฉพาะบริษัท	
	2557	2556	2557	2556
<u>บริษัทอื่น - สุทธิ</u>				
ยังไม่ครบกำหนดชำระ	111,511	116,973	110,399	115,430
ค้างชำระไม่เกิน 3 เดือน	33,248	39,115	32,507	35,243
ค้างชำระระหว่าง 3 - 6 เดือน	1,962	1,359	1,611	730
ค้างชำระระหว่าง 7 - 12 เดือน	1,836	655	230	161
ค้างชำระเกินกว่า 12 เดือน	437	7	165	7
รวม	148,994	158,109	144,912	151,571
หัก ค่าเผื่อหนี้สงสัยจะสูญ	(2,129)	-	(712)	-
สุทธิ	146,865	158,109	144,200	151,571

บริษัท อีสต์โคสต์เฟอร์นิเทจ จำกัด (มหาชน) และบริษัทย่อย

หมายเหตุประกอบงบการเงิน (ต่อ)

วันที่ 31 ธันวาคม 2557 และ 2556

ณ วันที่ 31 ธันวาคม 2557 และ 2556 บริษัทได้นำลูกหนี้การค้าจำนวนเงินประมาณ 59.2 ล้านบาทและ 60.6 ล้านบาท ตามลำดับ ไปขายลดแก่สถาบันการเงินสองแห่ง (ภายใต้วงเงินสินเชื่อรวม 115 ล้านบาท และ 86 ล้านบาท ตามลำดับ) โดยสถาบันการเงินดังกล่าวมีสิทธิไต่เบี่ยจำนวนเงินประมาณ 41.2 ล้านบาทและ 43.1 ล้านบาท ตามลำดับ บริษัทได้แสดงจำนวนเงินของข้อผูกพันจากการมีสิทธิถูกไต่เบี่ยดังกล่าวเป็น “เจ้าหนี้จากการขายสิทธิเรียกร้องลูกหนี้การค้า” ในงบแสดงฐานะการเงิน

6. สินค้าคงเหลือ - สุทธิ

	งบการเงินรวมและ งบการเงินเฉพาะบริษัท (พันบาท)	
	2557	2556
สินค้าสำเร็จรูป	157,061	142,931
สินค้าระหว่างผลิต	217,130	81,609
วัตถุดิบ	27,213	29,783
วัสดุโรงงาน	31,342	38,051
สินค้าระหว่างทาง	-	194
รวม	432,746	292,568
หัก ค่าเผื่อการลดมูลค่า	(12,760)	(4,021)
สุทธิ	419,986	288,547

ณ วันที่ 31 ธันวาคม 2557 และ 2556 มูลค่าตามบัญชี (ก่อนหักค่าเผื่อการลดมูลค่าของสินค้าที่เสื่อมสภาพและเคลื่อนไหวช้า) ของสินค้าคงเหลือที่แสดงด้วยมูลค่าสุทธิที่จะได้รับมีจำนวนเงินประมาณ 39.5 ล้านบาทและ 28.7 ล้านบาท ตามลำดับ โดยส่วนต่างจากการปรับลดราคาทุนให้เป็นมูลค่าสุทธิที่จะได้รับที่บันทึกเป็นค่าใช้จ่ายในงบกำไรขาดทุนเบ็ดเสร็จสำหรับปีสิ้นสุดวันที่ 31 ธันวาคม 2557 และ 2556 มีจำนวนเงินประมาณ 9.6 ล้านบาทและ 6.1 ล้านบาท ตามลำดับ

7. เงินฝากธนาคารที่มีข้อจำกัดในการใช้

ณ วันที่ 31 ธันวาคม 2557 บริษัทได้นำเงินฝากประจำกับธนาคารในประเทศแห่งหนึ่งจำนวนเงินรวม 30 ล้านบาทไปวางเป็นหลักประกันสำหรับวงเงินกู้ยืมประเภทแพคกิ้งเครดิตกับธนาคารดังกล่าว

บริษัท อีสต์โคสต์เฟอ์ริเทค จำกัด (มหาชน) และบริษัทย่อย

หมายเหตุประกอบงบการเงิน (ต่อ)

วันที่ 31 ธันวาคม 2557 และ 2556

8. เงินลงทุนในบริษัทย่อยซึ่งบันทึกโดยวิธีราคาทุน

	งบการเงินเฉพาะบริษัท					
	ทุนจดทะเบียน (พันบาท)		สัดส่วนการถือหุ้น (ร้อยละ)		ราคาทุนของเงินลงทุน (พันบาท)	
	2557	2556	2557	2556	2557	2556
บริษัท วีวี-เคคคอร์ จำกัด	1,000	1,000	99.95	99.95	1,000	1,000

ในระหว่างปี 2557 และ 2556 บริษัทย่อยไม่มีการประกาศจ่ายเงินปันผลแก่ผู้ถือหุ้น

9. เงินลงทุนในตราสารหนี้ที่จะถึงจนครบกำหนด

บัญชีนี้เป็นเงินลงทุนในตราสารหนี้ที่จะถึงจนครบกำหนดและไม่อยู่ในความต้องการของตลาดซึ่งเป็นเงินลงทุนในหุ้นกู้ด้อยสิทธิที่ออกโดยธนาคารในประเทศสองแห่งและจะครบกำหนดไถ่ถอนทั้งจำนวนในปี 2565 โดยธนาคารผู้ออกหุ้นกู้สามารถไถ่ถอนหุ้นกู้ก่อนกำหนดได้เมื่อครบกำหนดระยะเวลา 5 ปีแรกไปแล้ว หุ้นกู้นี้จ่ายดอกเบี้ยปีละหนึ่งครั้งในอัตราร้อยละ 4.50 ต่อปี และ 4.375 ต่อปี บริษัทมีความตั้งใจที่จะถือหุ้นกู้เหล่านี้ไปจนครบกำหนดหรืออย่างน้อยจนกว่าธนาคารผู้ออกหุ้นกู้จะไถ่ถอนหุ้นกู้ก่อนกำหนด บริษัทซื้อหุ้นกู้เหล่านี้ในเดือนพฤษภาคมและธันวาคม 2555 ในราคาทุนเริ่มแรกซึ่งเท่ากับมูลค่าที่ตราไว้

บริษัท อีสต์โคสต์เฟอร์นิเทจ จำกัด (มหาชน) และบริษัทย่อย

หมายเหตุประกอบงบการเงิน (ต่อ)

วันที่ 31 ธันวาคม 2557 และ 2556

10. ที่ดิน อาคารและอุปกรณ์ - สุทธิ

	งบการเงินรวมและงบการเงินเฉพาะบริษัท (พันบาท)				
	ยอดคงเหลือ ณ วันที่ 31 ธันวาคม 2556	รายการเคลื่อนไหวระหว่างปี			ยอดคงเหลือ ณ วันที่ 31 ธันวาคม 2557
		เพิ่มขึ้น	ลดลง	โอน	
ราคาทุน					
ที่ดิน	96,636	-	-	-	96,636
ส่วนปรับปรุงที่ดิน	8,448	-	-	-	8,448
อาคาร	116,972	-	-	-	116,972
ส่วนปรับปรุงอาคาร	38,958	40	-	586	39,584
เครื่องจักรและอุปกรณ์	292,884	13,730	9,852	2,974	299,736
ระบบไฟฟ้า	2,183	-	-	13	2,196
เครื่องตกแต่ง ติดตั้งและ					
เครื่องใช้สำนักงาน	5,781	2,646	73	19	8,373
ยานพาหนะ	62,055	3,477	4,359	-	61,173
ระบบสาธารณูปโภค	3,882	15	-	-	3,897
งานระหว่างก่อสร้างและ					
เครื่องจักรระหว่างติดตั้ง	886	19,777	-	(3,592)	17,071
รวมราคาทุน	628,685	39,685	14,284	-	654,086
ค่าเสื่อมราคาสะสม					
ส่วนปรับปรุงที่ดิน	3,172	1,494	-	321	4,987
อาคาร	20,752	5,985	-	(321)	26,416
ส่วนปรับปรุงอาคาร	4,056	2,116	-	-	6,172
เครื่องจักรและอุปกรณ์	172,233	24,070	253	-	196,050
ระบบไฟฟ้า	1,387	209	-	-	1,596
เครื่องตกแต่ง ติดตั้งและ					
เครื่องใช้สำนักงาน	2,465	1,212	73	-	3,604
ยานพาหนะ	34,694	8,147	2,784	-	40,057
ระบบสาธารณูปโภค	1,427	780	-	-	2,207
รวมค่าเสื่อมราคาสะสม	240,186	44,013	3,110	-	281,089
สุทธิ	388,499				372,997

บริษัท อีสต์โคสต์เฟอริเทค จำกัด (มหาชน) และบริษัทย่อย

หมายเหตุประกอบงบการเงิน (ต่อ)

วันที่ 31 ธันวาคม 2557 และ 2556

	งบการเงินรวมและงบการเงินเฉพาะบริษัท (พันบาท)				ยอดคงเหลือ ณ วันที่ 31 ธันวาคม 2556
	ยอดคงเหลือ ณ วันที่ 31 ธันวาคม 2555	รายการเคลื่อนไหวระหว่างปี			
		เพิ่มขึ้น	ลดลง	โอน	
ราคาทุน					
ที่ดิน	88,731	7,905	-	-	96,636
ส่วนปรับปรุงที่ดิน	8,448	-	-	-	8,448
อาคาร	116,972	-	-	-	116,972
ส่วนปรับปรุงอาคาร	37,597	254	-	1,107	38,958
เครื่องจักรและอุปกรณ์	272,602	14,729	7,922	13,475	292,884
ระบบไฟฟ้า	1,658	401	-	124	2,183
เครื่องตกแต่ง ติดตั้งและ เครื่องใช้สำนักงาน	4,395	1,443	57	-	5,781
ยานพาหนะ	56,097	5,958	-	-	62,055
ระบบสาธารณูปโภค	3,882	-	-	-	3,882
งานระหว่างก่อสร้างและ เครื่องจักรระหว่างติดตั้ง	-	15,638	-	(14,752)	886
รวมราคาทุน	590,382	46,328	7,979	(46)	628,685
ค่าเสื่อมราคาสะสม					
ส่วนปรับปรุงที่ดิน	1,641	1,531	-	-	3,172
อาคาร	14,815	5,937	-	-	20,752
ส่วนปรับปรุงอาคาร	2,011	2,045	-	-	4,056
เครื่องจักรและอุปกรณ์	146,713	25,642	122	-	172,233
ระบบไฟฟ้า	1,274	113	-	-	1,387
เครื่องตกแต่ง ติดตั้งและ เครื่องใช้สำนักงาน	1,632	871	38	-	2,465
ยานพาหนะ	26,211	8,483	-	-	34,694
ระบบสาธารณูปโภค	651	776	-	-	1,427
รวมค่าเสื่อมราคาสะสม	194,948	45,398	160	-	240,186
สุทธิ	395,434				388,499

บริษัท อีสต์โคสต์เฟอร์นิเทจ จำกัด (มหาชน) และบริษัทย่อย

หมายเหตุประกอบงบการเงิน (ต่อ)

วันที่ 31 ธันวาคม 2557 และ 2556

เริ่มตั้งแต่ปี 2554 บริษัทใช้ราคาประเมินซึ่งเป็นวิธีตีราคาใหม่ในการวัดมูลค่าอาคารและเครื่องจักรเพื่อรับรู้มูลค่ายุติธรรมของสินทรัพย์ซึ่งเปลี่ยนแปลงไปจากมูลค่าตามบัญชีอย่างมีนัยสำคัญโดยใช้วิธี Cost Approach สำหรับการประเมินราคาอาคารและใช้วิธี Market Approach สำหรับการประเมินราคาเครื่องจักร

ในเดือนมีนาคมถึงเดือนกรกฎาคม 2554 อาคารและเครื่องจักรของบริษัทซึ่งรวมส่วนที่ซื้อมาจากกลุ่มบริษัทในเครือในปี 2553 และ 2554 ได้ถูกประเมินราคาโดยผู้ประเมินราคาอิสระซึ่งได้แก่ บริษัท บรูค เรียด เอสเตท จำกัด และบริษัท ซิมส์ พร็อพเพอร์ตี้ คอนซัลแทนท์ จำกัด ตามรายงานของผู้ประเมินราคาอิสระลงวันที่ในระหว่างเดือนมีนาคมถึงเดือนสิงหาคม 2554 มีราคาประเมินรวมประมาณ 218.0 ล้านบาท และ 150.0 ล้านบาท ตามลำดับ ผลของการประเมินราคาทำให้มูลค่าตามบัญชีของอาคารและเครื่องจักรเพิ่มขึ้นประมาณ 170.6 ล้านบาท และ 104.1 ล้านบาท ตามลำดับ บริษัทบันทึกมูลค่าตามบัญชีของสินทรัพย์ดังกล่าวที่เพิ่มขึ้นเป็น “ส่วนเกินทุนจากการตีราคาสินทรัพย์” ซึ่งแสดงเป็นส่วนหนึ่งของสินทรัพย์ไม่หมุนเวียนและองค์ประกอบอื่นของส่วนของผู้ถือหุ้น (สุทธิจากหนี้สินภาษีเงินได้รอการตัดบัญชี) ในงบแสดงฐานะทางการเงิน

ส่วนเกินทุนจากการตีราคาสินทรัพย์ไม่สามารถนำไปจ่ายเป็นเงินปันผลได้

ส่วนเกินทุนจากการตีราคาสินทรัพย์ ณ วันที่ 31 ธันวาคม 2557 และ 2556 และรายการเคลื่อนไหวในระหว่างปีสิ้นสุดวันที่ 31 ธันวาคม 2557 และ 2556 (ก่อนหักผลกระทบจากหนี้สินภาษีเงินได้รอการตัดบัญชี) มีดังต่อไปนี้

งบการเงินรวมและงบการเงินเฉพาะบริษัท (พันบาท)					
		รายการเคลื่อนไหวระหว่างปี			
ยอดคงเหลือ ณ วันที่		ลดลง		ยอดคงเหลือ ณ วันที่	
		เพิ่มขึ้น	ตัดรายการ		ค่าเสื่อมราคา
31 ธันวาคม 2556				31 ธันวาคม 2557	
อาคาร	149,131	-	-	(8,531)	140,600
เครื่องจักร	57,361	-	-	(14,382)	42,979
รวม	206,492	-	-	(22,913)	183,579

งบการเงินรวมและงบการเงินเฉพาะบริษัท (พันบาท)					
		รายการเคลื่อนไหวระหว่างปี			
ยอดคงเหลือ ณ วันที่		ลดลง		ยอดคงเหลือ ณ วันที่	
		เพิ่มขึ้น	ตัดรายการ		ค่าเสื่อมราคา
31 ธันวาคม 2555				31 ธันวาคม 2556	
อาคาร	157,662	-	-	(8,531)	149,131
เครื่องจักร	71,755	-	(11)	(14,383)	57,361
รวม	229,417	-	(11)	(22,914)	206,492

บริษัท อีสต์โคสต์เฟอ์นิเทค จำกัด (มหาชน) และบริษัทย่อย

หมายเหตุประกอบงบการเงิน (ต่อ)

วันที่ 31 ธันวาคม 2557 และ 2556

ณ วันที่ 31 ธันวาคม 2557 และ 2556 ที่ดิน อาคาร เครื่องจักรและอุปกรณ์ของบริษัทซึ่งมีมูลค่าตามบัญชีรวมประมาณ 293.0 ล้านบาทและ 322.1 ล้านบาท ตามลำดับ ได้ถูกใช้เป็นหลักประกันวงเงินสินเชื่อต่างๆ กับสถาบันการเงินตามที่กล่าวไว้ในหมายเหตุ 12 และ 15

ณ วันที่ 31 ธันวาคม 2557 และ 2556 บริษัทมีเครื่องจักรและอุปกรณ์และยานพาหนะซึ่งมีมูลค่าตามบัญชีรวมประมาณ 32.7 ล้านบาทและ 35.4 ล้านบาท ตามลำดับ มีภาระผูกพันอยู่ระหว่างการปฏิบัติตามเงื่อนไขของสัญญาเช่าซื้อและสัญญาเช่าการเงินตามที่กล่าวไว้ในหมายเหตุ 16

ณ วันที่ 31 ธันวาคม 2557 และ 2556 ราคาทุนของอาคารและอุปกรณ์ของบริษัทซึ่งตัดค่าเสื่อมราคาหมดแล้วแต่ยังคงใช้งานอยู่มีจำนวนเงินรวมประมาณ 142.6 ล้านบาทและ 130.5 ล้านบาท ตามลำดับ

ค่าเสื่อมราคาของอาคารและอุปกรณ์สำหรับปีสิ้นสุดวันที่ 31 ธันวาคม 2557 และ 2556 มีจำนวนเงินประมาณ 66.9 ล้านบาทและ 68.3 ล้านบาท ตามลำดับ ทั้งนี้ ค่าเสื่อมราคาคงกล่าวของแต่ละปีได้รวมค่าเสื่อมราคาของส่วนเกินทุนจากการตีราคาอาคารและเครื่องจักรจำนวนเงินรวมประมาณ 22.9 ล้านบาท

11. สินทรัพย์ไม่มีตัวตน - สุทธิ

งบการเงินรวมและงบการเงินเฉพาะบริษัท (พันบาท)					
ยอดคงเหลือ ณ วันที่	รายการเคลื่อนไหวระหว่างปี			ยอดคงเหลือ ณ วันที่	
	เพิ่มขึ้น	ลดลง	โอน		
31 ธันวาคม 2556				31 ธันวาคม 2557	
ราคาทุน	6,317	1,898	-	8,215	
ค่าใช้จ่ายตัดบัญชีสะสม	(2,305)	(1,492)	-	(3,797)	
สุทธิ	4,012	406	-	4,418	
งบการเงินรวมและงบการเงินเฉพาะบริษัท (พันบาท)					
ยอดคงเหลือ ณ วันที่	รายการเคลื่อนไหวระหว่างปี			ยอดคงเหลือ ณ วันที่	
	เพิ่มขึ้น	ลดลง	โอน		
31 ธันวาคม 2555				31 ธันวาคม 2556	
ราคาทุน	5,027	1,290	-	6,317	
ค่าใช้จ่ายตัดบัญชีสะสม	(1,230)	(1,075)	-	(2,305)	
สุทธิ	3,797	215	-	4,012	

ค่าใช้จ่ายตัดบัญชีสำหรับปีสิ้นสุดวันที่ 31 ธันวาคม 2557 และ 2556 มีจำนวนเงินประมาณ 1.5 ล้านบาทและ 1.1 ล้านบาท ตามลำดับ ซึ่งแสดงเป็นส่วนหนึ่งของค่าใช้จ่ายในการบริหารในงบกำไรขาดทุนเบ็ดเสร็จ

บริษัท อีสต์โคสต์เฟอ์นิเทค จำกัด (มหาชน) และบริษัทย่อย

หมายเหตุประกอบงบการเงิน (ต่อ)

วันที่ 31 ธันวาคม 2557 และ 2556

12. เงินเบิกเกินบัญชีและเงินกู้ยืมระยะสั้นจากสถาบันการเงิน

	งบการเงินรวมและ งบการเงินเฉพาะบริษัท (พันบาท)	
	2557	2556
เงินเบิกเกินบัญชีธนาคาร	22,702	25,422
เงินกู้ยืมประเภทแพคกิ้งเครดิต	216,360	213,244
เงินกู้ยืมประเภทตัวสัญญาใช้เงิน	90,000	112,000
เงินกู้ยืมประเภทสัญญาทรัสต์รีซีท	1,923	1,960
รวม	330,985	352,626

ณ วันที่ 31 ธันวาคม 2557 และ 2556 บริษัทมีวงเงินเบิกเกินบัญชีกับธนาคารในประเทศสองแห่งจำนวนเงินรวม 50 ล้านบาทและ 60 ล้านบาท ตามลำดับ ซึ่งมีอัตราดอกเบี้ยเท่ากับอัตราดอกเบี้ยเงินเบิกเกินบัญชีสำหรับลูกค้าชั้นดี

ณ วันที่ 31 ธันวาคม 2557 และ 2556 บริษัทมีวงเงินกู้ยืมประเภทแพคกิ้งเครดิตกับธนาคารในประเทศสองแห่งจำนวนเงินรวม 250 ล้านบาท ซึ่งมีอัตราดอกเบี้ยต่ำกว่าอัตราดอกเบี้ยเงินกู้ยืมขั้นต่ำสำหรับลูกค้าชั้นดีร้อยละ 1.5 ต่อปี

ณ วันที่ 31 ธันวาคม 2557 บริษัทมีวงเงินกู้ยืมประเภทตัวสัญญาใช้เงินกับธนาคารในประเทศแห่งหนึ่งและบริษัทหลักทรัพย์ในประเทศแห่งหนึ่งจำนวนเงินรวม 190 ล้านบาท ซึ่งมีอัตราดอกเบี้ยต่ำกว่าอัตราดอกเบี้ยเงินเบิกเกินบัญชีสำหรับลูกค้าชั้นดีร้อยละ 0.1 ต่อปี และ ณ วันที่ 31 ธันวาคม 2556 บริษัทมีวงเงินกู้ยืมประเภทตัวสัญญาใช้เงินกับธนาคารในประเทศสองแห่งจำนวนเงินรวม 112 ล้านบาท ซึ่งมีอัตราดอกเบี้ยต่ำกว่าอัตราดอกเบี้ยเงินเบิกเกินบัญชีสำหรับลูกค้าชั้นดีร้อยละ 0.5 ต่อปี

ณ วันที่ 31 ธันวาคม 2557 และ 2556 บริษัทมีวงเงินกู้ยืมประเภทสัญญาทรัสต์รีซีทกับธนาคารในประเทศแห่งหนึ่งจำนวนเงิน 10 ล้านบาทและ 13 ล้านบาท ตามลำดับ ซึ่งมีอัตราดอกเบี้ยต่ำกว่าอัตราดอกเบี้ยเงินกู้ยืมขั้นต่ำสำหรับลูกค้าชั้นดีร้อยละ 1.5 ต่อปี

วงเงินสินเชื่อดังกล่าวข้างต้นกำกับโดยกรรมการบางท่านของบริษัทพร้อมทั้งที่ดินและบัญชีเงินฝากประจำของกรรมการบางท่านของบริษัท เงินฝากประจำของบริษัทตามที่กล่าวในหมายเหตุ 7 และที่ดิน อาคาร เครื่องจักรและอุปกรณ์ของบริษัทตามที่กล่าวในหมายเหตุ 10

บริษัท อีสต์โคสต์เฟอ์ริเทค จำกัด (มหาชน) และบริษัทย่อย

หมายเหตุประกอบงบการเงิน (ต่อ)

วันที่ 31 ธันวาคม 2557 และ 2556

13. ค่าใช้จ่ายค้างจ่ายและหนี้สินหมุนเวียนอื่น

	พันบาท			
	งบการเงินรวม		งบการเงินเฉพาะบริษัท	
	2557	2556	2557	2556
เจ้าหนี้อื่น	14,313	23,193	14,313	23,193
ค่าโฆษณาและส่งเสริมการขายค้างจ่าย	7,608	7,376	7,608	7,376
เงินรับล่วงหน้าค่าสินค้า	6,362	6,069	6,362	6,069
เงินเดือน ค่าแรงและสวัสดิการค้างจ่าย	5,549	3,901	5,549	3,901
หนี้สินตราสารอนุพันธ์ (ดูหมายเหตุ 28)	3,289	12,380	3,289	12,380
ค่าไฟฟ้าค้างจ่าย	3,174	2,961	3,174	2,961
ดอกเบี้ยค้างจ่าย	1,957	3,142	1,957	3,142
อื่นๆ	5,911	6,035	5,826	5,996
รวม	48,163	65,057	48,078	65,018

14. หนี้สินผลประโยชน์ของพนักงานหลังออกจากงาน

ภาระผูกพันจากหนี้สินผลประโยชน์ของพนักงานหลังออกจากงานได้ผ่านการประเมินข้อมูลและคำนวณใหม่โดยนักคณิตศาสตร์ประกันภัยตามรายงานลงวันที่ 28 มกราคม 2557 รายการเคลื่อนไหวของหนี้สินผลประโยชน์ของพนักงานหลังออกจากงานสำหรับปีสิ้นสุดวันที่ 31 ธันวาคม 2557 และ 2556 มีดังนี้

	งบการเงินรวมและ งบการเงินเฉพาะบริษัท (พันบาท)	
	2557	2556
หนี้สินผลประโยชน์ของพนักงานหลังออกจากงาน ณ วันที่ 1 มกราคม	2,968	2,838
ต้นทุนบริการปัจจุบัน	232	100
ต้นทุนดอกเบี้ย	148	30
ต้นทุนบริการในอดีต	-	-
กำไรตามหลักคณิตศาสตร์ประกันภัย	(67)	-
ค่าใช้จ่ายที่รับรู้ในงบกำไรขาดทุนเบ็ดเสร็จ	313	130
ผลประโยชน์ของพนักงานที่จ่ายชำระในระหว่างปี	-	-
หนี้สินผลประโยชน์ของพนักงานหลังออกจากงาน ณ วันที่ 31 ธันวาคม	3,281	2,968

บริษัท อีสต์โคสต์เฟอ์ริเทค จำกัด (มหาชน) และบริษัทย่อย

หมายเหตุประกอบงบการเงิน (ต่อ)

วันที่ 31 ธันวาคม 2557 และ 2556

สมมติฐานที่สำคัญซึ่งใช้ในการคำนวณหนี้สินผลประโยชน์ของพนักงานหลังออกจากงาน 31 ธันวาคม 2557 และ 2556 มีดังนี้

อัตราคิดลด	ร้อยละ 4.75 ต่อปี (ร้อยละ 4.12 ต่อปี ณ วันที่ 31 ธันวาคม 2556)
อัตราการขึ้นเงินเดือน	ร้อยละ 6.15 ต่อปี (ร้อยละ 5.13 ต่อปี ณ วันที่ 31 ธันวาคม 2556)
อัตราการหมุนเวียนของพนักงาน	ร้อยละ 17 ถึงร้อยละ 39 ต่อปี (ร้อยละ 13 ถึงร้อยละ 21 ต่อปี ณ วันที่ 31 ธันวาคม 2556)
อัตราการทศพลภาพ	ร้อยละ 10 ของตารางมรณะไทย (ปี 2551) (ไม่เปลี่ยนแปลงจากวันที่ 31 ธันวาคม 2556)
อัตราการเสียชีวิต	ร้อยละ 100 ของตารางมรณะไทย (ปี 2551) (ไม่เปลี่ยนแปลงจากวันที่ 31 ธันวาคม 2556)

15. การก่อหนี้เงินกู้ยืมใหม่เพื่อจ่ายชำระหนี้เงินกู้ยืมเดิมและเงินกู้ยืมระยะยาว

เมื่อวันที่ 27 ธันวาคม 2556 บริษัทได้ทำสัญญาเงินกู้ระยะสั้นและระยะยาวรวมถึงสัญญารับวงเงินสินเชื่อประเภทอื่นๆ หลายฉบับกับธนาคารในประเทศแห่งหนึ่ง (เจ้าหนี้รายใหม่) เพื่อการจ่ายชำระหนี้สินต่างๆ ภายใต้วงเงินสินเชื่อที่มีกับธนาคารในประเทศอีกแห่งหนึ่ง (เจ้าหนี้รายเดิม) ทั้งนี้ เงินกู้ยืมระยะสั้นและระยะยาวที่มีกับเจ้าหนี้รายเดิม ณ วันที่ 31 ธันวาคม 2556 จำนวนเงินประมาณ 183.9 ล้านบาทและ 89.8 ล้านบาท ตามลำดับ ได้ถูกจ่ายชำระคืนแล้วทั้งจำนวนในเดือนมกราคม 2557 โดยการกู้ยืมเงินระยะสั้นและระยะยาวกับเจ้าหนี้รายใหม่เป็นจำนวนเงินประมาณ 145.9 ล้านบาทและ 188.0 ล้านบาท ตามลำดับ โดย ณ วันที่ 31 ธันวาคม 2557 เงินกู้ยืมดังกล่าวกับเจ้าหนี้รายใหม่มีจำนวนเงินประมาณ 158.1 ล้านบาท และ 151.9 ล้านบาท (เงินกู้ยืมตาม 1) และ 2) โดย 3) เป็นวงเงินกู้ยืมใหม่ส่วนเพิ่มเติม) ตามลำดับ นอกจากนี้ ภายใต้เงื่อนไขของสัญญาต่างๆ ที่เกี่ยวข้องกับการก่อหนี้เงินกู้ยืมใหม่เพื่อจ่ายชำระหนี้เงินกู้ยืมเดิมข้างต้น บริษัทได้จ่ายค่าธรรมเนียมทางการเงินให้แก่เจ้าหนี้รายเดิมและเจ้าหนี้รายใหม่เป็นจำนวนเงินประมาณ 1.9 ล้านบาทและ 2.2 ล้านบาท ตามลำดับ ซึ่งบันทึกเป็นค่าใช้จ่ายในงบกำไรขาดทุนเบ็ดเสร็จรวมและงบกำไรขาดทุนเบ็ดเสร็จเฉพาะกิจการสำหรับปีสิ้นสุดวันที่ 31 ธันวาคม 2557

บริษัท อีสต์โคสต์เฟอริเทค จำกัด (มหาชน) และบริษัทย่อย

หมายเหตุประกอบงบการเงิน (ต่อ)

วันที่ 31 ธันวาคม 2557 และ 2556

ณ วันที่ 31 ธันวาคม เงินกู้ยืมระยะยาวจากธนาคารในประเทศสามแห่งในปี 2557 และสองแห่งในปี 2556 ประกอบด้วย

	งบการเงินรวมและ งบการเงินเฉพาะบริษัท (พันบาท)	
	2557	2556
1) เงินกู้ยืมในวงเงิน 108 ล้านบาท ชำระคืนเป็นรายเดือนจนถึงเดือนธันวาคม 2561 มีอัตราดอกเบี้ยต่ำกว่าอัตราดอกเบี้ยเงินกู้ยืมขั้นต่ำสำหรับลูกค้าชั้นดีร้อยละ 1.25 ต่อปี	87,279	-
2) เงินกู้ยืมในวงเงิน 80 ล้านบาท ชำระคืนเป็นรายเดือนจนถึงเดือนธันวาคม 2561 มีอัตราดอกเบี้ยต่ำกว่าอัตราดอกเบี้ยเงินกู้ยืมขั้นต่ำสำหรับลูกค้าชั้นดีร้อยละ 1.25 ต่อปี	64,592	-
3) เงินกู้ยืมในวงเงิน 30 ล้านบาท ชำระคืนเป็นรายเดือนจนถึงเดือนธันวาคม 2560 มีอัตราดอกเบี้ยต่ำกว่าอัตราดอกเบี้ยเงินกู้ยืมขั้นต่ำสำหรับลูกค้าชั้นดีร้อยละ 1.25 ต่อปี	29,235	-
4) เงินกู้ยืมในวงเงิน 42 ล้านบาท ชำระคืนเป็นรายเดือนจนถึงเดือนธันวาคม 2562 มีอัตราดอกเบี้ยต่ำกว่าอัตราดอกเบี้ยเงินกู้ยืมขั้นต่ำสำหรับลูกค้าชั้นดีร้อยละ 0.25 ต่อปี	42,000	-
5) เงินกู้ยืมในวงเงิน 19 ล้านบาท ชำระคืนเป็นรายเดือนจนถึงเดือนกันยายน 2563 มีอัตราดอกเบี้ยเท่ากับอัตราดอกเบี้ยเงินกู้ยืมขั้นต่ำสำหรับลูกค้าชั้นดี	10,659	4,136
6) เงินกู้ยืมในวงเงิน 40 ล้านบาท ชำระคืนเป็นรายเดือนจนถึงเดือนกุมภาพันธ์ 2559 มีอัตราดอกเบี้ยต่ำกว่าอัตราดอกเบี้ยเงินกู้ยืมขั้นต่ำสำหรับลูกค้าชั้นดีร้อยละ 1.25 ต่อปี (ชำระคืนก่อนครบกำหนด)	-	17,866
7) เงินกู้ยืมในวงเงิน 65 ล้านบาท ชำระคืนเป็นรายเดือนจนถึงเดือนพฤศจิกายน 2559 มีอัตราดอกเบี้ยต่ำกว่าอัตราดอกเบี้ยเงินกู้ยืมขั้นต่ำสำหรับลูกค้าชั้นดีร้อยละ 1.25 ต่อปี (ชำระคืนก่อนครบกำหนด)	-	23,563
8) เงินกู้ยืมในวงเงิน 22 ล้านบาท ชำระคืนเป็นรายเดือนจนถึงเดือนธันวาคม 2559 มีอัตราดอกเบี้ยเท่ากับอัตราดอกเบี้ยเงินกู้ยืมขั้นต่ำสำหรับลูกค้าชั้นดี (ชำระคืนก่อนครบกำหนด)	-	9,139
9) เงินกู้ยืมในวงเงิน 55 ล้านบาท ชำระคืนเป็นรายเดือนจนถึงเดือนพฤศจิกายน 2561 มีอัตราดอกเบี้ยต่ำกว่าอัตราดอกเบี้ยเงินกู้ยืมขั้นต่ำสำหรับลูกค้าชั้นดีร้อยละ 1.25 ต่อปี (ชำระคืนก่อนครบกำหนด)	-	39,176
รวม	233,765	93,880
หัก ส่วนที่ครบกำหนดชำระภายในหนึ่งปี	(66,965)	(50,197)
สุทธิ	166,800	43,683

บริษัท อีสต์โคสท์เฟอ์นิทค จำกัด (มหาชน) และบริษัทย่อย

หมายเหตุประกอบงบการเงิน (ต่อ)

วันที่ 31 ธันวาคม 2557 และ 2556

เงินกู้ยืมระยะยาวดังกล่าวข้างต้นมีหลักประกันตามที่กล่าวในหมายเหตุ 10 และ 12 นอกจากนี้ บริษัทต้องปฏิบัติตามเงื่อนไขและข้อกำหนดของเงินกู้ยืมเหล่านี้ เช่น การดำรงอัตราส่วนความสามารถในการชำระหนี้ อัตราส่วนหนี้สินรวมต่อส่วนของผู้ถือหุ้นรวม และอัตราส่วนสภาพคล่อง เป็นต้น

ณ วันที่ 31 ธันวาคม 2556 บริษัทไม่สามารถปฏิบัติตามเงื่อนไขบางประการของเงินกู้ยืมในวงเงิน 40 ล้านบาทได้โดยบริษัทได้เจรจากับธนาคารและได้รับหนังสือผ่อนผันหนี้ดังกล่าวอย่างเป็นทางการโดยไม่ถือว่าเป็นการผิดเงื่อนไขในการกู้เงินแต่อย่างใดสำหรับงบการเงินปี 2554 และ 2555 เท่านั้น ดังนั้น บริษัทจึงแสดงรายการเงินกู้ยืมดังกล่าวเป็นส่วนหนึ่งของเงินกู้ยืมระยะยาวส่วนที่ครบกำหนดชำระภายในหนึ่งปี

16. หนี้สินตามสัญญาเช่าซื้อและสัญญาเช่าการเงิน

	งบการเงินรวมและ งบการเงินเฉพาะบริษัท (พันบาท)	
	2557	2556
หนี้สินตามสัญญาเช่าซื้อและสัญญาเช่าการเงิน	30,959	32,517
หัก ดอกเบี้ยรอดักบัญชี	(2,460)	(2,860)
หนี้สินตามสัญญาเช่าซื้อและสัญญาเช่าการเงิน - สุทธิจากดอกเบี้ยรอดักบัญชี	28,499	29,657
หัก ส่วนที่ครบกำหนดชำระภายในหนึ่งปี	(10,684)	(11,706)
สุทธิ	17,815	17,951

ดอกเบี้ยจ่ายดักบัญชีซึ่งแสดงเป็นส่วนหนึ่งของ “ต้นทุนทางการเงิน” ในงบกำไรขาดทุนเบ็ดเสร็จสำหรับปี 2557 และ 2556 มีจำนวนเงินประมาณ 2.1 ล้านบาท และ 1.7 ล้านบาท ตามลำดับ

ในระหว่างปี 2554 และ 2557 บริษัทได้ทำสัญญาเช่าซื้อยานพาหนะกับธนาคารในประเทศห้าแห่งและบริษัทเอกชนสองแห่งเป็นระยะเวลา 36 ถึง 60 เดือน โดยสัญญาเช่าซื้อดังกล่าวจะสิ้นสุดลงในระหว่างปี 2558 ถึงปี 2561

ในระหว่างปี 2555 และ 2557 บริษัทได้ทำสัญญาขายเครื่องจักรและอุปกรณ์และเช่ากลับคืนที่เป็นสัญญาเช่าการเงินกับบริษัทลีสซิ่งในประเทศแห่งหนึ่งเป็นระยะเวลา 36 ถึง 48 เดือน

บริษัท อีสต์โคสต์เฟอ์นิเทค จำกัด (มหาชน) และบริษัทย่อย

หมายเหตุประกอบงบการเงิน (ต่อ)

วันที่ 31 ธันวาคม 2557 และ 2556

	งบการเงินรวมและ งบการเงินเฉพาะบริษัท (พันบาท)	
	2557	2556
กำไรจากการขายและเช่ากลับคืนรอกการตัดบัญชี	664	491
หัก จำนวนที่รับรู้สะสม	(449)	(277)
สุทธิ	215	214

กำไรจากการการขายและเช่ากลับคืนที่เป็นสัญญาเช่าการเงินซึ่งรับรู้เป็น “รายได้อื่น” สำหรับปี 2557 และ 2556 มีจำนวนเงินประมาณ 172 พันบาทและ 135 พันบาท ตามลำดับ

17. ทุนเรือนหุ้นและส่วนเกินมูลค่าหุ้น

ในที่ประชุมวิสามัญผู้ถือหุ้นเมื่อวันที่ 11 ตุลาคม 2555 ผู้ถือหุ้นได้มีมติเป็นเอกฉันท์อนุมัติการเปลี่ยนแปลงมูลค่าหุ้นสามัญของบริษัทจากเดิมหุ้นละ 100 บาท เป็นหุ้นละ 0.25 บาท และทุนของบริษัทภายหลังการเปลี่ยนแปลงดังกล่าวประกอบด้วยหุ้นสามัญจำนวน 400,000,000 หุ้น มูลค่าหุ้นละ 0.25 บาท เป็นเงิน 100 ล้านบาท (เดิมประกอบด้วยหุ้นสามัญจำนวน 1,000,000 หุ้น มูลค่าหุ้นละ 100 บาท เป็นเงิน 100 ล้านบาท) นอกจากนี้ ผู้ถือหุ้นยังได้มีมติเป็นเอกฉันท์อนุมัติการเพิ่มทุนจดทะเบียนของบริษัทจากเดิมจำนวน 100 ล้านบาท (แบ่งออกเป็นหุ้นสามัญจำนวน 400,000,000 หุ้น มูลค่าหุ้นละ 0.25 บาท) เป็น 130 ล้านบาท (แบ่งออกเป็นหุ้นสามัญจำนวน 520,000,000 หุ้น มูลค่าหุ้นละ 0.25 บาท) โดยการออกหุ้นสามัญใหม่จำนวน 120,000,000 หุ้น มูลค่าหุ้นละ 0.25 บาท เป็นเงิน 30 ล้านบาท โดยบริษัทได้จดทะเบียนการเปลี่ยนแปลงมูลค่าหุ้นสามัญและการเพิ่มทุนจดทะเบียนดังกล่าวกับกระทรวงพาณิชย์แล้วเมื่อวันที่ 18 ตุลาคม 2555 และต่อมาบริษัทได้ดำเนินการจัดสรรหุ้นสามัญที่ออกใหม่จำนวน 120,000,000 หุ้นดังกล่าวเพื่อเสนอขายให้แก่ประชาชนทั่วไปหลังจากที่บริษัทได้รับอนุญาตจากสำนักงานคณะกรรมการกำกับหลักทรัพย์และตลาดหลักทรัพย์ให้เสนอขายหลักทรัพย์ต่อประชาชนเมื่อวันที่ 22 มีนาคม 2556 ในราคาหุ้นละ 1.20 บาท และตลาดหลักทรัพย์ เอ็ม เอ ไอ ได้มีคำสั่งรับหุ้นสามัญของบริษัทเป็นหลักทรัพย์จดทะเบียนเมื่อวันที่ 26 มีนาคม 2556 ผลจากการเสนอขายหุ้นสามัญของบริษัทต่อประชาชนในเดือนมีนาคม 2556 ดังกล่าว บริษัทได้รับชำระเงินค่าหุ้นจำนวน 144 ล้านบาท โดยบริษัทบันทึกเป็นทุนเรือนหุ้นจำนวน 30 ล้านบาท และเป็นส่วนเกินมูลค่าหุ้นจำนวนเงินประมาณ 105.4 ล้านบาท (สุทธิจากค่าใช้จ่ายในการเสนอขายหุ้นสามัญจำนวนเงินรวมประมาณ 8.6 ล้านบาทซึ่งประกอบด้วยจำนวนเงินที่จ่ายในปี 2556 และ 2555 จำนวน 6.6 ล้านบาทและ 2.0 ล้านบาท ตามลำดับ) ซึ่งแสดงเป็นรายการแยกต่างหากภายใต้ “ส่วนของผู้ถือหุ้น” ในงบแสดงฐานะการเงิน

ตามบทบัญญัติแห่งพระราชบัญญัติบริษัทมหาชนจำกัด พ.ศ. 2535 มาตรา 51 ในกรณีที่บริษัทเสนอขายหุ้นสูงกว่ามูลค่าหุ้นที่จดทะเบียนไว้ บริษัทต้องนำค่าหุ้นส่วนเกินนี้ตั้งเป็นทุนสำรองส่วนเกินมูลค่าหุ้นแยกต่างหากจากทุนสำรองตามมาตรา 116 แห่งพระราชบัญญัติบริษัทมหาชนจำกัด พ.ศ. 2535 (สำรองตามกฎหมาย) ส่วนเกินมูลค่าหุ้นนี้จะนำไปจ่ายเป็นเงินปันผลไม่ได้

บริษัท อีสต์โคสต์เฟอ์นิเทค จำกัด (มหาชน) และบริษัทย่อย

หมายเหตุประกอบงบการเงิน (ต่อ)

วันที่ 31 ธันวาคม 2557 และ 2556

ในที่ประชุมวิสามัญผู้ถือหุ้นเมื่อวันที่ 18 กรกฎาคม 2557 ผู้ถือหุ้นได้มีมติเป็นเอกฉันท์ให้บริษัทเพิ่มทุนจดทะเบียน ของบริษัทจากจำนวน 130,000,000 บาท (แบ่งออกเป็นหุ้นสามัญ 520,000,000 หุ้น มูลค่าหุ้นละ 0.25 บาท) เป็น 195,000,000 บาท (แบ่งออกเป็นหุ้นสามัญ 780,000,000 หุ้น มูลค่าหุ้นละ 0.25 บาท) โดยการจดทะเบียนหุ้นสามัญใหม่ จำนวน 260,000,000 หุ้น มูลค่าหุ้นละ 0.25 บาท เป็นจำนวนเงิน 65 ล้านบาท เพื่อบริการใช้สิทธิตามใบสำคัญแสดง สิทธิที่ออกให้แก่ผู้ถือหุ้นเดิม (ดูหมายเหตุ 18) บริษัทได้จดทะเบียนการเพิ่มทุนนี้กับกระทรวงพาณิชย์แล้วเมื่อวันที่ 8 สิงหาคม 2557

18. ใบสำคัญแสดงสิทธิและกำไรต่อหุ้น

ใบสำคัญแสดงสิทธิ

ในที่ประชุมวิสามัญผู้ถือหุ้นเมื่อวันที่ 18 กรกฎาคม 2557 ผู้ถือหุ้นได้มีมติเป็นเอกฉันท์ให้บริษัทออกและเสนอขาย ใบสำคัญแสดงสิทธิซื้อหุ้นสามัญเพิ่มทุนของบริษัท ("ECF-W1") ในวันที่ 30 กรกฎาคม 2557 จำนวน 260,000,000 หน่วยโดยไม่คิดมูลค่าให้แก่ผู้ถือหุ้นเดิมในอัตราส่วนหุ้นสามัญ 2 หุ้นต่อใบสำคัญแสดงสิทธิ 1 หน่วยโดยมีรายละเอียด ของใบสำคัญแสดงสิทธิดังนี้

อัตราการใช้สิทธิ	ใบสำคัญแสดงสิทธิ 1 หน่วยสามารถซื้อหุ้นสามัญเพิ่มทุนได้ 1 หุ้น
ราคาใช้สิทธิต่อหุ้น	0.50 บาทต่อหุ้น (ซึ่งอาจเปลี่ยนแปลงในภายหลังตามเงื่อนไขการปรับสิทธิ)
ระยะเวลาการใช้สิทธิ	ผู้ถือใบสำคัญแสดงสิทธิสามารถใช้สิทธิตามใบสำคัญแสดงสิทธิเมื่อครบกำหนด 1 ปี นับจากวันที่ออกใบสำคัญแสดงสิทธิ โดยกำหนดการใช้สิทธิคือ วันทำการสุดท้ายของ เดือนพฤษภาคมและพฤศจิกายนของแต่ละปีจนถึงสิ้นปีที่ 3 ของการออกใบสำคัญแสดง สิทธิ โดยวันใช้สิทธิครั้งแรกคือวันที่ 30 พฤศจิกายน 2558 และวันใช้สิทธิครั้งสุดท้ายคือ วันที่ 28 กรกฎาคม 2560
อายุของใบสำคัญแสดงสิทธิ	3 ปีนับตั้งแต่วันที่ออกใบสำคัญแสดงสิทธิให้แก่ผู้ถือหุ้น

เมื่อวันที่ 15 สิงหาคม 2557 ตลาดหลักทรัพย์แห่งประเทศไทยได้มีคำสั่งรับใบสำคัญแสดงสิทธิซื้อหุ้นสามัญของบริษัท จำนวน 260,000,000 หน่วยเป็นหลักทรัพย์จดทะเบียนและอนุญาตให้เริ่มทำการซื้อขายในตลาดหลักทรัพย์เอ็ม เอ ไอ ตั้งแต่วันที่ 18 สิงหาคม 2557 เป็นต้นไป

บริษัท อีสต์โคสต์เฟอ์นิเทค จำกัด (มหาชน) และบริษัทย่อย

หมายเหตุประกอบงบการเงิน (ต่อ)

วันที่ 31 ธันวาคม 2557 และ 2556

ณ วันที่ 31 ธันวาคม 2557 ยังไม่มีใบสำคัญแสดงสิทธิซื้อหุ้นสามัญที่ครบกำหนดระยะเวลาที่จะสามารถใช้สิทธิได้ตามที่กำหนดไว้ในใบสำคัญแสดงสิทธิ

กำไรต่อหุ้นขั้นพื้นฐาน

กำไรต่อหุ้นขั้นพื้นฐานสำหรับปีสิ้นสุดวันที่ 31 ธันวาคม 2557 และ 2556 คำนวณโดยการหารกำไรสำหรับปีด้วยจำนวนเฉลี่ยถ่วงน้ำหนักของหุ้นสามัญที่ออกในระหว่างปีซึ่งแสดงการคำนวณดังนี้

	(พันบาท/พันหุ้น)			
	งบการเงินรวม		งบการเงินเฉพาะกิจการ	
	2557	2556	2557	2556
กำไรสำหรับปี	69,879	40,790	70,983	40,835
จำนวนหุ้นสามัญที่ออก ณ วันที่ 1 มกราคม	520,000	400,000	520,000	400,000
ผลกระทบจากการออกหุ้นสามัญใหม่เพื่อเสนอขายให้แก่ประชาชน	-	94,356	-	94,356
จำนวนหุ้นสามัญถ่วงน้ำหนักขั้นพื้นฐาน	520,000	494,356	520,000	494,356
กำไรต่อหุ้นขั้นพื้นฐาน (บาท)	0.134	0.082	0.137	0.082

กำไรต่อหุ้นปรับลด

กำไรต่อหุ้นปรับลดสำหรับปีสิ้นสุดวันที่ 31 ธันวาคม 2557 และ 2556 คำนวณโดยการหารกำไรสำหรับปีด้วยจำนวนเฉลี่ยถ่วงน้ำหนักของหุ้นสามัญที่ออกในระหว่างปีหลังจากที่ได้ปรับปรุงผลกระทบของตราสารที่อาจเปลี่ยนเป็นหุ้นสามัญปรับลดซึ่งแสดงการคำนวณดังนี้

บริษัท อีสต์โคสต์เฟอ์นิเทค จำกัด (มหาชน) และบริษัทย่อย

หมายเหตุประกอบงบการเงิน (ต่อ)

วันที่ 31 ธันวาคม 2557 และ 2556

	(พันบาท/พันหุ้น)			
	งบการเงินรวม		งบการเงินเฉพาะกิจการ	
	2557	2556	2557	2556
กำไรสำหรับปี	69,879	40,790	70,983	40,835
จำนวนหุ้นสามัญถัวเฉลี่ยถ่วงน้ำหนักชั้นพื้นฐาน	520,000	494,356	520,000	494,356
ผลกระทบจากการถือเสมือนว่ามีการใช้สิทธิ ของใบสำคัญแสดงสิทธิซื้อหุ้นสามัญ	92,717	-	92,717	-
จำนวนหุ้นสามัญปรับลด	612,717	494,356	612,717	494,356
กำไรต่อหุ้นปรับลด (บาท)	0.114	0.082	0.115	0.082

19. สำรองตามกฎหมาย

ตามบทบัญญัติแห่งพระราชบัญญัติบริษัทมหาชนจำกัด พ.ศ. 2535 มาตรา 116 บริษัทจะต้องจัดสรรทุนสำรอง (“สำรองตามกฎหมาย”) อย่างน้อยร้อยละ 5 ของกำไรประจำปีหลังจากหักขาดทุนสะสมยกมา (ถ้ามี) จนกว่าสำรองดังกล่าวมีจำนวนไม่น้อยกว่าร้อยละ 10 ของทุนจดทะเบียน สำรองตามกฎหมายนี้จะนำไปจ่ายเป็นเงินปันผลไม่ได้

20. การจ่ายเงินปันผลและการจัดสรรสำรองตามกฎหมาย

ในที่ประชุมสามัญผู้ถือหุ้นเมื่อวันที่ 8 เมษายน 2557 ผู้ถือหุ้นได้มีมติเป็นเอกฉันท์อนุมัติให้บริษัท (1) จ่ายเงินปันผลสำหรับผลการดำเนินงานปี 2556 แก่ผู้ถือหุ้นในอัตราหุ้นละ 0.03 บาท (0.01 บาทต่อหุ้นจากกำไรของกิจการที่ได้รับการส่งเสริมการลงทุนและ 0.02 บาทต่อหุ้นจากกำไรของกิจการที่ไม่ได้รับการส่งเสริมการลงทุน) เป็นเงินรวม 15.6 ล้านบาทและ (2) จัดสรรกำไรสะสมที่ยังไม่ได้จัดสรรเพื่อเป็นสำรองตามกฎหมายเป็นจำนวนเงิน 1.5 ล้านบาทโดยบริษัทได้จ่ายเงินปันผลดังกล่าวให้แก่ผู้ถือหุ้นแล้วเมื่อวันที่ 6 พฤษภาคม 2557

ในที่ประชุมคณะกรรมการบริษัทเมื่อวันที่ 9 พฤษภาคม 2556 คณะกรรมการบริษัทได้มีมติอนุมัติให้บริษัท (1) จ่ายเงินปันผลระหว่างกาลจากกำไรสะสมที่ยังไม่ได้จัดสรร ณ วันที่ 31 ธันวาคม 2555 ในอัตราหุ้นละ 0.0594 บาท เป็นเงินรวมประมาณ 30.9 ล้านบาท และ (2) จัดสรรกำไรสะสมที่ยังไม่ได้จัดสรรเพื่อเป็นสำรองตามกฎหมายเป็นจำนวนเงิน 2.2 ล้านบาท โดยบริษัทได้จ่ายเงินปันผลดังกล่าวให้แก่ผู้ถือหุ้นแล้วเมื่อวันที่ 7 มิถุนายน 2556

บริษัท อีสต์โคสต์เฟอ์นิเทค จำกัด (มหาชน) และบริษัทย่อย

หมายเหตุประกอบงบการเงิน (ต่อ)

วันที่ 31 ธันวาคม 2557 และ 2556

นอกจากนี้ เพื่อให้เป็นไปตามตามบทบัญญัติแห่งพระราชบัญญัติบริษัทมหาชนจำกัด พ.ศ. 2535 ตามที่กล่าวไว้ในหมายเหตุ 19 บริษัทได้จัดสรรกำไรสำหรับปี 2557 และ 2556 เพื่อเป็นสำรองตามกฎหมายอีกเป็นจำนวนเงิน 3.6 ล้านบาท และ 3.0 ล้านบาท ตามลำดับ

21. ค่าใช้จ่ายตามลักษณะ

	พันบาท			
	งบการเงินรวม		งบการเงินเฉพาะบริษัท	
	2557	2556	2557	2556
สินค้าประกอบ วัตถุดิบและวัสดุสิ้นเปลือง ใช้ไป	791,033	752,922	791,033	752,922
ค่าใช้จ่ายเกี่ยวกับพนักงาน	188,002	142,676	187,998	142,651
ค่าเสื่อมราคาและค่าใช้จ่ายตัดบัญชี	69,065	70,526	69,065	70,526
ค่าโฆษณาและส่งเสริมการขาย	53,110	44,540	53,092	44,380
ค่าไฟฟ้า	34,136	31,837	34,136	31,837
ต้นทุนทางการเงิน	30,948	33,383	30,948	33,383
ค่าขนส่งและค่าระวาง	26,136	22,097	26,136	22,078
ค่าซ่อมแซมและบำรุงรักษา	17,880	15,105	17,880	15,104
ค่าเช่าและค่าบริการ โทรู่ม	15,580	15,568	15,580	15,568
ค่าน้ำมันเชื้อเพลิง	11,509	11,697	11,509	11,680
ขาดทุนจากการลดมูลค่าของสินค้าคงเหลือ	8,740	1,676	8,740	1,676
ขาดทุน (กำไร) จากอัตราแลกเปลี่ยน	7,356	(5,779)	7,356	(5,779)
การเปลี่ยนแปลงในสินค้าสำเร็จรูปและ สินค้าระหว่างผลิต	(149,651)	(75,508)	(149,651)	(75,541)

22. ภาษีเงินได้

พระราชกฤษฎีกาออกตามความในประมวลรัษฎากรว่าด้วยการลดอัตราและยกเว้นรัษฎากรฉบับที่ 530 พ.ศ. 2554 ลงวันที่ 21 ธันวาคม 2554 กำหนดให้ลดอัตราภาษีเงินได้สำหรับบริษัทหรือห้างหุ้นส่วนนิติบุคคลเป็นระยะเวลาสามรอบระยะเวลาบัญชีจากอัตราร้อยละ 30 คงเหลือในอัตราร้อยละ 23 สำหรับรอบระยะเวลาบัญชีแรกและร้อยละ 20 สำหรับสองรอบระยะเวลาบัญชีถัดมาเป็นการชั่วคราว ทั้งนี้ เริ่มตั้งแต่รอบระยะเวลาบัญชีที่เริ่มในหรือหลังวันที่ 1 มกราคม 2555

บริษัท อีส์ทีโคสท์เฟอ์ริเทค จำกัด (มหาชน) และบริษัทย่อย

หมายเหตุประกอบงบการเงิน (ต่อ)

วันที่ 31 ธันวาคม 2557 และ 2556

บริษัทใช้อัตราภาษีเงินได้ร้อยละ 20 ในการคำนวณภาษีเงินได้นิติบุคคลสำหรับปีสิ้นสุดวันที่ 31 ธันวาคม 2557 และ 2556

นอกจากนี้ พระราชกฤษฎีกาออกตามความในประมวลรัษฎากรว่าด้วยการลดอัตราและยกเว้นรัษฎากรฉบับที่ 577 พ.ศ. 2557 ลงวันที่ 10 พฤศจิกายน 2557 กำหนดให้ลดอัตราภาษีเงินได้และยังคงจัดเก็บในอัตราร้อยละ 20 สำหรับบริษัทหรือห้างหุ้นส่วนนิติบุคคล ทั้งนี้ สำหรับรอบระยะเวลาบัญชีที่เริ่มในหรือหลังวันที่ 1 มกราคม 2558 แต่ไม่เกินวันที่ 31 ธันวาคม 2558

ภาษีเงินได้ที่บันทึกเป็นค่าใช้จ่ายสำหรับปีสิ้นสุดวันที่ 31 ธันวาคม 2557 และ 2556 ประกอบด้วยรายการดังต่อไปนี้

	พันบาท			
	งบการเงินรวม		งบการเงินเฉพาะบริษัท	
	2557	2556	2557	2556
ภาษีเงินได้คำนวณจากกำไรทางบัญชีตามอัตราภาษีที่ประกาศใช้	16,570	9,199	16,848	9,208
ผลกระทบจากรายการที่เป็นรายจ่ายต้องห้ามทางภาษี	6,019	6,574	5,734	6,565
ผลกระทบจากรายการที่สามารถหักเป็นรายจ่ายได้เพิ่มเติม	(4,020)	(2,752)	(4,013)	(2,752)
ผลกระทบจากการได้ลดอัตราภาษีภายใต้การส่งเสริมการลงทุน	(1,864)	(6,642)	(1,864)	(6,642)
ภาษีเงินได้คำนวณจากกำไรทางภาษี	16,705	6,379	16,705	6,379
สินทรัพย์ภาษีเงินได้รอการตัดบัญชีเพิ่มขึ้น	(2,237)	(495)	(1,953)	(495)
หนี้สินภาษีเงินได้รอการตัดบัญชีลดลง	(1,497)	(681)	(1,497)	(681)
ภาษีเงินได้ที่แสดงในงบกำไรขาดทุนเบ็ดเสร็จ	12,971	5,203	13,255	5,203

สินทรัพย์และหนี้สินภาษีเงินได้รอการตัดบัญชีที่แสดงในงบแสดงฐานะการเงิน ณ วันที่ 31 ธันวาคม 2557 และ 2556 ประกอบด้วยรายการดังต่อไปนี้

บริษัท อีสต์โคสต์เฟอร์นิเทค จำกัด (มหาชน) และบริษัทย่อย

หมายเหตุประกอบงบการเงิน (ต่อ)

วันที่ 31 ธันวาคม 2557 และ 2556

	พันบาท			
	งบการเงินรวม		งบการเงินเฉพาะบริษัท	
	2557	2556	2557	2556
สินทรัพย์ภาษีเงินได้รอการตัดบัญชี				
ผลกระทบของรายการซึ่งยังไม่สามารถ				
ถือเป็นค่าใช้จ่ายทางภาษีหรือรายได้ทางบัญชี *				
- ค่าเพื่อการลดมูลค่าของสินค้าคงเหลือ	2,552	804	2,552	804
- ค่าเพื่อหนี้สงสัยจะสูญ	426	-	142	-
- กำไรจากการขายและเช่ากลับคืนรถตัดบัญชี *	43	43	43	43
- หนี้สินผลประโยชน์ของพนักงานหลังออก				
จากงาน	656	593	656	593
รวมสินทรัพย์ภาษีเงินได้รอการตัดบัญชี	<u>3,677</u>	<u>1,440</u>	<u>3,393</u>	<u>1,440</u>
หนี้สินภาษีเงินได้รอการตัดบัญชี				
ผลกระทบของรายการซึ่งยังไม่สามารถ				
ถือเป็นรายได้ทางภาษี				
- ส่วนเกินทุนจากการตีราคาอาคาร - สุทธิ	5,195	5,511	5,195	5,511
- ส่วนเกินทุนจากการตีราคาเครื่องจักร - สุทธิ	1,666	2,847	1,666	2,847
รวมหนี้สินภาษีเงินได้รอการตัดบัญชี	<u>6,861</u>	<u>8,358</u>	<u>6,861</u>	<u>8,358</u>

23. สิทธิพิเศษที่ได้รับจากการส่งเสริมการลงทุน

บริษัทได้รับสิทธิพิเศษจากการได้รับการส่งเสริมการลงทุนตามพระราชบัญญัติส่งเสริมการลงทุน พ.ศ. 2520 โดยได้รับสิทธิพิเศษหลายประการ เช่น ได้รับยกเว้นอากรขาเข้าสำหรับวัตถุดิบและวัสดุจำเป็นที่นำเข้าไปใช้ในกิจการที่ได้รับ การส่งเสริมตาม (1) ได้รับยกเว้นอากรขาเข้าสำหรับเครื่องจักรกึ่งหนึ่งเพื่อใช้ในกิจการที่ได้รับการส่งเสริมตาม (2) และ (3) ได้รับยกเว้นภาษีเงินได้นิติบุคคลสำหรับกำไรสุทธิที่ได้จากการประกอบกิจการที่ได้รับการส่งเสริมในจำนวนที่ไม่ เกินขอบเขตที่กำหนดไว้ในบัตรส่งเสริมการลงทุนเป็นระยะเวลาสามปีนับตั้งแต่วันที่เริ่มมีรายได้จากกิจการที่ได้รับการ ส่งเสริม โดยวันที่เริ่มมีรายได้จากกิจการที่ได้รับการส่งเสริมของบริษัทมีดังนี้

บริษัท อีสต์โคสต์เฟอร์นิเทค จำกัด (มหาชน) และบริษัทย่อย

หมายเหตุประกอบงบการเงิน (ต่อ)

วันที่ 31 ธันวาคม 2557 และ 2556

- (1) กิจการผลิตสิ่งพิมพ์ เริ่มมีรายได้เมื่อวันที่ 1 เมษายน 2554
- (2) กิจการผลิตเครื่องเรือนหรือชิ้นส่วน (เฟอร์นิเจอร์ไม้ยางประเภทเก้าอี้) (ยกเว้นที่ผลิตจากไม้หวงห้าม) เริ่มมีรายได้เมื่อวันที่ 14 สิงหาคม 2557
- (3) กิจการผลิตเครื่องเรือนหรือชิ้นส่วน (เฟอร์นิเจอร์ไม้บอร์ด) (ยกเว้นที่ผลิตจากไม้หวงห้าม) เริ่มมีรายได้เมื่อวันที่ 14 สิงหาคม 2557

ในฐานะที่บริษัทเป็นกิจการที่ได้รับการส่งเสริมการลงทุน บริษัทต้องปฏิบัติตามเงื่อนไขและข้อกำหนดต่างๆ ที่กำหนดไว้ในบัตรส่งเสริมการลงทุน

ผลการดำเนินงานแยกตามกิจการที่ได้รับการส่งเสริมและไม่ได้รับการส่งเสริมสำหรับปีสิ้นสุดวันที่ 31 ธันวาคม 2557 และ 2556 มีดังนี้

	2557 - งบการเงินรวม (พันบาท)		
	กิจการที่ได้รับการส่งเสริมทั้งหมด	กิจการที่ไม่ได้รับการส่งเสริม	รวม
รายได้จากการขาย - สุทธิ	147,079	1,061,970	1,209,049
รายได้อื่น (รวมกำไรที่ยังไม่เกิดขึ้นจากการวัดมูลค่ายุติธรรมของตราสารอนุพันธ์)	1,158	25,115	26,273
ต้นทุนขาย	(107,808)	(779,443)	(887,251)
ค่าใช้จ่ายในการขาย	(10,264)	(98,438)	(108,702)
ค่าใช้จ่ายในการบริหาร (รวมขาดทุนจากอัตราแลกเปลี่ยน)	(14,955)	(110,616)	(125,571)
ต้นทุนทางการเงิน	(3,711)	(27,237)	(30,948)
ค่าใช้จ่ายภาษีเงินได้	-	(12,971)	(12,971)
กำไรสำหรับปี	11,499	58,380	69,879

บริษัท อีสต์โคสต์เฟอริเทค จำกัด (มหาชน) และบริษัทย่อย

หมายเหตุประกอบงบการเงิน (ต่อ)

วันที่ 31 ธันวาคม 2557 และ 2556

	2556 - งบการเงินรวม (พันบาท)			รวม
	กิจการที่ได้รับการ ส่งเสริมทั้งหมด	กิจการที่ได้รับการ ส่งเสริมบางส่วน	กิจการที่ไม่ได้รับ การส่งเสริม	
รายได้จากการขาย - สุทธิ	584,527	109,893	478,337	1,172,757
รายได้อื่น (รวมขาดทุนที่ยังไม่ เกิดขึ้นจากการวัดมูลค่ายุติธรรม ของตราสารอนุพันธ์)	(10,784)	23	13,151	2,390
ต้นทุนขาย	(451,742)	(84,888)	(369,286)	(905,916)
ค่าใช้จ่ายในการขาย	(48,967)	(9,183)	(41,652)	(99,802)
ค่าใช้จ่ายในการบริหาร (รวม กำไรจากอัตราแลกเปลี่ยน)	(44,894)	(8,440)	(36,719)	(90,053)
ต้นทุนทางการเงิน	(16,715)	(3,144)	(13,524)	(33,383)
ค่าใช้จ่ายภาษีเงินได้	-	(563)	(4,640)	(5,203)
กำไรสำหรับปี	11,425	3,698	25,667	40,790

	2557 - งบการเงินเฉพาะบริษัท (พันบาท)		
	กิจการที่ได้รับการ ส่งเสริมทั้งหมด	กิจการที่ไม่ได้รับ การส่งเสริม	รวม
รายได้จากการขาย - สุทธิ	147,079	1,061,631	1,208,710
รายได้อื่น (รวมกำไรที่ยังไม่เกิดขึ้นจาก การวัดมูลค่ายุติธรรมของตราสารอนุพันธ์)	1,158	25,113	26,271
ต้นทุนขาย	(107,808)	(779,443)	(887,251)
ค่าใช้จ่ายในการขาย	(10,264)	(98,322)	(108,586)
ค่าใช้จ่ายในการบริหาร (รวมขาดทุน จากอัตราแลกเปลี่ยน)	(14,955)	(109,003)	(123,958)
ต้นทุนทางการเงิน	(3,711)	(27,237)	(30,948)
ค่าใช้จ่ายภาษีเงินได้	-	(13,255)	(13,255)
กำไรสำหรับปี	11,499	59,484	70,983

บริษัท อีสต์โคสต์เฟอ์นิเทค จำกัด (มหาชน) และบริษัทย่อย

หมายเหตุประกอบงบการเงิน (ต่อ)

วันที่ 31 ธันวาคม 2557 และ 2556

	2556 - งบการเงินเฉพาะบริษัท (พันบาท)			รวม
	กิจการที่ได้รับการ ส่งเสริมทั้งหมด	กิจการที่ได้รับการ ส่งเสริมบางส่วน	กิจการที่ไม่ได้รับ การส่งเสริม	
รายได้จากการขาย - สุทธิ	584,527	109,893	477,491	1,171,911
รายได้อื่น (รวมขาดทุนที่ยังไม่ เกิดจากการวัดมูลค่ายุติธรรม ของตราสารอนุพันธ์)	(10,784)	23	13,136	2,375
ต้นทุนขาย	(451,742)	(84,888)	(369,300)	(905,930)
ค่าใช้จ่ายในการขาย	(48,967)	(9,183)	(40,983)	(99,133)
ค่าใช้จ่ายในการบริหาร (รวม กำไรจากอัตราแลกเปลี่ยน)	(44,894)	(8,440)	(36,468)	(89,802)
ต้นทุนทางการเงิน	(16,715)	(3,144)	(13,524)	(33,383)
ค่าใช้จ่ายภาษีเงินได้	-	(563)	(4,640)	(5,203)
กำไรสำหรับปี	11,425	3,698	25,712	40,835

24. ข้อมูลทางการเงินที่สำคัญจำแนกตามส่วนงานดำเนินงาน

รายได้จากการขาย รายได้อื่น ต้นทุนขาย ค่าใช้จ่ายอื่น และกำไร/ขาดทุนก่อนค่าใช้จ่ายภาษีเงินได้เป็นข้อมูลทางการเงินที่สำคัญและเป็นข้อมูลหลักของบริษัทและบริษัทย่อยซึ่งถูกนำเสนอให้กับผู้มีอำนาจตัดสินใจสูงสุดด้านการดำเนินงานอย่างสม่ำเสมอและถูกใช้ในการประเมินผลการดำเนินงานของส่วนงาน บริษัทและบริษัทย่อยมีส่วนงานดำเนินงาน (ซึ่งกำหนดจากส่วนงานที่รายงานเป็นการภายใน) ที่มีสัดส่วนเป็นสาระสำคัญสองส่วนงานคือ (1) เฟอ์นิเจอร์ไม้และแผ่นไม้ประกอบ (เฟอ์นิเจอร์ไม้อย่างและเฟอ์นิเจอร์ไม้ปาร์ติเคิลบอร์ด) และ (2) ส่วนงานอื่นๆ เช่น กระจกปิดผิว ไม้แปรรูปอบแห้ง และวัสดุตกแต่งเฟอ์นิเจอร์อื่นๆ เป็นส่วนงานย่อยที่มีสัดส่วนไม่เป็นสาระสำคัญ บริษัทบันทึกการขายการโอนระหว่างส่วนงานในราคาทุน โดยนโยบายการบัญชีที่ใช้กับส่วนงานดำเนินงานของบริษัทและบริษัทย่อยเป็นไปตามนโยบายการบัญชีตามที่กล่าวในหมายเหตุ 3 นอกจากนี้ บริษัทและบริษัทย่อยไม่สามารถจำแนกข้อมูลสินทรัพย์และหนี้สินตามส่วนงานได้โดยไม่มีต้นทุนที่เกินจำเป็น

บริษัท อีสต์โกลด์เฟอ์นิเทค จำกัด (มหาชน) และบริษัทย่อย

หมายเหตุประกอบงบการเงิน (ต่อ)

วันที่ 31 ธันวาคม 2557 และ 2556

ข้อมูลเกี่ยวกับผลิตภัณฑ์

	พันบาท			
	งบการเงินรวม		งบการเงินเฉพาะบริษัท	
	2557	2556	2557	2556
รายได้จากการขาย - สุทธิ				
- เฟอ์นิเจอร์ไม้และแผ่น ไม้ประกอบ	1,137,920	1,119,564	1,137,920	1,119,564
- ผลิตภัณฑ์อื่น ๆ	71,129	53,193	70,790	52,347
รวม	<u>1,209,049</u>	<u>1,172,757</u>	<u>1,208,710</u>	<u>1,171,911</u>
รายได้อื่น (รวมกำไร/ขาดทุนที่ยัง ไม่เกิดขึ้นจากการวัดมูลค่ายุติธรรม ของตราสารอนุพันธ์)				
- เฟอ์นิเจอร์ไม้และแผ่น ไม้ประกอบ	26,152	(488)	26,152	(488)
- ผลิตภัณฑ์อื่น ๆ	121	2,878	119	2,863
รวม	<u>26,273</u>	<u>2,390</u>	<u>26,271</u>	<u>2,375</u>
ต้นทุนขาย				
- เฟอ์นิเจอร์ไม้และแผ่น ไม้ประกอบ	796,461	843,835	796,461	843,835
- ผลิตภัณฑ์อื่น ๆ	90,790	62,081	90,790	62,095
รวม	<u>887,251</u>	<u>905,916</u>	<u>887,251</u>	<u>905,930</u>
ค่าใช้จ่ายอื่น (รวมกำไร/ขาดทุนจาก อัตราแลกเปลี่ยน)				
- เฟอ์นิเจอร์ไม้และแผ่น ไม้ประกอบ	253,743	214,788	253,743	214,787
- ผลิตภัณฑ์อื่น ๆ	11,478	8,450	9,749	7,531
รวม	<u>265,221</u>	<u>223,238</u>	<u>263,492</u>	<u>222,318</u>
กำไร (ขาดทุน) ก่อนค่าใช้จ่ายภาษีเงินได้				
- เฟอ์นิเจอร์ไม้และแผ่น ไม้ประกอบ	113,868	60,453	113,868	60,453
- ผลิตภัณฑ์อื่น ๆ	(31,018)	(14,460)	(29,630)	(14,415)
สุทธิ	<u>82,850</u>	<u>45,993</u>	<u>84,238</u>	<u>46,038</u>

บริษัท อีสต์โคสต์เฟอ์นิเทค จำกัด (มหาชน) และบริษัทย่อย

หมายเหตุประกอบงบการเงิน (ต่อ)

วันที่ 31 ธันวาคม 2557 และ 2556

ข้อมูลเกี่ยวกับเขตภูมิศาสตร์ (ที่สามารถจำแนกได้อย่างสมเหตุสมผล)

	พื้นที่			
	งบการเงินรวม		งบการเงินเฉพาะบริษัท	
	2557	2556	2557	2556
รายได้จากการขายต่างประเทศ - สุทธิ				
- ญี่ปุ่น	619,326	682,169	619,326	682,169
- บาเรน	58,472	26,209	58,472	26,209
- สหรัฐอเมริกา	32,401	14,776	32,401	14,776
- สาธารณรัฐชิลี	7,080	1,753	7,080	1,753
- ไต้หวัน	7,023	8,184	7,023	8,184
- ฟิลิปปินส์	6,251	-	6,251	-
- อินเดีย	3,409	2,237	3,409	2,237
- สิงคโปร์	2,514	2,571	2,514	2,571
- ประเทศอื่น ๆ	5,058	2,331	5,058	2,331
รวม	741,534	740,230	741,534	740,230
รายได้จากการขายในประเทศ - สุทธิ	467,515	432,527	467,176	431,681
รวมรายได้จากการขาย - สุทธิ	1,209,049	1,172,757	1,208,710	1,171,911

บริษัทและบริษัทย่อยไม่มีสินทรัพย์ไม่หมุนเวียนใดๆ ที่ตั้งอยู่ในประเทศอื่นนอกเหนือจากประเทศไทย

ข้อมูลเกี่ยวกับลูกค้ารายใหญ่ (ลูกค้าที่มียอดรายการค้าเกินกว่าร้อยละ 10 ของยอดรายการค้ารวม)

	ร้อยละของยอดที่มีกับลูกค้ารายใหญ่ต่อยอดรวม			
	งบการเงินรวม		งบการเงินเฉพาะบริษัท	
	2557	2556	2557	2556
รายได้จากการขาย - สุทธิ				
- เฟอ์นิเจอร์ไม้และแผ่นไม้ประกอบ	42.64	49.05	42.64	49.05
- ผลิตภัณฑ์อื่น ๆ	-	-	-	-
รายได้จากการขาย - สุทธิ				
- ต่างประเทศ	48.40	54.52	48.40	54.52
- ในประเทศ	24.64	33.66	24.66	33.73
- รวม	39.21	46.83	39.22	46.86

บริษัท อีสต์โคสต์เฟอ์นิเทค จำกัด (มหาชน) และบริษัทย่อย

หมายเหตุประกอบงบการเงิน (ต่อ)

วันที่ 31 ธันวาคม 2557 และ 2556

25. การเปิดเผยข้อมูลสำหรับเครื่องมือทางการเงิน

ความเสี่ยงด้านสภาพคล่อง

บริษัทและบริษัทย่อยบริหารความเสี่ยงด้านสภาพคล่องและรักษาระดับเงินสดและรายการเทียบเท่าเงินสดให้อยู่ในระดับที่เหมาะสมสำหรับการดำเนินงานของบริษัทและเพื่อป้องกันความผันผวนของกระแสเงินสด

ความเสี่ยงจากการให้สินเชื่อ

ความเสี่ยงจากการให้สินเชื่อเกิดจากการที่ลูกค้าหรือคู่สัญญาไม่สามารถหรือไม่ประสงค์จะปฏิบัติตามข้อตกลงทางการเงินและตามสัญญาที่ให้ไว้กับบริษัท บริษัทและบริษัทย่อยมีนโยบายในการป้องกันความเสี่ยงนี้โดยการวิเคราะห์ฐานะทางการเงินของลูกค้าและคู่สัญญาเป็นระยะ ๆ

มูลค่าตามบัญชีของลูกหนี้ที่แสดงในงบแสดงฐานะการเงินเป็นมูลค่าสูงสุดที่อาจเกิดจากรiskจากการให้สินเชื่อ

ความเสี่ยงจากอัตราแลกเปลี่ยน

บริษัทมีรายการค้าที่สำคัญในต่างประเทศซึ่งรวมถึงการนำเข้าสินค้าและวัตถุดิบและการส่งออกสินค้าของบริษัท ซึ่งอาจทำให้บริษัทได้รับความเสี่ยงจากความผันผวนของเงินตราต่างประเทศ ในทางปฏิบัติบริษัทลดความเสี่ยงนี้โดยการจับคู่ (Matching) เงินรับชำระจากลูกค้า (ลูกหนี้) และเงินจ่ายชำระแก่ผู้ขาย (เจ้าหนี้) โดย เริ่มตั้งแต่ปี 2552 บริษัทได้เริ่มใช้สัญญาซื้อ-ขายเงินตราต่างประเทศล่วงหน้าเพื่อลดความเสี่ยงนี้ (ดูหมายเหตุ 28)

ณ วันที่ 31 ธันวาคม 2557 และ 2556 บริษัทมีสินทรัพย์และหนี้สินที่เป็นเงินตราต่างประเทศที่สำคัญซึ่งไม่ได้มีการป้องกันความเสี่ยงจากอัตราแลกเปลี่ยนดังนี้

	สินทรัพย์ที่เป็น		หนี้สินที่เป็น	
	เงินตราต่างประเทศ		เงินตราต่างประเทศ	
	2557	2556	2557	2556
พันธะรัฐบาล	778	-	79	618

บริษัท อีสต์โคสต์เฟอ์นิเทค จำกัด (มหาชน) และบริษัทย่อย

หมายเหตุประกอบงบการเงิน (ต่อ)

วันที่ 31 ธันวาคม 2557 และ 2556

ความเสี่ยงจากอัตราดอกเบี้ย

ความเสี่ยงจากอัตราดอกเบี้ยเกิดจากความผันผวนของอัตราดอกเบี้ยในตลาดในอนาคต ซึ่งจะส่งผลกระทบต่อผลการดำเนินงานและกระแสเงินสดของบริษัท ฝ่ายบริหารของบริษัทเชื่อว่าบริษัทไม่มีความเสี่ยงจากอัตราดอกเบี้ยที่เป็นสาระสำคัญ เนื่องจากเงินเบิกเกินบัญชีและเงินกู้ยืมระยะสั้นและระยะยาวจากสถาบันการเงินของบริษัทมีอัตราดอกเบี้ยลอยตัวตามอัตราดอกเบี้ยในท้องตลาด

มูลค่ายุติธรรมของเครื่องมือทางการเงิน

มูลค่ายุติธรรม หมายถึง จำนวนเงินที่ผู้ซื้อและผู้ขายตกลงแลกเปลี่ยนเครื่องมือทางการเงินในเวลาที่ทั้งสองฝ่ายมีความรอบรู้และเต็มใจในการแลกเปลี่ยนและสามารถต่อรองราคากันได้อย่างเป็นอิสระในลักษณะของผู้ที่ไม่มีความเกี่ยวข้องกัน มูลค่ายุติธรรมได้มาจากราคาตลาดที่กำหนดหรือกระแสเงินสดคิดลด

บริษัทและบริษัทย่อยใช้วิธีการและสมมติฐานดังต่อไปนี้ในการประมาณมูลค่ายุติธรรมของเครื่องมือทางการเงิน

เงินสดและรายการเทียบเท่าเงินสด เงินฝากธนาคารที่มีข้อจำกัดในการใช้ ลูกหนี้การค้าและลูกหนี้อื่น เงินเบิกเกินบัญชี เงินกู้ยืมระยะสั้นจากสถาบันการเงิน เจ้าหนี้การค้าและเจ้าหนี้อื่น มีราคาตามบัญชีใกล้เคียงกับมูลค่ายุติธรรมเนื่องจากสินทรัพย์ทางการเงินและหนี้สินทางการเงินเหล่านี้จะครบกำหนดในระยะเวลาอันสั้น

เงินลงทุนในตราสารหนี้ที่จะถือจนครบกำหนดซึ่งแสดงด้วยราคาทุนตัดจำหน่ายและหนี้สินผลประโยชน์ของพนักงาน หลังออกจากงานมีราคาตามบัญชีใกล้เคียงกับมูลค่ายุติธรรม

เงินกู้ยืมระยะยาวจากธนาคารมีอัตราดอกเบี้ยลอยตัวซึ่งเป็นอัตราที่ท้องตลาดมีราคาตามบัญชีใกล้เคียงกับมูลค่ายุติธรรม

เงินลงทุนในบริษัทย่อยและหนี้สินตามสัญญาเช่าซื้อและสัญญาเช่าการเงินไม่สามารถคำนวณมูลค่ายุติธรรมได้อย่างเหมาะสม โดยไม่มีต้นทุนที่เกินจำเป็น

26. การจัดการส่วนทุน

วัตถุประสงค์ในการบริหารจัดการทุนที่สำคัญของบริษัทและบริษัทย่อย คือ การจัดให้มีซึ่ง โครงสร้างทางการเงินที่เหมาะสมและการดำรงไว้ซึ่งความสามารถในการดำเนินธุรกิจอย่างต่อเนื่อง

ณ วันที่ 31 ธันวาคม 2557 และ 2556 อัตราส่วนหนี้สินต่อทุน (งบการเงินรวมและงบการเงินเฉพาะบริษัท) เท่ากับ 2.10 : 1.00 และ 2.17 : 1.00 ตามลำดับ

บริษัท อีสต์โคสต์เฟอ์นิเทค จำกัด (มหาชน) และบริษัทย่อย

หมายเหตุประกอบงบการเงิน (ต่อ)

วันที่ 31 ธันวาคม 2557 และ 2556

27. กองทุนสำรองเลี้ยงชีพของพนักงานซึ่งจดทะเบียนแล้ว

ในระหว่างปี 2555 บริษัทได้จัดให้มีเงินกองทุนสำรองเลี้ยงชีพพนักงานตามความในพระราชบัญญัติกองทุนสำรองเลี้ยงชีพ พ.ศ. 2530 สำหรับพนักงานของบริษัทบนพื้นฐานความสมัครใจของพนักงานในการเป็นสมาชิกของกองทุน ตามข้อบังคับของกองทุน บริษัทและพนักงานจะจ่ายเงินสมทบและเงินสะสมเข้ากองทุนในอัตราร้อยละ 3 ของเงินเดือน พนักงาน กองทุนสำรองเลี้ยงชีพพนักงานจะจ่ายเงินทุนเลี้ยงชีพแก่พนักงานตามเงื่อนไขที่ระบุไว้ในข้อบังคับของกองทุน

ส่วนที่บริษัทจ่ายสมทบซึ่งบันทึกเป็นค่าใช้จ่ายสำหรับปี 2557 และ 2556 มีจำนวนเงินประมาณ 0.9 ล้านบาท และ 0.8 ล้านบาท ตามลำดับ

28. อื่น ๆ

ณ วันที่ 31 ธันวาคม 2557 บริษัทมี

- ก. ภาระผูกพันตามสัญญาเช่าพื้นที่และบริการเพื่อใช้เป็นสำนักงานสาขาซึ่งสัญญาดังกล่าวมีกำหนดระยะเวลา ระหว่าง 1 ถึง 3 ปี ภายใต้เงื่อนไขของสัญญาดังกล่าว บริษัทผูกพันที่จะต้องจ่ายค่าเช่าและค่าบริการเป็นเงินรวมปีละประมาณ 14.8 ล้านบาท นอกจากนี้ บริษัทได้จ่ายเงินประกันตามสัญญาดังกล่าวแก่บริษัทผู้ให้เช่าเป็นจำนวนเงินประมาณ 4.0 ล้านบาท ซึ่งแสดงเป็นส่วนหนึ่งของ “เงินมัดจำและเงินประกัน” ในงบแสดงฐานะทางการเงิน
- ข. หนังสือค้ำประกันบริษัทซึ่งออกโดยธนาคารในประเทศสองแห่งให้กับบริษัทเอกชนแห่งหนึ่งและหน่วยงานรัฐบาลแห่งหนึ่งเป็นจำนวนเงินรวมประมาณ 4.0 ล้านบาท
- ค. เลตเตอร์ออฟเครดิตที่ยังไม่ได้ใช้กับธนาคารในประเทศสองแห่งเป็นจำนวนเงินรวมประมาณ 3.0 ล้านบาท
- ง. สัญญาขายเงินตราต่างประเทศล่วงหน้ากับธนาคารในประเทศแห่งหนึ่งเป็นจำนวนเงินรวมประมาณ 1.0 ล้านเหรียญสหรัฐซึ่งคิดเป็นเงินบาทมีจำนวนเงินรวมประมาณ 29.1 ล้านบาท (มูลค่ายุติธรรมมีจำนวนเงินประมาณ 32.4 ล้านบาท) สัญญาขายเงินตราต่างประเทศดังกล่าวมีระยะเวลาครบกำหนดในเดือนเมษายน 2558

บริษัท อีสต์โคสต์เฟอ์นิเทค จำกัด (มหาชน) และบริษัทย่อย

หมายเหตุประกอบงบการเงิน (ต่อ)

วันที่ 31 ธันวาคม 2557 และ 2556

- จ. สัญญาแต่งตั้งบริษัทที่ปรึกษาทางการเงินในประเทศสองแห่งซึ่งลงวันที่ 11 กันยายน 2557 โดยบริษัทดังกล่าวจะให้คำปรึกษาแก่บริษัทในส่วนที่เกี่ยวข้องกับแผนการจัดโครงสร้างของบริษัทและกลุ่มบริษัท การเพิ่มทุน การจัดตั้งบริษัทผู้ลงทุน (Holding Company) หรือบริษัทย่อยแห่งใหม่ (ดูหมายเหตุ 29) รวมถึงการออกและเสนอขายหุ้นสามัญครั้งแรกต่อประชาชนและการเป็นผู้จัดจำหน่ายหุ้นสามัญของบริษัทย่อยดังกล่าวเพื่อการเข้าจดทะเบียนในตลาดหลักทรัพย์ในอนาคต ภายใต้เงื่อนไขของสัญญาดังกล่าว บริษัทตกลงที่จะชำระค่าธรรมเนียมที่ปรึกษาทางการเงินเป็นจำนวนเงินตามที่กำหนดไว้ในสัญญา ทั้งนี้ การให้บริการของบริษัทที่ปรึกษาทางการเงินดังกล่าวจะสิ้นสุดลงเมื่อบริษัทดังกล่าวได้ดำเนินการให้คำปรึกษาแก่บริษัทครบถ้วนตามขอบเขตของการให้บริการตามสัญญานี้แล้ว
- ฉ. บันทึกข้อตกลงเพื่อความเข้าใจ (“MOU”) ซึ่งลงวันที่ 18 กันยายน 2557 เพื่อร่วมดำเนิน โครงการผลิตไฟฟ้าพลังงานแสงอาทิตย์บนหลังคาที่บริษัท กันกุลเอ็นจิเนียริง จำกัด (มหาชน) (“GUNKUL”) บริษัทและ GUNKUL จะร่วมกันจัดตั้งบริษัทขึ้นเพื่อรองรับการพัฒนาโครงการในสัดส่วนการลงทุนร้อยละ 74.99 : 25.01 ตามลำดับ โดยบริษัทจะเป็นผู้รับผิดชอบในส่วนการจัดหาสิทธิในการเช่าและ/หรือสิทธิในการใช้พื้นที่หลังคาเพื่อติดตั้งแผง โซลาร์เซลล์สำหรับการประกอบการเพื่อยื่นเป็นผู้เสนอขายไฟฟ้า การบริหารจัดการ รวมถึงการจัดหาแหล่งเงินทุน ส่วน GUNKUL จะเป็นผู้รับผิดชอบในส่วนของการบริหารจัดการอุปกรณ์ การจัดซื้อและการก่อสร้างสำหรับโครงการผลิตไฟฟ้าพลังงานแสงอาทิตย์บนหลังคาเพื่อให้โครงการสามารถดำเนินการได้ตามข้อตกลงของสัญญาซื้อขายไฟฟ้า (“PPA”) ในอนาคตรวมถึงจะเป็นผู้ให้บริการด้านการจัดการและบำรุงรักษาโครงการ ภายใต้การร่วมดำเนินงานของโครงการดังกล่าวข้างต้น ทั้งสองฝ่ายมีหน้าที่ยื่นขอรับอนุญาตเป็นผู้เสนอขายไฟฟ้าให้แก่การไฟฟ้าส่วนภูมิภาค (“กฟภ.”) หรือการไฟฟ้านครหลวง (“กฟน.”) ตามแต่กรณีคือ ไป ณ วันที่ 31 ธันวาคม 2557 บริษัทยังไม่ได้เริ่มดำเนินการหรือขึ้นคอนกรีตที่มีนัยสำคัญเกี่ยวกับโครงการนี้

29. เหตุการณ์ภายหลังรอบระยะเวลารายงาน

- ก. เมื่อวันที่ 23 กุมภาพันธ์ 2558 บริษัทได้ดำเนินการจดทะเบียนจัดตั้งบริษัทย่อยอีกแห่งหนึ่งในลักษณะของบริษัทผู้ลงทุน (Holding Company) ซึ่งได้แก่ บริษัท อีซีเอฟ โฮลดิ้งส์ จำกัด ด้วยทุนจดทะเบียนจำนวน 1.0 ล้านบาท โดยบริษัทถือหุ้นในบริษัทดังกล่าวร้อยละ 51 และส่วนที่เหลืออีกร้อยละ 49 ถือโดยบุคคลธรรมดา 3 ท่านซึ่งไม่ใช่บุคคลที่เกี่ยวข้องกับบริษัท ทั้งนี้ การลงทุนของบริษัทในบริษัทย่อยดังกล่าวได้รับอนุมัติจากที่ประชุมคณะกรรมการบริษัทเมื่อวันที่ 31 ตุลาคม 2557

บริษัท อีสต์โคสต์เฟอ์นิเทค จำกัด (มหาชน) และบริษัทย่อย

หมายเหตุประกอบงบการเงิน (ต่อ)

วันที่ 31 ธันวาคม 2557 และ 2556

- ข. ในการประชุมคณะกรรมการบริษัทเมื่อวันที่ 27 กุมภาพันธ์ 2558 คณะกรรมการบริษัทได้มีมติอนุมัติให้บริษัท (1) จ่ายเงินปันผลสำหรับผลการดำเนินงานปี 2557 ในอัตราหุ้นละ 0.069 บาท เป็นเงินรวมประมาณ 35.88 ล้านบาทแก่ผู้ถือหุ้นและกำหนดวันจ่ายเงินปันผลดังกล่าวในวันที่ 12 พฤษภาคม 2558 (2) จัดสรรกำไรเพื่อเป็นสำรองตามกฎหมายสำหรับปี 2557 เป็นจำนวนเงินรวม 5.1 ล้านบาทและ (3) จัดตั้งบริษัทย่อยในประเทศญี่ปุ่นผ่านการถือหุ้นทางอ้อม โดยบริษัทย่อยดังกล่าวจะดำเนินธุรกิจเกี่ยวกับการผลิตและขายกระแสไฟฟ้าจากพลังงานแสงอาทิตย์
- ค. เมื่อวันที่ 27 กุมภาพันธ์ 2558 บริษัทได้ลงนามในสัญญาใช้ลิขสิทธิ์กับบริษัทในประเทศหนึ่งซึ่งเป็นตัวแทนที่ได้รับอนุญาตจากเจ้าของลิขสิทธิ์ในต่างประเทศ ภายใต้เงื่อนไขของสัญญาดังกล่าว บริษัทมีสิทธิในการใช้ภาพลักษณ์และลายภาพผลิตภัณฑ์และทรัพย์สินของเจ้าของลิขสิทธิ์ในการผลิตสินค้าของบริษัทเพื่อขายในประเทศโดยผ่านช่องทางการขายตามที่กำหนดไว้ในสัญญาดังกล่าว ทั้งนี้ บริษัทผูกพันที่จะต้องจ่ายค่าลิขสิทธิ์และค่าสิทธิในการขายในอัตราตามที่กำหนดไว้ในสัญญาและสัญญานี้จะสิ้นสุดลงในเดือนมีนาคม 2560

30. การอนุมัติงบการเงิน

งบการเงินนี้ได้รับการอนุมัติให้ออกโดยที่ประชุมคณะกรรมการตรวจสอบของบริษัทเมื่อวันที่ 27 กุมภาพันธ์ 2558

ข้อมูลรายละเอียดเกี่ยวกับกรรมการ ผู้บริหาร และเลขานุการบริษัท

ลำดับ	รายชื่อ/ตำแหน่ง	อายุ (ปี)	คุณวุฒิการศึกษา	ความสัมพันธ์ทาง ครอบครัวระหว่าง ผู้บริหาร	สัดส่วนการถือ หุ้นในบริษัท (%)	ประสบการณ์การทำงานในระยะเวลา 5 ปีย้อนหลัง		
						ช่วงเวลา	ตำแหน่งและชื่อหน่วยงาน/บริษัท	ประเภทธุรกิจ
1.	พลเอกเทอดศักดิ์ मारมย์ - ประธานกรรมการบริษัท - กรรมการตรวจสอบ (ชื่อ-สกุลเดิม) - ไม่มี – วันที่ได้รับการแต่งตั้งเป็น กรรมการ 8 เมษายน 2557	78	- <u>วิทยาศาสตรบัณฑิต (ทบ.)</u> โรงเรียนนายร้อยพระจุลจอมเกล้า (จปร.). - <u>โรงเรียนเสนาธิการทหารบก</u> - <u>วิทยาลัยการทัพบก</u> - <u>หลักสูตรกฎหมายสำหรับ</u> <u>ผู้บังคับบัญชาชั้นสูง,</u> กระทรวงกลาโหม - <u>วิทยาลัยป้องกันราชอาณาจักร</u> - <u>ประกาศนียบัตร</u> Director Accreditation Program (DAP) รุ่นที่ 10/2004 สมาคมส่งเสริม สถาบันกรรมการบริษัทไทย (IOD)	ไม่มี	- สัดส่วนการ ถือหุ้นไม่ เปลี่ยนแปลง เมื่อเทียบ ระหว่างปี	2555 - ปัจจุบัน	- ประธานกรรมการบริษัท / กรรมการตรวจสอบ บมจ.อีสต์โคสต์เฟอร์นิเจอร์ (บริษัทจดทะเบียน)	- ผู้ผลิตและจัด จำหน่ายเฟอร์นิเจอร์
						2547 - ปัจจุบัน	- ประธานกรรมการบริษัท บมจ. ที.กรุงเทพอุตสาหกรรม (บริษัทจดทะเบียน)	- ผู้ผลิตและให้บริการ เกี่ยวกับการออก แม่พิมพ์เพื่อผลิต ชิ้นส่วนพลาสติก
						ปัจจุบัน	- ประธานที่ปรึกษา บจก.ดาต้าโปรดักส์ทอปปิ้งฟอรั่ม (ไม่ใช่บริษัทจดทะเบียน)	- ผู้จัดการจำหน่ายและ ให้บริการผลิตภัณฑ์ ด้านไอที
						ปัจจุบัน	- ประธานที่ปรึกษา บจก.อีเทค (ไม่ใช่บริษัทจดทะเบียน)	- ผู้ให้บริการด้านการ บำบัดน้ำเสีย
						2547 - ปัจจุบัน	- นายกสมาคมทหารผ่านศึก เวียดนามในพระบรมราชูปถัมภ์	
						2529 - ปัจจุบัน	- นายทหารพิเศษประจำกรมทหาร ราบที่ 21รักษาพระองค์	
						2540 - ปัจจุบัน	- ราชองครักษ์พิเศษ	

ลำดับ	รายชื่อ/ตำแหน่ง	อายุ (ปี)	คุณวุฒิการศึกษา	ความสัมพันธ์ทางครอบครัวระหว่างผู้บริหาร	สัดส่วนการถือหุ้นในบริษัท (%)	ประสบการณ์การทำงานในระยะเวลา 5 ปีย้อนหลัง		
						ช่วงเวลา	ตำแหน่งและชื่อหน่วยงาน/บริษัท	ประเภทธุรกิจ
2.	นายวัลลภ สุขสวัสดิ์ - กรรมการบริษัท - ประธานกรรมการบริหาร (ชื่อ-สกุลเดิม) - ไม่มี – วันที่ได้รับการแต่งตั้งเป็นกรรมการ 12 มีนาคม 2556	73	- <u>ประถมชั้นปีที่ 4</u> โรงเรียนวัดห้วยสารสาธิต - <u>ประกาศนียบัตร</u> (DAP) รุ่นที่ 96/2012 สมาคมส่งเสริมสถาบันกรรมการบริษัทไทย (IOD)	คู่สมรสของ นางวารภรณ์ และ บิดาของ นายชาติ / นายอาร์กซ์ / นางสาวทิพวรรณ	15.3908% 18.0815% (รวมคู่สมรส) สัดส่วนการถือหุ้นไม่เปลี่ยนแปลงเมื่อเทียบระหว่างปี	2542 - ปัจจุบัน	- กรรมการบริษัท / ประธานกรรมการบริหาร บมจ.อีสต์โคสต์เฟอร์นิเทค และไม่มีการดำรงตำแหน่งในกิจการอื่นทั้งที่เป็นและไม่ใช่บริษัทจดทะเบียน	- ผู้ผลิตและจัดจำหน่ายเฟอร์นิเจอร์
3.	นางวารภรณ์ สุขสวัสดิ์ - กรรมการบริษัท (ชื่อ-สกุลเดิม) น.ส.บักลิ้ง แซ่โล้ว วันที่ได้รับการแต่งตั้งเป็นกรรมการ 12 มีนาคม 2556	72	- ไม่มีวุฒิมหาบัณฑิต - <u>ประกาศนียบัตร</u> (DAP) รุ่นที่ 96/2012 สมาคมส่งเสริมสถาบันกรรมการบริษัทไทย (IOD)	คู่สมรสของ นายวัลลภ และมารดาของ นายชาติ / นายอาร์กซ์ / นางสาวทิพวรรณ	2.6907% 18.0815% (รวมคู่สมรส) สัดส่วนการถือหุ้นไม่เปลี่ยนแปลงเมื่อเทียบระหว่างปี	2542 – ปัจจุบัน	- กรรมการบริษัท บมจ.อีสต์โคสต์เฟอร์นิเทค และไม่มีการดำรงตำแหน่งในกิจการอื่นทั้งที่เป็นและไม่ใช่บริษัทจดทะเบียน	- ผู้ผลิตและจัดจำหน่ายเฟอร์นิเจอร์

ลำดับ	รายชื่อ/ตำแหน่ง	อายุ (ปี)	คุณวุฒิการศึกษา	ความสัมพันธ์ทางครอบครัวระหว่างผู้บริหาร	สัดส่วนการถือหุ้นในบริษัท (%)	ประสบการณ์การทำงานในระยะเวลา 5 ปีย้อนหลัง		
						ช่วงเวลา	ตำแหน่งและชื่อหน่วยงาน/บริษัท	ประเภทธุรกิจ
4.	นายชาติ สุขสวัสดิ์ - รองประธานกรรมการบริษัท - กรรมการบริหาร (ชื่อ-สกุลเดิม) - ไม่มี – วันที่ได้รับการแต่งตั้งเป็นกรรมการ 12 มีนาคม 2556	47	- <u>ปริญญาตรี</u> เศรษฐศาสตรบัณฑิต มหาวิทยาลัยหอการค้าไทย - <u>ประกาศนียบัตร</u> (DAP) รุ่นที่ 94/2012 สมาคมส่งเสริมสถาบันกรรมการบริษัทไทย (IOD)	บุตรของ นายวัลลภ กับนาง วารารณ์ และพี่ชายของ นายอาร์ักษ์ / นางสาวทิพวรรณ	15.3828% 15.3831% (รวมคู่สมรส และบุตรที่ยัง ไม่บรรลุนิติ ภาวะ) สัดส่วนการ ถือหุ้นไม่ เปลี่ยนแปลง เมื่อเทียบ ระหว่างปี	2542 - ปัจจุบัน	- รองประธานกรรมการบริษัท / กรรมการบริหาร บมจ.อีสต์โคสต์เฟอร์นิเทค และไม่มีการดำรงตำแหน่งใน กิจการอื่นทั้งที่เป็นและไม่เป็น บริษัทจดทะเบียน	- ผู้ผลิตและจัด จำหน่ายเฟอร์นิเจอร์
5.	นายอาร์ักษ์ สุขสวัสดิ์ - กรรมการบริษัท - กรรมการบริหาร - กรรมการผู้จัดการ - ผู้อำนวยการฝ่ายขายและ การตลาด (รักษาการ) (ชื่อ-สกุลเดิม) - ไม่มี – วันที่ได้รับการแต่งตั้งเป็น กรรมการ 8 เมษายน 2557	44	- <u>ปริญญาโท</u> เศรษฐศาสตรมหาบัณฑิต มหาวิทยาลัยรามคำแหง - <u>ปริญญาตรี</u> เศรษฐศาสตรบัณฑิต สาขา เศรษฐศาสตร์การเงิน มหาวิทยาลัย รามคำแหง - <u>ประกาศนียบัตร</u> (DAP) รุ่นที่ 95/2012 สมาคมส่งเสริม สถาบันกรรมการบริษัทไทย (IOD)	บุตรของ นายวัลลภ กับนาง วารารณ์ และน้องชายของ นายชาติ / พี่ชายของนางสาว ทิพวรรณ	15.3828% สัดส่วนการ ถือหุ้นไม่ เปลี่ยนแปลง เมื่อเทียบ ระหว่างปี	2542 - ปัจจุบัน	- กรรมการบริษัท / กรรมการบริหาร / กรรมการผู้จัดการ / ผู้อำนวยการฝ่ายขายและ การตลาด (รักษาการ) บมจ.อีสต์โคสต์เฟอร์นิเทค และไม่มีการดำรงตำแหน่งใน กิจการอื่นทั้งที่เป็นและไม่เป็น บริษัทจดทะเบียน	- ผู้ผลิตและจัด จำหน่ายเฟอร์นิเจอร์

ลำดับ	รายชื่อ/ตำแหน่ง	อายุ (ปี)	คุณวุฒิการศึกษา	ความสัมพันธ์ทางครอบครัวระหว่างผู้บริหาร	สัดส่วนการถือหุ้นในบริษัท (%)	ประสบการณ์การทำงานในระยะเวลา 5 ปีย้อนหลัง		
						ช่วงเวลา	ตำแหน่งและชื่อหน่วยงาน/บริษัท	ประเภทธุรกิจ
6.	นางสาวทิพวรรณ สุขสวัสดิ์ - กรรมการบริษัท - กรรมการบริหาร - รองกรรมการผู้จัดการ (ชื่อ-สกุลเดิม) - ไม่มี – วันที่ได้รับการแต่งตั้งเป็นกรรมการ 8 เมษายน 2557	41	- <u>ปริญญาตรี</u> บัญชีบัณฑิต มหาวิทยาลัยกรุงเทพ - <u>ประกาศนียบัตร</u> (DAP) รุ่นที่ 94/2012 สมาคมส่งเสริมสถาบันกรรมการบริษัทไทย (IOD)	บุตรของ นายวัลลภ กับนาง วราภรณ์ และน้องของ นายชาติ / นายอารักษ์	15.3828% 15.3832% (รวมคู่สมรส และบุตรที่ยัง ไม่บรรลุนิติ ภาวะ) สัดส่วนการ ถือหุ้นไม่ เปลี่ยนแปลง เมื่อเทียบ ระหว่างปี	2542 – ปัจจุบัน	- กรรมการบริษัท / กรรมการบริหาร / รองกรรมการผู้จัดการ เลขานุการบริษัท บมจ.อีสต์โคสต์เฟอร์นิเทค และไม่มีการดำรงตำแหน่งใน กิจการอื่นทั้งที่เป็นและไม่เป็น บริษัทจดทะเบียน	- ผู้ผลิตและจัด จำหน่ายเฟอร์นิเจอร์

ลำดับ	รายชื่อ/ตำแหน่ง	อายุ (ปี)	คุณวุฒิการศึกษา	ความสัมพันธ์ทางครอบครัวระหว่างผู้บริหาร	สัดส่วนการถือหุ้นในบริษัท (%)	ประสบการณ์การทำงานในระยะเวลา 5 ปีย้อนหลัง		
						ช่วงเวลา	ตำแหน่งและชื่อหน่วยงาน/บริษัท	ประเภทธุรกิจ
7.	รศ.ดร.มนตรี โสคติยานุรักษ์ - ประธานกรรมการตรวจสอบ - กรรมการบริษัท (ชื่อ-สกุลเดิม) - ไม่มี – วันที่ได้รับการแต่งตั้งเป็นกรรมการ 25 กันยายน 2555	57	- <u>ปริญญาเอก</u> เศรษฐศาสตรจารย์การคลัง UNIVERSITY OF MINNESOTA, U.S.A. - <u>ปริญญาโท</u> Master of Arts (Economics) University of Minnesota, U.S.A. - <u>ปริญญาโท</u> พัฒนบริหารศาสตรมหาบัณฑิต (พัฒนาการเศรษฐกิจ) สถาบันบัณฑิตพัฒนบริหารศาสตร์ - <u>ปริญญาตรี</u> เศรษฐศาสตรบัณฑิต (เศรษฐศาสตร์) มหาวิทยาลัยธรรมศาสตร์ - <u>ประกาศนียบัตร</u> (DAP) รุ่นที่ 69/2008 สมาคมส่งเสริม สถาบันกรรมการบริษัทไทย (IOD)	ไม่มี	- สัดส่วนการ ถือหุ้นไม่ เปลี่ยนแปลง เมื่อเทียบ ระหว่างปี	2555 - ปัจจุบัน	- ประธานกรรมการตรวจสอบ / กรรมการบริษัท บมจ. อีสต์โคสต์ เฟอริเทค (บริษัทจดทะเบียน)	- ผู้ผลิตและจัด จำหน่ายเฟอร์นิเจอร์
						2556 - ปัจจุบัน	- ประธานกรรมการบริษัท บมจ. โอเชียน คอมเมิร์ซ (บริษัทจดทะเบียน)	- ผู้ผลิตและจำหน่าย ผลิตภัณฑ์กึ่งน้ำ
						ปัจจุบัน	- กรรมการตรวจสอบ / กรรมการ อิสระ บมจ. สหการประมูล (บริษัทจดทะเบียน)	- ธุรกิจให้บริการเป็น คนกลางในการ จัดการประมูล ทรัพย์สิน
						ปัจจุบัน	- กรรมการ บจก. เลิร์นเทค (ไม่ใช่บริษัทจดทะเบียน)	- ผู้ให้บริการฝึกอบรม และพัฒนาสื่อการสอน แบบครบวงจร (e- Learning Total Solution)
						ปัจจุบัน	- ประธานกรรมการบริษัท บจก. เอสพีซี พีซีเอส เมททอล (ไม่ใช่บริษัทจดทะเบียน)	- ผู้จัดการจำหน่ายโลหะมี ค่าครบวงจร
						ปัจจุบัน	- ประธานกรรมการตรวจสอบ / ประธานกรรมการบริษัท บจก. ทีวี ันเดอร์ (ไม่ใช่บริษัทจดทะเบียน)	- ผู้ผลิตรายการ โทรทัศน์

ลำดับ	รายชื่อ/ตำแหน่ง	อายุ (ปี)	คุณวุฒิการศึกษา	ความสัมพันธ์ทาง ครอบครัวระหว่าง ผู้บริหาร	สัดส่วนการถือ หุ้นในบริษัท (%)	ประสบการณ์การทำงานในระยะเวลา 5 ปีย้อนหลัง		
						ช่วงเวลา	ตำแหน่งและชื่อหน่วยงาน/บริษัท	ประเภทธุรกิจ
7.	<p>รศ.ดร.มนตรี โสคติยานุรักษ์</p> <ul style="list-style-type: none"> - ประธานกรรมการตรวจสอบ - กรรมการบริษัท <p>(ชื่อ-สกุลเดิม)</p> <ul style="list-style-type: none"> - ไม่มี - <p>วันที่ได้รับการแต่งตั้งเป็น กรรมการ</p> <p>25 กันยายน 2555 (ต่อ)</p>					<p>2550 - ปัจจุบัน</p> <p>2539 - ปัจจุบัน</p> <p>2547 - ปัจจุบัน</p> <p>2547 - ปัจจุบัน</p>	<ul style="list-style-type: none"> - รองคณบดี ฝ่ายวางแผนและ พัฒนา คณะรัฐประศาสนศาสตร์ สถาบันบัณฑิตพัฒนบริหารศาสตร์ (NIDA) - อนุกรรมการสอบสวน คณะกรรมการแข่งขันทางการค้า กรรมการค้าภายใน กระทรวง พาณิชย์ - กรรมการผู้ทรงคุณวุฒิ คณะกรรมการ ป้องกันและ ปราบปรามการฟอกเงิน(ปปง.) - ประธานอนุกรรมการส่งเสริมและ เผยแพร่ คณะกรรมการป้องกัน และปราบปรามการฟอกเงิน(ปปง.) 	

ลำดับ	รายชื่อ/ตำแหน่ง	อายุ (ปี)	คุณวุฒิการศึกษา	ความสัมพันธ์ทางครอบครัวระหว่างผู้บริหาร	สัดส่วนการถือหุ้นในบริษัท (%)	ประสบการณ์การทำงานในระยะเวลา 5 ปีย้อนหลัง		
						ช่วงเวลา	ตำแหน่งและชื่อหน่วยงาน/บริษัท	ประเภทธุรกิจ
8.	รศ.ทรงกลด จารุสมบัติ - กรรมการบริษัท - กรรมการตรวจสอบ (ชื่อ-สกุลเดิม) - ไม่มี – วันที่ได้รับการแต่งตั้งเป็นกรรมการ 25 กันยายน 2555	50	- <u>ปริญญาโท</u> วิทยาศาสตรมหาบัณฑิต คณะวนศาสตร์ มหาวิทยาลัยเกษตรศาสตร์ - <u>ปริญญาตรี</u> วิทยาศาสตรบัณฑิต คณะวนศาสตร์ มหาวิทยาลัยเกษตรศาสตร์ - <u>ประกาศนียบัตร</u> (DAP) รุ่นที่ 99/2012 สมาคมส่งเสริมสถาบันกรรมการบริษัทไทย (IOD)	ไม่มี	- สัดส่วนการถือหุ้นไม่เปลี่ยนแปลงเมื่อเทียบระหว่างปี	2555 - ปัจจุบัน 2539 - ปัจจุบัน	- กรรมการบริษัท / กรรมการตรวจสอบ บมจ. อีสต์โคสต์ เฟอร์นิเทค - รองคณบดีฝ่ายวางแผนและพัฒนาวิชาการ คณะวนศาสตร์ มหาวิทยาลัยเกษตรศาสตร์ - ผู้อำนวยการศูนย์ความเป็นเลิศทางวิชาการด้านยางพารา - ผู้เชี่ยวชาญของโครงการสนับสนุนพัฒนาเทคโนโลยีของอุตสาหกรรมไทย (ITAP) สำนักงานพัฒนาวิทยาศาสตร์และเทคโนโลยีแห่งชาติ - ที่ปรึกษาสมาคมอุตสาหกรรมเครื่องเรือนไทย - ที่ปรึกษาสมาคมธุรกิจไม้ยางพารา และไม่มีดำรงตำแหน่งในกิจการอื่นทั้งที่เป็นและไม่เป็นบริษัทจดทะเบียน	- ผู้ผลิตและจัดจำหน่ายเฟอร์นิเจอร์ - สถาบันการศึกษา

ลำดับ	รายชื่อ/ตำแหน่ง	อายุ (ปี)	คุณวุฒิการศึกษา	ความสัมพันธ์ทาง ครอบครัวระหว่าง ผู้บริหาร	สัดส่วนการถือ หุ้นในบริษัท (%)	ประสบการณ์การทำงานในระยะเวลา 5 ปีย้อนหลัง		
						ช่วงเวลา	ตำแหน่งและชื่อหน่วยงาน/บริษัท	ประเภทธุรกิจ
9.	นางสุภัก สุขสวัสดิ์ - ผู้ช่วยกรรมการผู้จัดการ (ส่วนสาขา) (ชื่อ-สกุลเดิม) นางสาวนิตยา โต้ะพงศ์ อนันต์	42	- <u>ปริญญาตรี</u> เศรษฐศาสตร์บัณฑิต มหาวิทยาลัยธุรกิจบัณฑิต	คู่สมรสของ นายชาติ	0.0001% 15.3831% (รวมคู่สมรส และบุตรที่ยัง ไม่บรรลุนิติ ภาวะ) สัดส่วนการ ถือหุ้นไม่ เปลี่ยนแปลง เมื่อเทียบ ระหว่างปี	2546 – ปัจจุบัน	- ผู้ช่วยรองกรรมการผู้จัดการ (ส่วนสาขา) บมจ.อีสต์โคสต์เฟอร์นิเทค	- ผู้ผลิตและจัด จำหน่ายเฟอร์นิเจอร์
10.	นายสิทธิโชค ชินนุรัตน์ - ผู้ช่วยกรรมการผู้จัดการ (ส่วนสำนักงานใหญ่) (ชื่อ-สกุลเดิม) - ไม่มี -	42	- <u>ปริญญาตรี</u> นิติศาสตร์บัณฑิต มหาวิทยาลัยรามคำแหง	คู่สมรสของนางสาว ทิพวรรณ	0.0001% 15.3832% (รวมคู่สมรส และบุตรที่ยัง ไม่บรรลุนิติ ภาวะ) สัดส่วนการ ถือหุ้นไม่ เปลี่ยนแปลง เมื่อเทียบ ระหว่างปี	2542 – ปัจจุบัน	- ผู้ช่วยรองกรรมการผู้จัดการ (ส่วนสำนักงานใหญ่) บมจ.อีสต์โคสต์เฟอร์นิเทค	- ผู้ผลิตและจัด จำหน่ายเฟอร์นิเจอร์

ลำดับ	รายชื่อ/ตำแหน่ง	อายุ (ปี)	คุณวุฒิการศึกษา	ความสัมพันธ์ทางครอบครัวระหว่างผู้บริหาร	สัดส่วนการถือหุ้นในบริษัท (%)	ประสบการณ์การทำงานในระยะเวลา 5 ปีย้อนหลัง		
						ช่วงเวลา	ตำแหน่งและชื่อหน่วยงาน/บริษัท	ประเภทธุรกิจ
11.	นางสาวพชนัน สิงห์ภู - ผู้อำนวยการฝ่ายบัญชีและการเงิน (ชื่อ-สกุลเดิม) นางสาวน้ำทิพย์ สิงห์ภู	38	- <u>ปริญญาตรี</u> บัญชีบัณฑิต มหาวิทยาลัยราชภัฏรำไพพรรณี	ไม่มี	0.0001% สัดส่วนการถือหุ้นไม่เปลี่ยนแปลงเมื่อเทียบระหว่างปี	2542 – ปัจจุบัน	- ผู้อำนวยการฝ่ายบัญชีและการเงิน บมจ.อีสต์โคสต์เฟอร์นิเทค	- ผู้ผลิตและจัดจำหน่ายเฟอร์นิเจอร์
12.	นายราชา พจน์อริยะ - ผู้อำนวยการโรงงานสำนักงานใหญ่ (ชื่อ-สกุลเดิม) - ไม่มี -	45	- <u>ปริญญาตรี</u> บริหารธุรกิจบัณฑิต มหาวิทยาลัยรามคำแหง	ไม่มี	ไม่มี สัดส่วนการถือหุ้นไม่เปลี่ยนแปลงเมื่อเทียบระหว่างปี	2553 – ปัจจุบัน	- ผู้อำนวยการโรงงานสำนักงานใหญ่ บมจ.อีสต์โคสต์เฟอร์นิเทค	- ผู้ผลิตและจัดจำหน่ายเฟอร์นิเจอร์
13.	นายอรรถพล ธนาพล - ผู้อำนวยการโรงงานสาขา 1 (ชื่อ-สกุลเดิม) นายอรรถพล ผลห้า	44	- <u>มัธยมศึกษาปีที่ 6</u> โรงเรียนอัสสัมชัญศรีราชา	ไม่มี	0.0001% สัดส่วนการถือหุ้นไม่เปลี่ยนแปลงเมื่อเทียบระหว่างปี	2551 – ปัจจุบัน	- ผู้อำนวยการโรงงานสาขา 1 บมจ.อีสต์โคสต์เฟอร์นิเทค	- ผู้ผลิตและจัดจำหน่ายเฟอร์นิเจอร์



บริษัท อีสต์โคสต์เฟอร์นิเทค จำกัด (มหาชน)
EAST COAST FURNITECH PUBLIC COMPANY LIMITED

สำนักงาน / โรงงาน

25/28 หมู่ 12 ต.บึงคำพร้อย อ.ลำลูกกา จ.ปทุมธานี 12150 โทร.(66) 02-152-7301-4 แฟกซ์ : (66) 02-152-7305
37/9 หมู่ 10 ถนนบ้านบึง-แก่ง ต.ทางเกวียน อ.แก่ง จ.ระยอง 21110 โทร. (66) 038-886-372-4 แฟกซ์ : (66) 038-678-220

PATHUMTHANI OFFICE / HEAD OFFICE & FACTORY

25/28 Moo 12, T.Bungkamproy, A.Lamlukka Pathumthani 12150 Thailand. Tel : (66) 02-152-7301-4 Fax : (66) 02-152-7305
37/9 Moo 10, Banbung-Klaeng Rd, T.Thangkwan A.Klaeng Rayong 21110 Thailand. Tel : (66) 038-886-372-4 Fax : (66) 038-678-220